COMERCIO Y FINANZAS DE ARGENTINA

COMERCIO Y FINANZAS DE ARGENTINA

COMERCIO Y FINANZAS DE ARGENTINA

CAFÉ BILLAR VENDO Y ALQUILO DE ESQUINA Llave en mano. Razón: Lealtad 116. Llave 6 en Bloq. muy barato. Informes en 1175.

CAFÉ BILLARES VENDO A BALANCE de $ 1.000 a $ 1.500 oro. Razón: Lealtad 116. Llave 6 en Bloq. muy barato. Informes en 1175.

CAFÉ Y BILLARES en Vedado, vendo por $ 1.000 oro. Razón: Lealtad 116. Llave 6 en Bloq. muy barato. Informes en 1175.

CAFÉ Y BILLARES en Vedado, vendo por $ 1.000 oro. Razón: Lealtad 116. Llave 6 en Bloq. muy barato. Informes en 1175.

CAFÉ Y BILLARES en Vedado, vendo por $ 1.000 oro. Razón: Lealtad 116. Llave 6 en Bloq. muy barato. Informes en 1175.

CAFÉ Y BILLARES en Vedado, vendo por $ 1.000 oro. Razón: Lealtad 116. Llave 6 en Bloq. muy barato. Informes en 1175.

**CAFÉ

COMPRAS VARIAS

S lo soltado, con dos cabezas y bonitos colores, para criar pavos. Informarán en Tte. Coronel, Chacabuco 78, U. T. 534.

A LOS CAFES Y CONFITERIAS, SIN falta, se ofrece un mozo de mediana edad, práctico en el ramo, con buenas referencias. Dirigirse a Ramón Viamonte 1524.

V ENDO UN DOGKART, CALLAO 1826.

V ENDO MUEBLES LIMPIOS DE CASA amueblada, apto para 2 matrimonios o 4 hombres solos, en Rivadavia 1911, entre Callao y Riobamba.

V ENDO UN CARRO CHICO, DE 4 RUEDAS, con 2 asientos, propio para lechero o verdulero, en $ 400. Dirigirse a Arenales 1511.

V ENDO MUEBLES LIMPIOS Y BARATOS, cama de bronce, colchón de lana, mesa de luz, palanganero, mesa de comedor, sillas, escritorio, cómoda, etc. Rivadavia 1911

ALQUILER DE CASAS Y LOCALES

DEPARTAMENTOS RECIEN CONSTRUIdos de 2 y 3 piezas, cuarto para servicio, baño y demás comodidades, se alquilan, Charcas 3582.

DEPARTAMENTO DE CUATRO PIEZAS y sala con balcones á la calle, se alquila, primer piso, precio 180 pesos, tratar de 7 á 12, Independencia 3556.

DEPARTAMENTO DE 3 PIEZAS GRANdes, cuarto de baño completo y cocina, alquílase, Sáenz Peña 469, llaves, departamento del fondo.

DEPARTAMENTOS RECIEN CONSTRUIdos, independientes, con aire y luz, de dos y 3 piezas, cuarto servicio, baño y demás comodidades, se alquilan en Palermo, Godoy Cruz 3551, entre Santa Fe y Guemes.

ESQUINA CORDOBA Y JUNIN, ALQUIlo con contrato. v11

EDIFICIO NUEVO DE LUJO ALQUILASE en conjunto para hotel, familias ó escritorios, Tucumán 1126|30. v10

EN FLORES, MORON 2031 Y NAZCA, alquilo casa de 4 piezas, chicho. Tratar en la misma de 3 á 5. v9

EN FLORES — ALQUILASE HERMOSO chalet recién terminado con todo género de comodidades, Caracas 370 (Flores). v11

EN VILLA URQUIZA SE ALQUILA CAsa con jardín al frente, Guanacache 4740, entre Alvarez Thomas y Valdenegro, á una cuadra del 96. v9

EN MAR DEL PLATA ALQUILO POR la temporada casa con muebles, almirante Brown esq. Arenales, Mihura, Alsina 477.

ESPLENDIDA CASA PARA FAMILIA SE alquila, Cangallo 1367; para verla y tratar en la misma de 2 á 5 p. m. No hay papel. v10

EN LANUS SE ALQUILAN 3 CASAS, chiches, 5 piezas, vestíbulo, baño, aguas corrientes, 70 pesos. Llavallol 570, llaves al lado frente Sarandí 1268. v11

ESPLENDIDO DEPARTAMENTO CON 5 habitaciones, completamente independiente alquílase, Talcahuano 291; tratar Avenida de Mayo 945, de 2 á 6. v11

ESQUINA EN 150 $ ALQUILO, APTA para almacén, tienda, etc., sótano, agua corriente, barrio progresista, San Eduardo 1699. v11

ESQUINA PARA NEGOCIO SE ALQUILA con toda comodidad y contrato, Piedras y Cochabamba, tratar Constitución 1766. v11

EN LOMAS, ALQUILO O VENDO CASA moderna, de 3 habitaciones y comodidades con jardines, quinta, casi esquina Av. Mesks, B. Mitre 132; tratar de 2 á 5. v10

EN ADROGUE SE ALQUILAN DOS ESpléndidas casas-quintas á 3 cuadras de la estación, al lado del hotel Las Delicias, calle Espora 416|417, con todas comodidades, tratar C. Pellegrini 358, capital. v12

EN EL TIGRE ALQUILO CASA-QUINTA frente al río Luján y Club, sobre estaciones con muchos frutales y forestales, lancha á nafta, todas comodidades, hoy, Montes de Oca 562. v9

EN BELGRANO, ALQUILASE BUENA casa para familia, Pampa 2453, sobre Cabildo, lindo punto, 8 habitaciones principales, agua corriente, gas, luz eléctrica, etc., 240 $. v9

EN FLORES, DIRECTORIO Y CARABObo, á 4 cuadras de Rivadavia, se alquila casa amplia, recién construida. Sala, 4 dormitorios, comedor, despensa, baño, sótano grande, cocina, hall y todas comodidades, tratar Armonía 1645. v11

EN SAN MARTIN, AL LADO DE LA estación y del tranvía Lacroze, se alquila casa moderna con todas las comodidades, tres grandes piezas, espacioso comedor con sótano, cuarto baño, cocina y gran espacio para jardín, calle Mitre 68, tratar Viamonte 960, capital.

EN MAR DEL PLATA, ALQUILASE amueblado el chalet "Villa Sara", calle Entre Ríos esquina B. Colón, á 3 cuadras del Bristol y 3 de la rambla; tiene jardín, comedor, 8 habitaciones, c. baño con agua caliente, cocina económica, oficio, despensa; sótano, varias piezas de servicio, cochera; 2 boxes, sótillo, molino, aljibe; luz eléctrica, etc.; tratar Tucumán 372. v13

GALPON ALQUILO CON COMODIDAD, Corrientes 1056. v10

GALPON SE ALQUILA, PAVON 2214. v10

GALPON Y COMODIDADES ALQUILO, Santa Fe 2833.

GALPON ALQUILO PARA DEPOSITO Ó taller, Soler 1177. v9

GALPON GRANDE TAPADO CON PISO de madera alquilo, Venezuela 3361.

GALPON ALQUILO DE 15 POR 7 CON caballeriza de 5 por 3, Zapiola 1273, Belgrano.

GALPON 110 $ ALQUILO PARA TALLER con piezas, La Madrid 1319; tratar de 8 á 10.

GARAGE CON COMODIDADES PARA chauffeur, se alquila, Rodríguez Peña 625, tratar Av. de Mayo 1278.

GALPON SE ALQUILA, APTO PARA garage, cochería y taller, Agrelo y Urquiza, tratar Paseo Colón 367. v19

GALPON PARA INDUSTRIA Y DOS PIEzas alquilo, calle Sáenz Peña 2020, fuerza eléctrica, y demás, tratar Patagones 825, entre Vieytes y Paraca. v9

GALPON GRANDE Y MUY BIEN construido como para depósito ó industria se alquila en el pueblo de Florida, F. C. B. A. y R. Verlo y tratar en Florida, quinta Martelli.

HERMOSA CASA, 7 HABITACIONES, jardines, comodidades espléndidas, á una cuadra de Rivadavia y pocas de la plaza de Flores, se alquila, Ramón L. Falcón 3060. v9

JUNCAL 2349, CASA ALTA, MODERNA, con 7 piezas principales y dependencias, agua caliente, luz eléctrica, gas y demás comodidades se alquila, tratar en los bajos, precio $ 280. v9

LOCAL SE ALQUILA Y SE VENDEN las instalaciones, Corrientes 3473.

LANUS ALQUILASE CASA 60 $, 14 DE Julio 452, tratar E. Unidos 1352. v10

LOCAL SAN JUAN 2126 CON PIEZAS alquilo, tratar Cevallos 1980. v9

LOCAL ESPACIOSO CENTRAL SE ALquila, con vidriera, Bolívar 438.

LOCAL ALQUILASE, COMODO, CON 8 piezas, Matheu 1621.

LOCAL GRANDE SE ALQUILA, RIVAdavia 10847, frente á grandes talleres. v11

LINDO LOCAL 50 $, UNICO INQUILINO, Liniers 313, casi esquina Morano 3400. v10

LOCAL CHICO, CENTRAL, ALQUILASE solo ó con 1 pieza, Estados Unidos 856. v9

LOCALES ESPLENDIDOS PARA ESCRItorios interiores y á la calle, alquílanse, Corrientes 685. v10

LOCAL ESPLENDIDO CON GRANDIOSA vidriera espacioso sótano, alquílase, C. Pellegrini 693.

LOCAL PARA TALLER Ó DEPOSITO, de 2x10 metros, y sótano alquilo 100 $, Lavalle 2446.

LOCAL PARA NEGOCIO CON SOTANO, recién construido, alquilo, Belgrano 1992.

LOCALES, DEPOSITOS, ESCRITORIOS, piezas, alquílanse baratos, Belgrano 977 y Sarmiento 1663. v13

LOCAL CON COMODIDAD PARA FAMIlia alquilo, Montevideo 164, tratar al 160. v15

LOCAL PARA NEGOCIO ALQUILASE, con comodidades para familia, frente palacio de Justicia, casa moderna, Tucumán 1321. v13

LOCAL 15 VARAS FRENTE, VIDRIERA, espléndidas habitaciones, fondo, agua corriente, etc. alquilo barato. Rivadavia 8013 tratar encargado Fiorda 668. v10

LOCAL ESQUINA CENTRAL, SE ALquila entrad ó todo, barato, contrata, dos grandes vidrieras y sótano, razón Méjico 1502

LOCAL GRANDE Y ESPLENDIDO COMO para casa introductora ó cualquier otro negocio de importancia, alquílase, Rivadavia 1547 al 51, tratar Av. de Mayo 946. v12

LOCAL ESPLENDIDO, ESQUINA FRENte á la plaza del Congreso, alquílase, Rivadavia 1701 al 1705 y R. Peña 6 al 10, actualmente ocupado por la mueblería del Molino; tratar Tucumán 372. v13

LOCAL 5x20, 3 HABITACIONES, BAÑo y cocina, especial para cantina de vino y casa de comida, depósito, confitería, café, billar, alquílase, 200 $, con contrato, Avenida Garay 3027, y Rioja. v10

MAR DEL PLATA, ALQUILO CHALEcito nuevo, con muebles nuevos, por toda la temporada, 2.000 $, hoy Montes de Oca 562. v9

NEGOCITO Y 1 PIEZA FITZ ROY 2350, alquilo en 50 $, inmejorable para sastrería, peluquería, zapatería etc. v10

POR 250 $, SE ALQUILA ESPLENDIDO petit hotel, en Flores, Condarco 520, cuatro cuadras al Norte de la estación. v10

SE ALQUILAN UN LOCAL Y UNA PIEza, Carlos Calvo 1557. v10

SE ALQUILA CASA EN FLORES DE 6 piezas, Yerbal 2368. v10

SE ALQUILA GALPON, ENTRE RIOS 1898. v11

SE ALQUILA LOCAL, PIEZA Y SOTANO en 75 $, Rioja 2000. v10

SE ALQUILA UNA VIDRIERA Y PARTE del local, Paraná 898.

SE ALQUILA LOCAL PARA NEGOCIO muy central, tratar, Córdoba 3744. v10

SE ALQUILA LOCAL CON VIDRIERA, C. Calvo 1448. v11

SE ALQUILA DEPARTAMENTO DE 4 piezas, Bmé. Mitre 848. v10

SE ALQUILA CASA DE 6 PIEZAS, Artes y Oficios, Pasaje San Carlos 51. v11

SE ALQUILAN UN GALPON Y UNA pieza, Chile 1634. v11

SE ALQUILA CASITA DE 3 PIEZAS, Ramón Falcón 4748. v11

SE ALQUILA GALPON DE 16x5, muy lindo, 1 pieza, Santa Fe 1461. v11

ALQUILER DE CASAS Y LOCALES

SE ALQUILA UN DEPARTAMENTO, Cangallo 2234. v10

SE ALQUILA LOCAL CON GRAN GALpón nuevo, Güemes 4412. v11

SE ALQUILA CASA ALTOS, 250 $, Almirante Brown 1100, Boca. v11

SE ALQUILA UN GALPON, RIOJA 181. v10

SE ALQUILA CASA CON SALA Y 4 piezas, Paraguay 4829. v11

SE ALQUILA CASA CON O SIN MUEbles, Las Heras 227. v11

SE ALQUILA UN GALPON, SAAVEDRA 750. v10

SE ALQUILA DEPARTAMENTO DE DOS piezas, pasillo y cocina, Venezuela 1582.

SE ALQUILA LA CASA ALTA, NUEVA flamante, Larrea 1044. v12

SE ALQUILA UN LOCALCITO, $ 45, Billinghurst 1136. v9

SE ALQUILA PARA TALLER O NEgocio el local Moreno 1462. v9

SE ALQUILA GALPON CHICO, CON una ó dos piezas, Cochabamba 2412. v11

SE ALQUILA UN DEPARTAMENTO, Tacuarí 751. v10

SE ALQUILA CASA PARA NEGOCIO en Villa del Parque, Atalaya 2615. v16

SE ALQUILA CASITA, TACUARI 1114, razón Av. de Mayo 1111, piso 1o. v11

SE ALQUILA CASA GRANDE, ESPECIAL para consultorio ó familia, Chacabuco 350; tratar Díaz, Avenida de Mayo 686.

SE ALQUILAN VARIOS DEPARTAMENtos nuevos, gas, luz eléctrica, Bolívar 847.

SE ALQUILA HERMOSA CASA DE 6 habitaciones y demás comodidades, Moreno 564; tratar Moreno 558. v13

SE ALQUILA UNA ESPLENDIDA ESquina para cualquier negocio, tratar en la misma, Humberto 2199. v10

SE ALQUILA CASA CHICHE A 1|2 CUAdra de la calle Rivadavia, calle Goya 92, Floresta. v11

SE ALQUILA PARA BAR Y BIOGRAFO local con espacioso sótano, Rivadavia 8840. v11

SE ALQUILA CASITA EN FLORES, SAN Ramón 822, precio 25 $, tratar Moreno 3390, llaves en el almacén. v12

SE ALQUILA CASA PARA FAMILIA al primer piso, Falucho 63, enfrente al Pabellón Argentino. v13

SE ALQUILA UNA CASA CON TODAS comodidades, Garay 3572, para verla de 1 á 6 p. m.

SE ALQUILA NEGOCIO CON CONTRATA por 4 años, Montevideo 475 tratar en el 413. v11

SE ALQUILA CASA, PASEO COLON 1223, 2o. piso, vería de 8 a. m. á 6 p. m., las llaves al negocio. v16

SE ALQUILA LINDA CASA BAJA, 3 piezas, principales, abierta de 9 á 11; Jujuy 286. v11

SE ALQUILA LINDO DEPARTAMENTO, 4 piezas, una chica, toilette, baño, cocina, Salta esquina Cochabamba 1212. v10

SE ALQUILAN CASAS NUEVAS CON todas comodidades, Camacuá 646, Flores. v12

SE ALQUILA COCHERIA CON TODAS las comodidades, Santa Fe 4954, tratar Victoria 1963. v11

SE ALQUILA UNA CASA PARA FAMIlia con fondo completo, 12 piezas y demás, Estados Unidos 1154. v10

SE ALQUILA LOCAL ESPACIOSO, COmodidad para familia con contrata, Pichincha 411 á 423. v10

SE ALQUILA GALPON CON CARPINtería trabajo madera y crédito, Jujuy 1442. v10

SE ALQUILAN 3 CASAS MODERNAS, de altos, con 5 y 6 piezas, Humberto 1903 y 1910, verlas de 4 á 6. v9

SE ALQUILA CASA 6 PIEZAS, GAS, aguas corrientes, Curapaligüe 192, Flores. v9

SE ALQUILA NEGOCIO CON DOS PIEzas, esq. muy barata, Rojas 567, Caballito. v9

SE ALQUILA LA CASA CALLE GURRUchaga 533, con 6 habitaciones y demás comodidades. v9

SE ALQUILA CASITA RECIEN construida 4 piezas, Garay y Muñiz, 70 $, las llaves Garay 4280.

SE ALQUILA UNA CASA 5 PIEZAS, Irala 211, á 2 cuadras del Parque Lezama. v10

SE ALQUILA CASA, BILLINGHURST 2069 5 habitaciones, baño, dependencias, obras de salubridad. v9

SE ALQUILA CASA CHICHE 5 HABItaciones y demás comodidades, precio 80 pesos, Mercedes 441, Floresta. v9

SE ALQUILA PETIT HOTEL, RECIEN construido, de 11 habitaciones y dependencias, Belgrano 1794.

SE ALQUILAN 4 NEGOCIOS FLAMANtes en $ 75 cada uno, Morón 3050, Flores, tratar Corrientes 1622, de 8 á 11 a. m. v9

SE ALQUILA CASITA EN V. DEVOto, calle Fernández Enciso 2751, llaves en la carpintería, tratar Santa Fe 4132. v11

SE ALQUILA GRAN HORNO CON TOdos sus accesorios para pastelería y un pequeño reparto, Independencia 1690. v11

SE ALQUILA CASA B. MITRE 4496, esquina Río de Janeiro, tranvía Lacroze, Caballito, 36 y 84, tratar en la misma, de 10 á 11, 140 $. v10

SE ALQUILA CASITA INTERIOR, TRES piezas, cuarto de baño, cocina, cuartito de servicio y patios, Humberto 556, para tratar al 556.

SE ALQUILAN 16 DEPARTAMENTOS recién construidos, precio 55 $ cada uno, Morón 3060, tratar Corrientes 1622, de 8 á 11 a. m. v9

SE ALQUILA CASA, GUAYANAS 1816, 3 dormitorios, comedor y dependencias, con jardín, las llaves y tratar, Guayanas 1822, 120 $. v9

SE ALQUILA CASA SOLER 935, DE 4 piezas y galpón, dos pisos, llaves en el almacén de la esquina, tratar, Tucumán 1313, 3er. piso. v9

SE ALQUILA SALA, ANTESALA Y COmedor, 5 piezas interiores, esquina Lavalle y 25 de Mayo, alquiler módico, dirigirse Lavalle 3068. v9

SE ALQUILAN DOS CASAS CON UN galpón grande, Inclan 567, entre Lucas y Dean Funes, tratar Santiago del Estero 1457, de 5 á 6.30 de la tarde. v10

SE ALQUILA HERMOSA CASA 8 HAbitaciones recién pintada, con fondo, árboles frutales, Avellaneda 3736, Vélez Sarsfield, tratar Cangallo 3850. v10

SE ALQUILA GRANDE Y LUJOSO DEpartamento de 8 piezas y dos de servicio y dos cuartos de baño, Carlos Pellegrini 926.

SOTANO CON ENTRADA INDEPENdiente, como para taller ó depósito de mercaderías, alquílase, Talcahuano 293, tratar Av. de Mayo 945, de 2 á 6. v11

SE ALQUILA CASA-QUINTA EN SAAvedra, todas comodidades, precio módico, Repúblicas y Conde 3665, llaves al 3559, tratar Lavalle 628. v11

SE ALQUILA UNA CASA LINDISIMA recién construida, 120 $, 4 piezas, comedor, dos de servicio, Concha-Cuchá 1162, entre Gaona y Figueroa. v11

SE ALQUILA DEPARTAMENTO AMUEblado, á la calle, entrada independiente, con pensión ó sin ella, luz eléctrica, baño caliente, precio módico, Arenales 940.

SE ALQUILA CASA MODERNA CON 5 piezas, tres patios, hall, etc., Maza 1251, llaves al 1259, pesos 200, tratar Rivadavia 3628, de 5 á 10 a. m. ó Reconquista 269 de 1 á 5 p. m. v10

SE ALQUILA Ó SE VENDE UN ESPLENdido galpón de 12 por 35 varas de fondo, con todas sus herramientas y maquinarias completas para herrería de obras, Querandíes 76, entre Rawson y Pringles, tratar B. Mitre 4456. v11

SE ALQUILA CASA RECIEN CONSTRUida con toda comodidad para negocio, tiene salón, sótano, 4 piezas, cocina, cuarto de baño, su molino y lindo fondo, Federico Lacroze 3072, tratar de 1 á 4 p. m. v11

SE ALQUILA UN ESPACIOSO LOCAL con un gran sótano, muchas comodidades, recién desocupado por la sucursal número 1 del Banco de Italia, Corrientes 2872 al 2880. Tratar Corrientes 1622, de 8 á 11. v9

SE ALQUILA ESPLENDIDA CASA CON 15 habitaciones, con grandes comodidades frente á la plaza del Congreso, tiene garage en la planta baja con dos departamentos independientes. Vería y tratar Rivadavia 1581, de 10 á 6 p. m. v10

SE ALQUILAN LAS CASAS CALLE DOrrego 1452 y 1457 casi esquina Rivera, 5 habitaciones, sala, comedor, vestíbulo, baño, cocinas económicas y á gas, pieza servicio y todas comodidades, verlas y tratar á toda hora. v11

SE ALQUILAN DOS CASAS EN BELgrano, calle García del Río entre Ituzaingó y Avenida Forest, á 8 cuadras de la estación Isla María Saavedra (F. C. C. A.) Tienen 5 piezas, comedor, baño, cocina y pieza de servicio; tratar Repúblicas 2591.

SE ALQUILA REGIA MANSION, TUCUmán 231, tiene 15 salones con balcones á la calle, 12 habitaciones interiores con todos sus accesorios, propia para familia, hotel, compañías, institutos, también se alquila por piso, se hace contrata, razón en la misma. v13

SE ALQUILA LA CASA BAJA, ANTIgua, Alsina 3131, al 3145, propia para industria, compuesta de 17 varas de frente por 32 de fondo, llaves en el almacén de la esquina Urquiza, tratar calle Otamendi 157, de mañana hasta las 2 de la tarde. v9

SE ALQUILA BARATO, GRAN LOCAL gran sótano, para biógrafo, botica, bar, restaurant, fábrica, depósito, etc, garantía. Chamarrita, bajarse en Dorrego y Triunvirato, tres cuadras al Sur, y dos al Poniente, llaves esquina, tratar, Rivadavia 2459. v10

HOTELES Y CASAS DE PENSION

A 35 $ BUENA PENSION EN FAMILIA española, B. Mitre 746. v11

A 50 Y 60 $ MENSUALES BUENA pensión con pieza, familia, Cerrito 56.

A 2 POR DIA Y $ 45 Y 50 POR MES, comida y cama, Perú 972. v16

A 50 y 60 $ MENSUALES, BUENA PENsión, con cama, familia, Cerrito 60. v10

A 35 $ PENSION, CON PIEZA 30 $, familia española, Rivadavia 1735. v18

A 35 $ PENSION EN FAMILIA ESPAñola, con pieza 55, Belgrano 2227, departamento 3. v10

A PRECIO MODICO PENSION EN FAmilia española, por día ó mes, Viamonte 841, dep. altos. v11

A TOMAR PENSION Y UNA SALA, muebles nuevos, balcones, en familia, á caballeros ó matrimonio, Cerrito 78.

A 30 $ PENSION SANA, ABUNDANTE y sin grasa, en familia, con cama 50 y 60 $, puchero á la española, Chile 657 v11

BUENA PENSION CON PIEZA AMUEblada, Uruguay 160, casa de familia. v11

BUENA PENSION Y PIEZA, MUEBLES nuevos, familia vasca, á caballeros, B. Mitre 1116. v10

BUENA PENSION EN FAMILIA española, con ó sin pieza para matrimonio ó caballero, casa formal, Chacabuco 285, altos, izquierda. v9

CON PENSION ALQUILO PIEZA amueblada, barata, Bmé. Mitre 746. v9

CASA PENSION PIEZA AMUEBLADA casa muy cómoda y barata, comida italiana, Sáenz Peña 147. v10

CON PENSION DE PRIMERA, SE AlquilAN una hermosa sala y piezas interiores, por día y por mes, Rivadavia 1150.

EN FAMILIA SE DA PENSION Y SE alquilan piezas amuebladas, Esmeralda 329, 2o. v10

EN FAMILIA española ADMITENSE DOS ó tres caballeros, comida especial, Lavalle 546. v9

EXCELENTE PENSION, PIEZA AMUEblada á la calle, personas serias, Tucumán 1489. v10

EN CASA DECENTE DE FAMILIA argentina, pensión de 1ra. clase, con ó sin habitación, Rivadavia 2756.

EN EL BALNEARIO ARBO EL LUGAR más higiénico y pintoresco de Tandil, se recibe á pensión familias y viajantes departamentos amuebladosy toda comodidad. Visiten la casa ó pidan datos por carta. v10

FAMILIA CATALANA DA PENSION 30 á 33 pesos, Chacabuco 833. v10

FAMILIA española DA PENSION, PIEza, cama y limpieza, 50 y 55 $, Belgrano 1233.

HOTEL MONDARIZ, VICTORIA 940, nuevo dueño, pasajeros 3 $, huéspedes 75 $.

HOTEL R. Español, Á PASAJEROS PIEzas y departamentos por día $ 3, 4, 5 y 6, mes 50, 60, 80 y 100 $, Alsina 636. v11

HOTEL CENTENARIO, CORRIENTES 1619. Tratamiento completo á precio convencional, muy acomodado, cocina italiana. v9en.

HOTEL PORTONES, EL PARAJE más lindo para verano, piezas todas con vistas á la calle, con pensión y á la carta, precios módicos, Santa Fe 4122, Plaza Italia. v10

MAR DEL PLATA, PENSION EN CASA de familia, cerca del "Bristol", alimentación sana, aseo riguroso, casa de confianza, escriba á C. S. Barrila. Belgrano 2662, antes 333. v17

MONTEVIDEO—SE ALQUILAN PIEZAS amuebladas y buena pensión para bañistas, tren á la puerta p. Pocitos y una cuadra para Cauduro y Ramírez, casa de familia. Servicio esmerado. Dirigirse por carta á Colonia 824. v11

PENSION EN FAMILIA; HAY PIEZAS amuebladas, Victoria 1144.

PENSION Y PIEZA PARA HOMBRE solo 45 $, Victoria 1221. v10

PENSION CON PIEZA EN FAMILIA española, Moreno 913. v10

PENSION 50 $, COCINA ITALIANA, menú muy surtido, B. Mitre 1075. v12

PERU 571, SE DA PENSION CON O SIN pieza, casa familia. v14

PENSION A 25 $ CON PIEZA PARA 2 $ 130 en familia, Viamonte 877. v9

PENSION, PARANA 386, ALQUILANSE lindas piezas amuebladas. v10

PENSION DOY EN CASA DE FAMILIA, Cochabamba 3711.

PENSION EN FAMILIA, 25 $, DEFENsa 329.

PENSION O NO Y 4 PIEZAS CON LUZ eléctrica, alquilo, casa francesa, Chacabuco 857. v9

PENSION INMEJORABLE SIN PIEZA, cocina puramente española, precios moderados, Libertad 146, 1er. piso. v15

PENSION PARA UNO Ó DOS SE DA en casa de familia española, Piedras 1245. v10

PENSION FAMILIAR A MATRIMONIO sin hijos ó caballeros, hay salas y piezas, Tucumán 1562.

PENSION Y PIEZA ALQUILO A MAtrimonio ó dos caballeros, casa de familia, Cerrito 1222. v9

PARA VERANEO TRANQUILO Y ECOnómico tómese pensión en La Granja de Villa Pereyra de Colonia, (E. Oriental), informes agencia Pereyra, Lima 1227.

PLAYA DE NECOCHEA—CON MOTIVO de haberse iniciado la gran temporada balnearia en la hermosa y cómoda playa de Necochea se ha abierto el espléndido "Liverpool Hotel" después de haberse llevado á cabo en él importantes refacciones para ofrecer á su clientela todas clases de comodidades y confort. Para pedidos de habitaciones á sus nuevos propietarios, señores Piñol y Chanois. v15

SE DA PENSION Y SE ALQUILAN tres piezas amuebladas en Belgrano, hay jardín, Olazábal 1893. v10

SARMIENTO 338, PENSION A DOS señoras con dos piecitas juntas, precios módicos. v11

SE DA PENSION, ALQUILASE ESPLENdida sala y pieza amueblada, casa familia, Santiago del Estero 854. v10

SE DA PENSION Y PIEZA CON BALcón á la calle, Santiago del Estero 926. v10

SE DA BUENA PENSION Y PIEZA amueblada, en familia española, Alsina 1323.

SE DA PENSION, ALQUILASE PIEZA amueblada á 30, 50 pesos, casa familia, Salta 186. v16

CASAS Y HABITACIONES BUSCADAS

BUSCASE EN CASA DE CAMPO O quinta de un pueblo cercano á la ciudad una pieza ó sea comodidad para una señora y señorita con pensión, para 1 ó 2 meses, tratar precio, contestar O. H., Moreno 1227. v9

CASA Ó DEPARTAMENTO SE DESEA alquilar de 4 ó 5 piezas, con todas comodidades, ocurrir Rivadavia 1581.

CABALLERO INGLES DESEA PIEZA Y pensión en casa de familia argentina, como único inquilino, por carta con condiciones á F. T. H., casilla de correo 796. v11

DOS CABALLEROS BUSCAN PIEZAS amuebladas cerca del Parque Lezama ó Almirante Brown. Ofertas con indicación del precio dirigirse á W. Odenwald, San Martín 132, fondo. v9

EN PALERMO, MUY CERCA DEL Parque, se busca pieza para caballero, con ó sin pensión. Malpú 288. v11

FAMILIA DE 3 PERSONAS MAYORES, desean alquilar una casita de 2 ó 3 piezas y servicio de Gallo á Callao y de Rivadavia á Paraguay, Lambaré 1109, S.

HABITACION pequeña, PREFERIBLE con ventana para escritorio, deseo alquilar en casa tranquila, señor Haurie, casilla correo 1022. v10

JOVEN ITALIANO, SOLO, PRECISA pieza cerca Retiro, amuebiada ó sin muebles, en casa familia, dirigirse Juncal 620, dep. 2, A. M. v10

MATRIMONIO SOLO, DESEA SALA Y antesala, desea ser único inquilino, Moreno 3216, C. O. v10

MATRIMONIO DECENTE CON UNA niña de 16 meses, desea alquilar cerca de Plaza Once en casa de familia á ser posible como único inquilino, comedor ó sala ó 2 piecitas con comodidades. Referencias mutuas, garantías á satisfacción, E. Rodríguez, Rivadavia 3000, ferretería.

MATRIMONIO DECENTE SIN HIJOS desea alquilar pieza ó sola á la calle, sin muebles, con derecho á cocinar, radio hasta ocho cuadras de Viamonte y Paseo de Julio, inútil dirigirse sin indicar precio, S. Scialla, Viamonte 201.

PIEZA AMUEBLADA CON PENSION EN casa de familia, desea un joven, cerca de Cabildo y Leones, por carta 2 de Febrero 462.

PRECISO UNA CASA EN EL CENTRO, radio: Santa Fe á Moreno y Libertad á Maipú, que tenga de 6 á 8 piezas, precio de 250 á 300 $ mensuales, para matrimonio solo, sin hijos, Andes 1682, J. P.

SE DESEA ALQUILAR UNA PIEZA AL centro, por carta calle Paso 740, A. F. v10

SE NECESITA CORRALON CHICO CON comodidad para 5 carros y 2 coches, y que entren 20 caballos, Sarmiento 1173.

Señorita DESEA PIEZA BAJA DE 15 A 18 $, única inquilina, corta familia, por carta á M., Melo 240. v10

SE DESEA ALQUILAR CASITA Ó DEpartamento de 3 ó 4 piezas bajas, dirigirse por carta, con precio, Florida 814, A. F. M.

SE BUSCA PIEZA VENTILADA CON cocina para matrimonio sin hijos, inútil dirigirse sin indicar precio, radio Méjico, Paraguay, Callao y Reconquista, dirigirse á F. F., Defensa 884.

ALQUILER DE CASAS Y LOCALES, BUSCADOS

SE PIDE CASA DE 4 PIEZAS, baño y comodidades, para tener contrato por un año, cerca á departamento cerca del Congreso, hasta 130 $, Quirno 78. v10

SE DESEA ALQUILAR UNA pequeña con balcón á la calle, bien arreglada, en casa respetable, sobre San Martín, Santa Fe, Arenales, Mayo y Uruguay, dirigirse por carta indicando precio, etc. á N. N., Victoria 788, secretaría 36.

ALQUILER DE HABITACIONES

AVENIDA DE MAYO 695, SE ALQUILA pieza amueblada, con balcón. v10

ALQUILASE PIEZA A HOMBRE SOlo, Méjico 882, no hay papel. v11

AMPLIOS ESCRITORIOS, ALQUILO, Perú 78.

ALQUILASE PIEZA GRANDE, PARA soltero, Bermejo 588. v10

ALQUILO COMEDOR MATRIMONIO SOlo en $ 40, calle Belgrano 2818. v11

ALQUILANSE SALA Y COMEDOR CON luz eléctrica, Méjico 855.

ALQUILO 2 PIEZAS SEGUIDAS, CHAcabuco 1462, Unico inquilino.

ALQUILASE A CABALLERO PIEZA amueblada en 25 $, 25 de Mayo 861.

ALQUILO SALAS Y PIEZAS A $ 20, primer piso derecha, Pozos 158. v11

ALQUILASE UN COMEDOR A PERSONA decente, Venezuela 1410.

ALQUILO LINDA SALA DOS BALCONES casa familia, Lima 186.

ALQUILANSE PIEZAS, BERNARDO DE Irigoyen 362.

ALQUILASE PIEZA AMUEBLADA, SARmiento 1228. v11

ALQUILO PIEZA AMUEBLADA, CON O sin pensión, [illegible] 1135. v11

ALQUILASE A MATRIMONIO, Santa Fe 1[illegible] v10

ALQUILASE A GRANDE BIEN amueblada, familia, Callao 391.

ALQUILASE LA 1ª PIEZA AMUEBLAda con ó sin pensión, Junín 1273. v16

ALQUILASE ANTESALA SIN MUEBLES en casa de familia, Esmeralda 779.

ALQUILO PIEZA AMUEBLADA CON O sin pensión, familia, Rincón 809.

ALQUILASE UNA SALA, CASA DE FAmilia, calle San Ignacio 3629. v10

ALQUILASE ESPACIOSA SALA BIEN amueblada con pensión, Paraná 460.

ALQUILASE LINDA PIEZA BIEN amueblada con pensión, Paraná 490.

ALQUILASE PIECITA A PERSONA sola, Dean Funes 305. v11

ALQUILASE PIEZA AMUEBLADA CON pensión á 2 personas, Rivadavia 1216.

ALQUILO SALA 40 $, MIDE 6x5, Charcas 3279.

ALQUILO UNA PIEZA A HOMBRES solos, Piedras 1062. v10

ALQUILASE UNA PIEZA AMUEBLAda, con pensión, Cerrito 154.

ALQUILASE A HOMBRES SOLOS UNA linda pieza, Chacabuco 1361.

ALQUILASE SALA, AYACUCHO 228.

ALQUILASE SALA Y ANTESALA CON balcones, Estados Unidos 1845. v11

ALQUILASE PIEZA PARA UNO Ó DOS, Moreno 863.

ALQUILASE PIEZA A LA CALLE PARA matrimonio, Bolívar 703. v11

ALQUILASE PIEZA AMUEBLADA A la calle, Av. de Mayo 890.

ALQUILASE LINDA PIECITA A MAYOres, Alsina 1480.

ALQUILANSE PIEZAS GRANDES, BAratas y ventiladas, Chile 864.

ALQUILASE PIEZA, CON O SIN MUEbles, B. Mitre 1247. v10

ALQUILASE HERMOSA SALA GRANde para escritorio, Cangallo 837.

ALQUILASE SALITA CON VENTANA, á hombre solo, Santiago del Estero 942.

ALQUILASE BUENA PIEZA ESCRITOrio, Alsina 890.

ALQUILASE COMEDOR, UNICO INQUIlino, Venezuela 2474. v9

ALQUILASE PIEZA A HOMBRE SOLO, Tacuarí 442. v9

ALQUILO PIEZAS A PERSONAS MAyores, Entre Ríos 1581. v10

ALQUILASE LINDA SALA AMUEBLAda y pieza, C. Pellegrini 674. v9

ALQUILASE PIEZA VACIA CON BALcón, C. Pellegrini 706. v9

ALQUILO PIEZA AMUEBLADA CON pensión, familia, Cerrito 56. v10

ALQUILASE UNA SALA CON TODAS las comodidades, E. Unidos 1217. v9

ALQUILASE PIECITA AMUEBLADA á señor solo, 35 $, Medrano 60. v9

ALQUILO UNA LINDA PIEZA A HOMbres decentes, Pueyrredón 55. v9

ALQUILO 8 PIEZAS PARA ESCRITORIO Encargada 441, 2o. piso. v9

ALQUILO 8 PIEZAS PARA ESCRITOrios, Chacabuco 357. v9

ALQUILASE SALITA BIEN AMUEBLAda, independiente, Santa Fe 2707. v9

ALQUILASE EN $ 55 PIEZA AMUEblada con pensión, Lima 941. v9

ALQUILO 2 PIEZAS ESPACIOSAS, bien amuebladas, Cerrito 251. v10

4 ALQUILO PIEZAS PARA HOMBRES solos, Solís 175. v9

ALQUILASE SALA GRANDE A PERsonas mayores, Venezuela 412. v9

ALQUILASE PIEZA A HOMBRES SOlos, casa de familia, Lavalle 2183. v9

ALQUILO PIECITA AMUEBLADA A hombre solo, Estados Unidos 3157. v9

ALQUILANSE 3 PIEZAS JUNTAS, SIN muebles, Córdoba 966.

ALQUILASE PIEZA A HOMBRES Ó matrimonio, San Juan 2708, altos.

ALQUILASE PIEZA AMUEBLADA, con pensión á caballero, Córdoba 2568.

ALQUILANSE SALA Y DORMITORIO amueblado, Libertad 437. v10

ALQUILO PIECITA A HOMBRE SOLO, Paraná 960. v10

ALQUILO SALA AMUEBLADA PARA señores, Rodríguez Peña 31. v10

ALQUILASE PIEZA AMUEBLADA, B. Mitre 914.

ALQUILASE SALITA AMUEBLADA con ó sin pensión, Piedras 1245. v10

ALQUILASE SALITA AMUEBLADA CON ó sin pensión, La Paz 71.

ALQUILASE UNA PIEZA EN 20 $, AVEnida de Mayo 776. v11

ALQUILO PIEZA, CHILE 824. v10

ALQUILANSE DOS GRANDES PIEZAS, Moreno 1954. v10

ALQUILASE PIEZA A PERSONAS SOlas, Charcas 3171.

ALQUILASE PIEZA AMUEBLADA, LIbertad 347. v10

ALQUILASE ESPACIOSA PIEZA, CASA de familia, Cevallos 830. v11

ALQUILO PIEZA CORRIDA, UNICO inquilino, Cerrito 1151.

ALQUILO PIEZA A HOMBRES, INDEpendencia 376. v11

ALQUILASE PIEZA PARA CABALLEro, con ó sin muebles, Paraguay 659. v10

ALQUILANSE PIEZAS CON O SIN PENsión ó sola pensión, Bolívar 686. v11

ALQUILASE PIEZA, CASA DECENTE, Guise 359, dos cuadras de Santa Fe. v13

ALQUILO EN CASA FAMILIA SALA A caballeros ó matrimonio, Méjico 517. v10

ALQUILASE ESPLENDIDA pieza grande con muebles, ventilada, Alsina 1459. v10

ALQUILASE LINDA PIEZA AMUEBLAda, para hombres solos, Alsina 437. v10

ALQUILASE SALA, MAYORES, CASA alemana, C. Calvo, Europa 1393, $ 50. v9

ALQUILASE SALA, 1 PIEZA BIEN amueblada en familia, Córdoba 1220. v11

ALQUILO PIEZA AM

CASILLAS DE HABITACIONES

SE ALQUILA PIEZA A HOMBRE SOLO. Rioja 70. 2584. v10

SE ALQUILAN SALA Y PIEZA EXQUISITAMENTE AMUEBLADAS. Victoria 318. v10

SE ALQUILAN DOS PIEZAS CHICAS. Calle San Eduardo 3446, Flores. v

SE ALQUILAN PIEZA Y COMEDOR, juntos ó separados, Belgrano 2411. v10

SE ALQUILA ESPLENDIDA PIEZA A personas mayores, Belgrano 2435. v10

SE ALQUILA UNA PIEZA CON MUEBLES. Arenales 1749.

SE ALQUILA SALA ANTESALA Y BAÑO con muebles, Barmiento 1480. v11

SE ALQUILA PIEZA, SANTA FE 2346.

SE ALQUILA COMEDOR, BELGRANO 1456.

SE ALQUILA UNA PIEZA; LEZICA 118. v10

SE ALQUILA UNA SALA A LA CALLE, con muebles, Libertad 58.

SE ALQUILA PIEZA AMUEBLADA CON pensión, Moreno 652. v10

SE ALQUILA HERMOSA SALA Y ANtesala, Sáenz Peña 967. v10

SE NECESITA compañera de PIEZA, Chile 1357.

SE ALQUILA LINDA SALA CON BAL- cón á la calle, Suipacha 430. v11

SALA ALQUILASE INDEPENDIENTE, Tacuarí 28, 2o. piso, derecha.

SE ALQUILA PIEZA VENTILADA, Vicente López 138, dep. 2. v11

SE PRECISA compañero DE PIEZA SIN pensión, Uruguay 74. v11

SE ALQUILA UNA PIEZA PARA señora sola, Lavalle 2038.

SE ALQUILA UN COMEDOR LINDO, Irigoyen 256 esq. M. de Osa. v12

SE ALQUILA LINDO COMEDOR, VEnezuela 245.

SE ALQUILA PIECITA PARA señora, Córdoba 3089.

SE ALQUILAN DOS PIEZAS EN UN DEpartamento, E. Unidos 1538. v11

SE ALQUILAN PIEZAS A PERSONAS mayores, Tucumán 1604. v10

SALA 3.45 PESOS, ALQUILO A MATRImonio formal, Libertad 154.

SE ALQUILAN DOS SALAS, SANTIAGO del Estero 961. v11

SE ALQUILA PIEZA GRANDE, RIOJA 575.

SE ALQUILA PIEZA Y COMEDOR EN casa de familia, Uruguay 1350.

SE ALQUILA PIEZA A HOMBRES SOlos, casa de confianza, Cerrito 431. v11

SE ALQUILA UNA PIEZA, JUJUY 776. v11

SE ALQUILA UNA SALA, COCHABAMBA 2391.

SE ALQUILA SALA Y DOS PIEZAS, único inquilino, vería en Rioja 122.

SE ALQUILA COMEDOR GRANDE, CHAcabuco 568.

SE ALQUILA PIECITA PARA HOMBRE, Moreno 305. v11

SE ALQUILA PIEZA PARA HOMBRES solos, Ecuador 1289.

SE ALQUILA UNA SALA EN CASA DE familia, Salta 353.

SE ALQUILA PIEZA BARATA A SEñora sola, Lavalle 1528.

SE ALQUILA UNA PIECITA EN 15 $. Libertad 816.

SE ALQUILA PIEZA A MATRIMONIO, Loria 979.

SALA ALQUILASE A PERSONAS MAyores, Sustamante 556. v10

SALA, CORTA FAMILIA, ALQUILO. Junín 674, tratar en la misma. v11

SE ALQUILA SALA CON O SIN MUEbles, Uruguay 291.

SE ALQUILA SALA Y ANTESALA CON balcones y pieza, Independencia 556.

SE ALQUILA PIEZA PARA HOMBRES solos, Canning 249. v10

SE ALQUILA LINDA SALA INDEPENdiente, bien amuebiada, Piedras 366.

SE ALQUILA COMEDOR, COCINA, CAlle Yerbal 2529, al lado plaza Flores. v10

SE ALQUILAN PIEZAS Y DEPARTAmentos, con pensión, B. Mitre 1294. v10

SALA CON DOS BALCONES A LA CAlle alquilase, calle Patricios 944. v11

SE ALQUILA PIEZA CON BALCONES A la calle, amueblada, B. Mitre 2106. v10

SALA BIEN AMUEBLADA ALQUILASE con ó sin pensión, Montevideo 410. v11

SE DA PIEZA A UNA señora QUE TRAbaje: afuera, Paraná 744, pieza 26. v10

SALA, ANTESALA ALQUILO PARA escritorio ó consultorio, Arenales 1184. v10

SALITA Y PIEZA AMUEBLADAS SE alquilan para caballeros solos, luz eléctrica, Defensa 335, 1o., izq.

SE ALQUILAN DOS PIEZAS JUNTAS, para escritorio, Avda. de Mayo 715, 1er. piso. v12

SE ALQUILA SALA AMUEBLADA CON 2 ventanas y pensión á uno ó dos jovenes, Larrea 1494. v10

SE ALQUILA UNA LINDA PIEZA SIN muebles, con cuarto de baño, 25 de Mayo 140, dep. 5, arriba, derecho.

SE ALQUILA PIEZA GRANDE PARA 1 ó 2 hombres solos, 25 de Mayo 140 y 250, depto. 4. Hay ascensor.

SALA Y SALITA AMUEBLADAS, 2 BALcones, aiquilo, pensión familiar, Chacabuco 1044.

SE ALQUILAN POR 80 PESOS, 3 PIEzas con todas las comodidades, Perú 825. v10

SE ALQUILAN DOS PIEZAS AMUEBLAdas, casa particular de altos, tratar Defensa 722. v10

SE ALQUILAN SALA Y DOS PIEZAS para una familia sola que sean personas mayores, Lavalle 3524.

SE OFRECE compañero DE PIEZA por el barrio 11 de Septiembre, dirigirse Independencia 2231, á I. D. v10

SE ALQUILA SALA Y ANTESALA, EN casa de familia, Chacarita 2461, tratar Santa Fe 2132. v11

SE ALQUILAN 2 PIEZAS CORRIDAS para escritorio, con balcón, Bmé. Mitre 1091. v11

SE ALQUILA PARA MATRIMONIO O caballero, pieza exterior con pensión en familia, B. Mitre 1581, 1o., derecha. v10

SE ALQUILA UN COMEDOR SIN MUEbles y otra pieza amueblada, Corrientes 3439. v12

SE ALQUILA PIEZA AMUEBLADA A hombre solo, casa de familia, Sarmiento 2183. v11

SALA Y SALITA. SE ALQUILA EN 50 pesos, en casa de familia, á personas mayores, Nicaragua 180, Palermo.

SE ALQUILA UNA PIEZA A HOMBRE solo, formal, en casa de familia decente, Sáenz Peña 1125.

SE ALQUILAN PIEZAS A PERSONAS mayores en casa de familia, French 1278. v9

SE ALQUILAN DOS ESPACIOSAS PIEzas y cocina independiente por 46 $. Corrientes 4521. v10

SE ALQUILA PIEZA AMUEBLADA Ó sin muebles, en casa de familia, Rioja 482. v10

SE ALQUILA SALA CON BALCON á la calle para persona mayor, San Martín 890, altos. v18

SALA Y ANTESALA PARA ESCRITORIO ó consultorio alquilo, Talcahuano 461, 1er. piso, izquierda. v11

SE ALQUILA PIEZA BIEN AMUEBLAda con pensión para señora, Suipacha 978. v13

SALA MUY BIEN AMUEBLADA EN casa de corta familia se alquila, Rodríguez Peña 436. v10

SE ALQUILA LINDA PIEZA EN CASA de matrimonio solo ó personas mayores, Sarandí 1024.

SE ALQUILA LINDA SALA A PERSOnas mayores, casa particular, Tucumán 1013. v9

SALA AMUEBLADA, CON ENTRADA independiente se alquila, Corrientes número 3616. v9

SE ALQUILA LINDA PIEZA AMUEBLAda con pensión á uno ó dos caballeros, casa de familia, Lima 358. v

SALA AMUEBLADA ALQUILO A CABAllero ó matrimonio sin hijos, Lima 354, 2o., piso derecha. v9

SE ALQUILA PIEZA AMUEBLADA con pensión á la española, familia vasca, México 1048. v10

SE ALQUILAN SALA Y PIEZA AMUEblada á caballero ó matrimonio, con pensión, Av. de Mayo 776. v10

SE ALQUILA PIEZA A 1 O 2 CABALLEros, con ó sin muebles, Tacuarí 751, departamento 40. v9

SE ALQUILA PIEZA CON O SIN MUEbles, para 1 ó 2 caballeros, Santa Fe 1469. v10

SE ALQUILA UNA PIEZA AMUEBLADA ó sin muebles, darán razón, Salta 430. v11

SE ALQUILAN UNA PIEZA CHICA Y otra grande, para hombres solos, San José, 1396. v11

SE ALQUILA PIEZA AMUEBLADA EN 15 $, y otra á la calle Libertad 126, 1er. piso.

SALA Y PIEZA EN FAMILIA, BIEN amueblada con ó sin pensión tiene piano, Callao 904, alquilase. v10

SE ALQUILAN SALA, ANTESALA Y 2 dormitorios juntos ó separados, á más una pieza para hombre solo, en 15 pesos Florida 537. v10

SE ALQUILAN 4 PIEZAS Y COMODIdades por 80 pesos, á caballeros ó matrimonio aunque tenga uno ó dos niños chicos, Quirno 75. v10

SE ALQUILA ESCRITORIO, LINDA HABITACION, en casa confortable, único inquilino. Reconquista 1017. v11

ALQUILER DE HABITACIONES

SALA AMUEBLADA CON DOS BALCOnes á la calle, en casa de familia, se alquila. Dirigirse: Cangallo 2222, casi esquina San Juan. v11

SE ALQUILA SALA Y ANTESALA JUNtas á personas mayores, casa cómoda, en San Juan 2, pidan referencias, Paraguay 1920.

SE ALQUILAN 2 PIEZAS PARA PERSOnas mayores ó hombres solos, Ramón L. Falcón 3719, Flores, á una cuadra de Rivadavia y dos de la plaza. v11

SALA REGIA CON DOS BALCONES A la calle alquilase á dos personas decentes con pensión completa de primer orden, casa nueva, moderna, todo confort en 100 $, cada uno. Pedro Vera 98, 2o., izquierda.

TRES ESPACIOSAS PIEZAS SE ALQUIlan en casa decente de corta familia, único inquilino en 95 $, se prefieren personas mayores, Tacuarí 1752.

VICTORIA 679, PRIMER PISO, SE AL- quila para escritorio, gran salón á la calle, tratar y verla, Avenida de Mayo 676, 1er. piso, de 11 á 12 de la mañana ó de 2 á 3 de la tarde. v10

INSTRUCCION PUBLICA

ACADEMIA DE CORTE Y CONFECCION de moldes, B. Mitre 1671. v13

ESCRIBIR A MAQUINA enseñase POR 5 $ mensuales San Juan 1566. v16en

ACAD. CORTE Y CONFECCION, CASA de moldes, dip., Sarmiento 277. v13

ESCRIBIR EN MAQUINAS MODERnas, casa seria, Perú 259.

ALGEBRA, GEOM., ARITM., REPASOS del Nacional, Perú 559.

INGRESO AL NACIONAL, NORM., etc. Perú 259.

10 $ TAQUIGRAFIA Y TENEDURIA, de libros, Perú 259.

ACADEMIA MODERNA: A EMPLEADOS, calle., ortog., aritm., Perú 259.

5 $ CORTE PARISIEN Y CONFECción, Independencia 2936.

5 $ CORTE PARISIEN Y CONFECción, Independencia 2936.

AL CORTE PARISIEN ENSEÑA 5 PEsos mensuales, Independencia 2886.

MAQUINAS DE ESCRIBIR SISTEMAS modernos, Academia David, Perú 79.

PRENDA MAQUINA DE ESCRIBIR— Academia David, Perú 79.

ARITMETICA, ORTOGRAFIA Y BUENA letra, Academia David, Perú 79.

ARCHIVISTAS, ACADEMIA DAVID, PEru 79.

ARCHIVISTAS, INDEPENDENCIA NUmero 2936.

MAQUINAS ENSEÑASE, INDEPENdencia 2936.

ARITMETICA, ALGEBRA, INDEPENdencia 2936.

AL NACIONAL INGRESO, INDEPENdencia 2936.

ACADEMIA DAVID, PERU 79. ANEXO, INDEPENDENCIA 2936.

ARCHIVISTAS, ARCHIVISTAS, ESMEralda 61 (sucursal San Juan 1857). v9

ARPAS, PIANO, VIOLIN, MANDOLIN, guitarra, curso fácil y breve, Junín 275. v12

señoritas, enseñase ESCRIBIR A MAquina, 5 $ mensuales, S. Juan 1566. v12en

ARITMETICA PRACTICA Y RAZONADA prepara Coraliо Pereira, Laprida 1314. v9

ALGEBRA ELEMENTAL Y SUPERIOR prepara Coraliо Pereira, Laprida 1314. v9

ESCRIBIR A MAQUINAS TODOS sistemas, $ 5 mensuales, Corrientes 3042. v10

DOMICILIO enseño A HACER TODA clase de flores en 15 días, profesora Valentín Gómez 1053. v11

TODOS EN DOS MESES SE enseña A leer, escribir y cuentas, Corrientes 3042. v10

JOVENES Y señoritas, SE PREPARAN para empleos escritorio, Corrientes 3042. v10

MAESTRAS PROVINCIALES, PREparación garantida en corto tiempo, Corrientes 3042. v10

L NACIONAL, COMERCIAL, LICEO, Industrial, ingreso, repaso, Corrientes 3042. v10

RITM., GEOM., TRIG., ALG., FRANcés, años, ingreso, desde 20 $ mens. Prof. E. Arié, Bolívar 347. v14

RITMETICA, ALGEBRA, FISICA, geometría, preparación exámenes de Febrero, día y noche, Callao 159. v14

SIGNATURAS DEL NACIONAL, RAMOS generales, é inglés, enseña profesora en su casa, México 760, dep. 8. 13e

CORRIENTES 3842, APLAZADOS DE 3o., 4o. y 5o. años, preparaciones garantidas. v12

CORRIENTES 3842, NUEVOS CURSOS de ingreso al nacional, éxito garantido para Febrero. v13

ARITMETICA, CONTABILIDAD, TENEduría de libros, caligrafía, ortografía, 10 $ mensuales, Corrientes 3042. v10

PLAZADOR, LIBRES, PREPARACION garantida á exámenes de Febrero, Corrientes 3042. v10

LEMAN, INGLES, FRANCES, ENSEñanza rápida, sistema Berlitz, $ 10 mensuales, Corrientes 3042. v10

ACADEMIA CORTE, CONFECCION, enseñanza rápida, Independencia 1898, diploma. v9

ACADEMIA UNION PROFESORES Berlitz, B. Mitre 848, todos los idiomas; precios reducidos; ensayo gratis. v11

OBREROS EN DOS MESES, ENSEñase leer, escribir, cuentas, San Juan 1566. v26en

OBREROS, enséñase A LEER, ESCRIbir y cuentas en dos meses, México 2539. v11

RITMETICA, TENEDURIA, GRAMAtica castellana é inglés, profesor J. M., Cochabamba 1525. v18

PRENDA MAQUINA DE ESCRIBIR Esmeralda 61, sucursal San Juan número 1857.

CORRIENTES, 3843, PREPARACION geversimar para ingresos, aplazados y libres. v13

CORRIENTES 3843, APLAZADOS DE 3o., 4o. y 5o. años, preparación cuidadosa de cualquier materia. v18

APLAZADOS 1o., 2o. año NACIONAL, preparagación garantida, San Juan 1565, colegio Sarmiento. v17

ALUMNOS DE 4o. GRADO PREPARANse, ingreso nacional, éxito garantido, San Juan 1566. v6fbr.

señoras enseño EL CORTE DE VEStidos, etc., no cobro hasta que sepan cortar y pruebeu por sí solas, G. H., del Carmen, San José 574. v13

ACADEMIA DE CORTE Y CONFECCION enseñanza en tres frescas, casa de moldes de medida, calle Chiclana 3842, dep. 3.

ACADEMIA BENTURAS, DE LOS 81 alumnos solo uno fué aplazado; los 5 años del Nacional. Profesores diplomados, Andes 1278.

APLAZADOS: INGRESO, años LIBRES, bachillerato, idiomas, exámenes generales para Febrero, éxito garantido, Coll, Superior Intal., Bmé. Mitre 4446. v10

ARITMETICA, ALGEBRA, GEOMEtría, etc., alumnos del Nacional, Industrial y Comercial, se preparan particularmente para los exámenes de Febrero, Independencia 3541. v11

DOMICILIO O POR CORRESPONdencia, clases especiales de teneduría de libros, Academia Nacional, Uruguay 276. v30

APLAZADOS EN MATEMATICAS, FISIca, química é Historia Natural, consulten la Academia Sudamericana, Moreno 1495. v9

APLAZADOS DEL COLEGIO NACIONAL etc.; preparación en inglés, francés é italiano, con éxito seguro, Academia Berlitz, Avenida de Mayo 847. v13

$ 5 PIANO Y SOLFEO, METODOS modernos en curso aficionadas en 3 meses tocan piezas; se prestan pianos para estudio, Perú 259.

ACADEMIA NACIONAL FUNDADA EN 1904, por 10 $ cinco materias, teneduría aritmética, ortografía, caligrafía y máquina. Se da diploma, Uruguay 276, altos. v20

ACADEMIA DE señoritas, FUNDADA en 1904, por 10 $ 5 materias, teneduría aritmética, caligrafía, ortografía y máquina. Se da diploma. Uruguay 276, altos. v20

ARITMETICA, TENEDURIA DE libros, caligrafía, ortografía, enseñanza práctica por comerciante alemán, Habicht, calle Cangallo 322, piso 3o 29en

ACADEMIA L. GALICIA MORENO—DIrector T. F. Sievin; aritmética, álgebra, geometría, trigonometría, topografía, ciencias, letras é idiomas. Naval, Militar y Pilotos, B. Mitre 1805. v20

10 $ MENSUALES, DAN CLASES diarias de teneduría de libros á oro y papel, contabilidad, aritmética, correspondencia comercial y caligrafía, Rivadavia 3457. Clases día y noche. v31

ACADEMIA DE CORTE Y CONFECción, sistema Juvé, incorporada á la central, se preparan para profesoras y se dá diploma. Clases diurnas y nocturnas, se cortan moldes, Entre Ríos 1287. v9

ACADEMIA SUPERIOR DE CORTE por el más nuevo sistema La Grand Chic Santa Fe 1690 y Carlos Pellegrini 681. Curso especial. Enseñanza garantida, en 30 días, 100 $. Curso común mensual 20 $. v5feb.

10 $ MENSUALES, CLASES NOCTURnas de teneduría, aritmética, máq., calig., y ortg., clases particulares de día, precio convencional. Preparación rápida y garantida. Expide diplomas, San Juan 1566. v17

APRENDAN MAGNETISMO PERSONAL é hipnotismo para ser afortunados y tener éxito en todo. Vale más una lección de profesor que un año de estudios por libros ó correspondencia, prof. Juan Espinosa, Rivadavia 2199, piso 1o., izq. v21

CARRERAS LIBRES, INGENIEROS mecánicos y electricistas. Enseñanza por correspondencia no necesitan bachillerato. Título autorizado en España por Real Orden. Pidan informes Solís 1032. v17

COLEGIO DE niñas, INSTALADO EN LA lujosa y espaciosa casa Humberto I 1351, montado con material de primer orden. Enseñanza primaria, preparaciones especiales y de adorno. Pupilas, 1/2 pup. y externas. U. T. 1904, B. O. No hay vacaciones. Visitese.

COLEGIO SARMIENTO, ELEMENTAL nacional, comercial é industrial. Gran éxito en los últimos exámenes. Pidan el álbum de honor con las numerosas firmas de señores padres agradecidos. Pupilos desde 50 $, trato familiar, San Juan 1565. v17

COLEGIO ROLLIN, SANTIAGO DEL EStero 381. Prepara á los exámenes de Febrero (ingreso y materias aplazadas) del Nacional, de las escuelas Comercial é Industrial, etc. Enseñanza primaria, secundaria y comercial. Pupilos, medio y externos.

CALIGRAFIA Y ORTOGRAFIA DESDE 10 $ mensuales, reforma la peor letra en 20 lecciones. Clases diurnas y nocturnas. Antes de ir á otras academias, visiten ó escriban á prof. Rivara, Lima 757, 2o., piso. v2fb.

COLEGIO RIVADAVIA; RIVADAVIA 3852 al 3860. Enseñanza graduada, ingresos al C. Nacional, Comercial, Industrial, Naval y Militar, bachillerato, clases durante las vacaciones. Espléndido edificio con grandes comodidades para pupilos, que asocia desde 50 pesos. v18

INSTRUCCION PUBLICA

ACADEMIA BERLITZ, LA UNICA VERdadera Academia, 20 idiomas en Buenos Aires autorizada por profesores Berlitz, es la de Avenida de Mayo 847, pidan la nueva tarifa y la conferencia "La verdadera academia Berlitz y sus imitaciones". Avenida de Mayo 847. v13

ACADEMIA COMERCIAL MERCURIO, Rivadavia 3457, prepara á tenedores de libros en poco tiempo y da título del mismo á 10 $ mes, programa, matrícula é inscripción gratis. Director: C. Poyago, contador-calígrafo y balancedor público. Cursos diurnos y nocturnos. v31

ARITMETICA PRACTICA Y RAZONADA, Algebra elemental y superior, geometría plana y del espacio, trigonometría, ciencias físicas, naturales, aplicadas, años libres é ingreso Nacional, Naval, Comercio y Industrial, prepara Coraliо Pereira, profesor de matemáticas. Laprida 1314. v9

ACADEMIA DE CORTE Y CONFECCION Nacional, calle Córdoba 5451, Sucursal San Isidro, calle Belgrano 294 y V. Urquiza, Monroe 1232. Lecciones á señoras y señoritas, única casa que enseña todas las clases de corte y confección en géneros. Se otorgan diplomas. v11

A LOS PADRES DE FAMILIA: BACHIllerato muy reducido, rápidas preparaciones para Febrero. Cursos permanentes atendidos por un grupo de profesores diplomados en el Instituto del Profesorado Secundario, conocidos en los colegios nacionales. Internado para estudiantes de provincias, San Martín 553. v11

APLAZADOS E INGRESO AL COLEGIO Nacional, Escuela Superior de Comercio, etc., etc., se les prepara en aritmética, álgebra, castellano, contabilidad y demás materias exigidas por los respectivos programas. Como las clases se dictan por profesionales experimentados se garantiza el éxito. Entre Ríos 621. v18

A LOS QUE ASPIREN A EMPLEARSE en el Banco de la Nación Argentina ó otros establecimientos similares, se les previene que contadores públicos especialistas en el mismo Banco dictan clases especiales para el examen de ingreso que exigen las citadas instituciones. Exito garantido, pues la enseñanza es práctica y oportuna. Entre Ríos 621. v10

LUMNAS INSTITUTO DE LA PARROquia de San Cristóbal, Matheu 1288, directora Alpegiani, empezó el curso el 1o. de Enero. Clases de piano y solfeo por profesora del conservatorio de Williams, corte y confección, dibujo y pintura, leer y escribir. Se dan seis becas, dos de solfeo, dos de dibujo, dos de corte. Matheu 1286. v10

10 $ MENSUALES en LA "ACADEMIA Mercantil Pagano" (única en la capital incorporada para todos los cursos á la Escuela Superior de Comercio de la Nación), se dictan lecciones diarias de teneduría de libros, á oro y papel, cálculos mercantiles, aritmética razonada, álgebra, inglés, francés, castellano, caligrafía, etc., etc. Clases diurnas y nocturnas, Uruguay 228. U. T. 547 (Libertad). v31

APLAZADOS Y LIBRES. EN NUESTRA conocida Academia Moderna, Perú 259, garantizamos el éxito en los próximos exámenes de Febrero por la competencia de nuestros profesores, verdaderos catedráticos, por la seriedad y el orden que imperan en este establecimiento. Los miles de alumnos que han rendido satisfactoriamente sus pruebas acreditan este aserto. Lecciones colectivas y particulares á cualquier hora. Hay horario aparte para señoritas.

LOS EMPLEADOS Y ESTUDIANTES— El 2 de Enero se inauguró en el Instituto Superior de Comercio, calle Callao 292, un nuevo curso nocturno de 4 meses para la preparación completa de tenedores de libros y empleados de comercio en general. El instituto otorga diplomas y proporciona empleos á sus mejores alumnos. A los que se inscriban desde la fecha, se les obsequiará con un Tratado de Contabilidad. Cursos especiales de vacaciones. Pidan informes y programas á Callao 292. U. T. 2546 (Libertad). Director, León Bugnot, autor del tratado de contabilidad en uso en las escuelas de comercio y colegios nacionales. v2

ACADEMIA ESPECIAL DE CORTE Y confección, casa de moldes, Cangallo 1224. La primera establecida en esta capital. La única que por su método de enseñanza, basada en la verdadera práctica del corte, garantiza la preparación de profesoras de corte, única también que enseña el dibujo del corte en las diversas transformaciones que exige la moda. La enseñanza comprende toda clase de prendas para señoras, señoritas y niños y el corte y confección de corsés, por mes 10 $. Dirigida por la señora Modesta R. de Fuertes, profesora de reconocida competencia en este arte. Enseñanza especial para obtener diploma. v10

ASPIRANTES A CONTADOR, BALANceador ó perito mercantil, tenedor de libros y empleados del comercio, industria, bancos, ferrocarriles, ministerios, aduana, correos y demás repartiones del gobierno, preparan en corto tiempo contadores públicos nacionales, cursos especiales de 1 y de 2 años, clases independientes para señoritas, de horas sueltas, La enseñanza es práctica é individual, sistema que garantiza éxito completo. Horarios reducidos. Pidan prospectos y programas gratis al director, A. Heller, contador público nacional, Corrientes 3042, U. T. 2780, Mitre. v10

ACADEMIA DAVID — (INSTITUCION argentina)—Casa-quinta internado para pupilos y externos, ejercicios físicos, gimnasia y esgrima, etc., casa central, calle Perú 79. Enseñanza primaria elemental, Ingreso Colegio Nacional, Naval y Militar (especialmente álgebra y geometría), Normal, Comercial, Liceo, N. de Señoritas, maestras provinciales, teneduría de libros, idiomas, máquinas de escribir, taquigrafía, caligrafía, etc. Director-propietario, Isidro David, calígrafo nacional; directora técnica, señorita Elvira M. López, profesora normal. Clases á todas horas é independientes para señoritas en ambos establecimientos. No hay vacaciones.

ASPIRANTES A PERITO MERCANTIL "Idoneo y Tenedor de Libros" y "Dependientes de comercio". Queda abierta en la "Academia Mercantil Pagano" ,única en la capital incorporada para todos los cursos á la Escuela Superior de Comercio de la Nación, la matrícula para todos los cursos oficiales" que se inaugurarán el 1o. de Marzo próximo." Los interesados pueden inscribirse en la secretaría de la Academia todos los días hábiles de 8 a. m. á 10 p. m. Nótese: que esta academia es la única que ha llegado á expedir á sus alumnos título de Contador Público Nacional. Clases diurnas y nocturnas. Se reciben pupilos, medio y cuarto pupilos. Prospectos y programas gratis ,pueden solicitarse personalmente, por correo ó por teléfono. Director: Salvador V. Pagano, Contador Público Nacional y autor del "Tratado Teórico-Práctico de Contabilidad y Teneduría de Libros" más completo de los publicados hasta la fecha, Uruguay 228, U. T. 543 (Libertad).

BACHILLERATO. CURSOS Y CLASES particulares. Profesores de reconocida competencia para cada materia. Academia Sudamericana, Moreno 1495. v9

CALIGRAFO NACIONAL, ISIDRO DAvid, Perú 78 é Independencia 2936.

CALIGRAFIA, METODO DAVID, PERU 79 é Independencia 2936.

CONTABILIDAD, IDIOMAS, MAQUINA de escribir, estenografía, Callao 159. v9

COLEGIO NACIONAL, EXAMENES DE ingreso, complementarios, preparación rápida, Callao 159. v14

COLEGIO SARMIENTO, ADMITE PUPIlos desde 50 $ (trato familiar), San Juan 1566. v17

CANTO, METODO CIENTIFICO FISIOlógico, profesor Angel Fasciuli, Córdoba 2157. v11

COLEGIO "BARTOLOME MITRE", grandes comodidades para pupilos, Obligado 1829, Belgrano. v13

COLEGIO VICTOR HUGO, SALGUERO 642, incorporado, grandioso local para pupilos, medio pupilos, externos. v4f

CALIGRAFIA: LA PEOR LETRA INformada con prontitud por calígrafo nacional, Perú 259.

CALLAO 159

CALLAO 159, PREPARACION MATEMAticas idiomas, exámenes Febrero, prof. Defranc, Callao 159. v9

CATEDRATICO NACIONAL, PREPARA ingreso y cursos del Colegio Nacional, Comercial, maestras provinciales, francés, inglés, clases gratis á los estudiantes que lo necesiten, Río Bamba 474. v9

COLEGIO CHARLEMAGNE, VENEZUEla 1155 y Belgrano 1166. Espléndido local para pupilos. Una cuadra. Establecimiento muy antiguo y muy acreditado. Enseñanza completa. Ya funcionan las clases. v7f

CARRERAS LIBRES, INGENIEROS mecánicos y electricistas. Enseñanza por correspondencia no necesitan bachillerato. Título autorizado en España por Real Orden. Pidan informes Solís 1032. v17

COLEGIO DE niñas, INSTALADO EN LA lujosa y espaciosa casa Humberto I 1351, montado con material de primer orden. Enseñanza primaria, preparaciones especiales y de adorno. Pupilas, 1/2 pup. y externas. U. T. 1904, B. O. No hay vacaciones. Visitese. v12

COLEGIO SARMIENTO, ELEMENTAL nacional, comercial é industrial. Gran éxito en los últimos exámenes. Pidan el álbum de honor con las numerosas firmas de señores padres agradecidos. Pupilos desde 50 $, trato familiar, San Juan 1565. v17

COLEGIO ROLLIN, SANTIAGO DEL ESTero 381. Prepara á los exámenes de Febrero (ingreso y materias aplazadas) del Nacional, de las escuelas Comercial é Industrial, etc. Enseñanza primaria, secundaria y comercial. Pupilos, medio y externos.

CALIGRAFIA Y ORTOGRAFIA DESDE 10 $ mensuales, reforma la peor letra en 20 lecciones. Clases diurnas y nocturnas. Antes de ir á otras academias, visiten ó escriban á prof. Rivara, Lima 757, 2o., piso. v2fb.

COLEGIO ; RIVADAVIA; RIVADAVIA 3852 al 3860. Enseñanza graduada, ingresos al C. Nacional, Comercial, Industrial, Naval y Militar, bachillerato, clases durante las vacaciones. Espléndido edificio con grandes comodidades para pupilos, que asocia desde 50 pesos. v18

PROFESIONALES PEDIDOS

BANDURRIA O MANDOLIN POR MUsica se precisa para ambulante, Patagones 625, pieza 54. v10

DEPENDIENTE TERCERO DE FARMAcia se precisa, con buenos informes, Viamonte 1586. v9

PROFESIONALES PEDIDOS

FARMACEUTICO O FARMACEUTICA, se precisa, Vieytes esq. Australia. v11

FARMACEUTICO NECESITO PARA Entre Ríos, con trabajo personal, Rivadavia 1619. v10

FARMACEUTICO CON TRABAJO PERsonal necesito para Santiago, buen sueldo, Maipú 888. v9

FARMACEUTICO O DEPENDIENTE primero con certificados de capacidad, para dirigir una buena farmacia, se necesita, se paga buen sueldo, informes Farmacia Federici, Santa Fe 3489. v10

MAESTRA ARGENTINA INTERNA SE necesita, colegio Caseros 2643. v10

MAESTRA QUE VIVA EN FLORES O señorita instruida, precisa para atender alumnos de grados inferiores, Prov. Unidas 2095.

MEDICO, SIN NECESIDAD DE HABER revalidado título, para floreciente pueblo agrícola en formación, cerca del Rosario de Santa Fe, se necesita, N. Clare. Corrientes y Salta (farmacia), Rosario. v9

PEDICURO SE NECESITA, CASA DE baños, Bmé. Mitre 1274. v9

PROFESOR O PROFESORA PARA C. domésticas y geografía 4o. año y matemáticas de 5o., se necesita, Lavalle 2650.

PROFESOR BUENO QUE SEPA ARITMEtica razonada, se necesita interno, Caseros 831, San Martín. v10

PIANISTA NECESITO PARA CINEMAtógrafo, para matinée y noche 120 $ sueldo, tratar Tucumán 835, de 11 á 12 m.

PROFESORA FRANCES, 3 VECES SEMana, de 3 á 5 p. m., necesitase, Rivadavia 4214, V. S., por carta precio esto.

PRECISO PROFESOR COMPETENTE matemáticas á idioma nacional, 40 $, lecciones de 8 á 11 a. m., Lanús, Ayohuma 787.

PROFESORA NORMALISTA, para alumna de 4o. grado se necesita, de 8 á 10 a. m., cinco días semanales, curso de Enero á Noviembre, precios etc., por carta, V. S., Rivadavia 4214.

REGENTE DE FARMACIA, SE PRECISA para San Juan, dirigirse droguería del Pueblo, 727 Rivadavia.

REGENTE DE FARMACIA, SE PRECISA un farmacéutico para regentear una botica en la provincia de San Juan, para datos, Victoria 743, pieza 24. v11

REGENTE DE FARMACIA SIN TRAbajo personal, para el Rosario, precisa, sueldo 200 $, el 25 ojo de las utilidades, dirigirse á Risso, Balcarce 460, Rosario. v9

SE NECESITA CON URGENCIA UN idóneo de farmacia, buen sueldo, Sanabria 4413, V. Devoto, tranvía 86. v11

SE NECESITA TENEDOR DE LIBROS para casa de consignaciones con buenas recomendaciones, ocurrir Avellaneda 2338, Flores, de 1 á 3 p. m. v11

Señorita TENEDORA DE LIBROS QUE sepa escribir á máquina, se necesita, inútil presentarse sin ser muy competente, Cappagli, 25 de Mayo 194.

TENEDOR DE LIBROS, SERIO, PARA pequeño negocio, y joven práctico de la Underwood, se precisan, ofrecerse por carta, casilla 1381.

PROFESIONALES OFRECIDOS

A 10 $ PLANOS PARA LA MUNICIPAlidad, tramites y firma de planos para edificar, Cangallo 3418. v9

ASUNTOS COMERCIALES, COBRANZAS implantación y dirección de contabilidades, balances y arreglos de libros. La Asesora Mercantil, Tucumán 1213, piso 3o. v12

ARQUITECTO BUEN PROYECTISTA con mucha práctica en todo el ramo, busca empleo serio, competente para dirigir las obras, óptimas referencias, calle Washington 2649, dep. 4. v12

A LOS PROPIETARIOS QUE EDIFIQUEN se ofrece técnico para controlar la obra. Tarifa módica, seriedad y experiencia. Ganarán dinero y ahorrarán tiempo. Dirigirse á la calle Montevideo 161. v11

CONTADOR J. M. IZA, OFRECE SUS servicios profesionales como tenedor de libros por horas, Cochabamba 2383.

CONSTRUCTORES: PLANOS CON FIRma para municipalidad, Convención número 3539, Flores. v16

CONTRABAJO RECIEN VENIDO, competente cualquier orquesta se ofrece, Chile 414.

CONTADOR CORRESPONSAL PRACtico, se ofrece para puesto fijo ó por horas, dirigirse á Otaibo, San José 783, dep. 2.

CONTABILIDADES POR HORAS, ARREglos de libros mal llevados y atrasados, balances y tramitaciones judiciales, Ruffo, Belgrano 2540. v10

CONTADOR COMPETENTE DESEA arreglos ó contabilidad por horas en estancias, fábricas, etc. Ocurrir Núñez, Lima número 1341. v2feb.

COPIA DE PLANOS—SE ENCARGA DE toda clase de planos, telas y copias azules, Oficina Técnica, 223 San Martín, escritorio 404. v12

CARLOS PINI, DIBUJANTE DE Arquitectura hace planos, dibujos para edificios con copias, detalles y modelos, calle Honduras 445, Palermo, Bs. Aires. v13

DIBUJANTE POR DETALLE DE ARquitectura, se ofrece, A. S. Gazcón 1478

DEPENDIENTE IDONEO EN FARMAcia, recomendado, se ofrece, por carta Mazr 2206. v9

DEPENDIENTE IDONEO EN FARMACIA se ofrece con recomendaciones, carta Rondeau 3500. v9

DEPENDIENTE IDONEO EN FARMACIA bien recomendado se ofrece, Victoria 910, pieza 12. v10

DIBUJANTE POR LA mañana CUALquier género de trabajo, se ofrece, B. Mitre 1874. v10

DIBUJANTE PROYECTISTA, ARQUItectura mecánica, especialista en fachadas, patentes, copias, etc., Ayacucho 190. Dirigirse á secretario, Bolívar 1059, ciudad. v11

DEPENDIENTE AUXILIAR DE FARmacia recomendado, se ofrece para ciudad ó campaña, dirigirse á Almagro 215, Bs. Aires. v9

DIBUJANTE Y DELINEANTE SE ofrece para todo trabajo del ramo, H. Morelli, J. T., Ricardo Gutierrez, Olivos, F. C. C. A. v11

DIBUJANTE PRACTICO EN MECANICA electricidad y arquitectura, con buenos informes se ofrece á sueldo fijo ó por horas, ocurrir Jujuy 759, depto. H, I. v9

DIBUJANTE LITOGRAFO, MECANICO, tipógrafo ó de arquitectura se ofrece, buen croquista, pintor, letrista y delineante, remitire muestras según indicaciones ó trabajo gratis algunos días, si es casa formal promete buen sueldo. Dirigirse por carta á Federico Fernández, poste restante correo central. v10

FARMACEUTICO, QUE SE REVALIDA en Marzo, desea emplearse enseguida, "La Galénica,.. Chacabuco 19. v9

F. M. DE SERRA, PARTERA, RECIBE pensionistas, consultas de 1 á 5, Brasil 827. v12

INSTITUTRIZ CON años DE PRACT

OFICIOS DIVERSOS PEDIDOS

CHAUFFEUR MECANICO se precisa para Sanatorio Italiano, Perú 441. Debe presentarse con libreta de conducir y saber manejar camión. Inútil presentarse sin referencias de casas donde estuvo colocado.

DEPENDIENTES PARA ALMACEN se precisan, Rivadavia 6600.

DISTRIBUIDORES PTOGRAFOS se precisan, Cuenca 1652, Caballito.

DEPENDIENTE PARA ALMACEN se necesita, Rivadavia 5600.

DEPENDIENTE DE MOSTRADOR se necesita, Cuenca 1652, Caballito.

DEPENDIENTE PARA ALMACEN

M MUCHACHA DE 12 A 15 años, PARA Matrimonio sin hijos. Sueldo $15. Informes: Cochabamba 1234.

M MUCHACHA DE 14

SERVICIO DOMESTICO PEDIDO

MUCHACHA PARA EL CUIDADO DE 2 niños y pequeños quehaceres de casa se necesita, Coronel Díaz 265, sueldo 30 pesos. v10

Niñera DE 25 A 40 años SE NECESITA, Arcuénaga 226.

Niñera PARA CUIDAR niñito, SE precisa, Estados Unidos 2489. v10

NECESITO SIRVIENTA PARA MATRIMONIO, San Juan 2728.

Niñera SE NECESITA, CORONEL DIAZ 436, entre Santa Fe y Güemes.

Niñera SE PRECISA, AZCUENAGA 1464. v10

Niñera CON CAMA, SE NECESITA, Pueyrredón 979.

Niñera DE 12 A 14 años, SE NECESITA Méjico 2510. v10

Niñera PRACTICA SE PRECISA, BUENA presencia y buen sueldo, Piedras 603. v9

NECESITO UNA MUJER QUE SEPA cocinar con buena recomendación, Corriente 3000.

Niñera ARGENTINA SE NECESITA para un nene de 6 meses, que sea bien recomendada y de formalidad, sueldo 25 $, tratar por la mañana, Estados Unidos 1122. v12

PEON PARA COCINA, SE PRECISA, Uruguay 160.

PEON DE COCINA SE PRECISA, DE 16 á 20 años, Montevideo 26.

PEON DE COCINA PRACTICO, SE precisa, Anchorena 647. v11

PEON DE COCINA RECIEN VENIDO se precisa, sueldo 25 $, Canning 3509. v8

PRECISO JOVEN DE 18 años, RECIEN venido, para limpieza, Bmé. Mitre 1116. v10

PEON QUE ENTIENDA ALGO DE COCINA para almacén se precisa, Cochabamba 3300.

PEON DE COCINA PRACTICO PARA restaurant, se necesita, Suárez y Vélez Sarsfield.

PARA MATRIMONIO SE NECESITA sirvienta que sepa algo de cocina, Patagones 210.

PORTERO MUCAMO, HOMBRE FORmal y que conozca el oficio, se necesita, Sarmiento 1495.

PRECISASE MUCHACHA DE 12 A 14 años para matrimonio solo, Andes 34.. altos. v9

SIRVIENTA PARA MEDIO DIA SE necesita, Sarandí 36.

SE NECESITA CHICA DE 12 A 14 años para niñera, Artes 2142. v10

SIRVIENTA SE NECESITA SIN CAMA, Esmeralda 1050.

SIRVIENTA SE NECESITA, ALSINA número 2954.

SE PRECISA LAVANDERA POR DIA, Venezuela 1120, 3o. derecha.

SE PRECISA SIRVIENTA DE BUENA presencia, Junín 32o. v10

SIRVIENTA SE NECESITA, MORENO 989, piso 2o.

SIRVIENTA FORMAL SE NECESITA, B. Irigoyen 94.

SIRVIENTA SE NECESITA PARA TODO trabajo, dormir afuera, Chacabuco 661.

SIRVIENTA SE NECESITA, CORTA familia, Belgrano 3151. v10

SIRVIENTA QUE SEPA BIEN COCINAR se necesita, Corrientes 619.

SE NECESITA MUCAMA Y COCINERA, Esmeralda 173.

SIRVIENTA SE NECESITA, ARENALES 2309, se paga buen sueldo.

SIRVIENTA QUE SEPA PLANCHAR SE necesita, con cama, Méjico 1039.

SIRVIENTA FORMAL CON CAMA SE necesita, Manuela Sá, sueldo 40 $. v10

SIRVIENTA PARA CORTA FAMILIA SE necesita, Melo 714, se paga bien.

SIRVIENTA SE NECESITA CON CAMA, Ramón L. Falcón 1540, Flores.

SIRVIENTA RECIEN LLEGADA, SIN pretensiones preciso Lima 564.

SIRVIENTA NECESITA MATRIMONIO solo, sueldo 20 $, E. Unidos 2231. v10

SE NECESITA SIRVIENTA PARA corta familia, Almagro 828. v10

SIRVIENTA SE NECESITA, TODO SERvicio, B. Mitre 2632, 1er. piso derecha. v10

SE PRECISA UNA SIRVIENTA, LIMA 1256.

SIRVIENTA SE PRECISA PARA MAtrimonio solo, Belgrano 3107.

SIRVIENTA SE NECESITA, BUEN sueldo, Sgo. del Estero 1772. v10

SIRVIENTA FORMAL CON CAMA SE necesita, French 2251. v11

SIRVIENTA SE NECESITA, BOLIVAR 861, dep. 3o.

SE PRECISA SIRVIENTA PARA TODO trabajo, Bernardo de Irigoyen 1172.

SIRVIENTA, PAGO BUEN SUELDO, SE necesita, Ayacucho 527.

SIRVIENTA BUENA, TRABAJADORA, para casa de pensión, se necesita Cabildo 1619.

SIRVIENTA SE PRECISA, CORRIENTES 2302.

SIRVIENTA NECESITO PARA MATRImonio solo, 25 $, Paraná 477, depto. B.

SIRVIENTA SE NECESITA PARA CORta familia, sueldo 40 $, Sarmiento 1322.

SIRVIENTA QUE SEPA COCINAR SE precisa, Alberti 979. v10

SIRVIENTA QUE SEPA COCINAR, SE necesita, B. Mitre 1980.

SE NECESITA SIRVIENTA PARA CORta familia, Pichincha 621.

SIRVIENTA PRECISO QUE ENTIENDA de cocina, Andes 963. v10

SE NECESITA SIRVIENTA; BOGOTA 161, Caballito.

SIRVIENTA QUE ENTIENDA DE COCina se necesita, Victoria 2630.

SIRVIENTA SE NECESITA DE 14 A 16 años para todo servicio, B. Mitre 1569.

SIRVIENTA QUE SEPA SU OBLIGAción se necesita, Urquiza 85, piso 2o.

SIRVIENTA SE PRECISA PARA MEDIO día, Rivadavia 2150. v10

SE NECESITA UNA MUCHACHA PARA todo trabajo, San Juan 3325.

SIRVIENTA SE NECESITA, 25 $, SUIPAcha 915, 2o. piso, letra D.

SE NECESITA SIRVIENTA QUE entienda de cocina, Argerich 359, Flores.

SIRVIENTA SE NECESITA, QUE entienda de cocina, Defensa 1170.

SIRVIENTA SE NECESITA PARA MAtrimonio solo, Piedras 1008.

SIRVIENTA SE NECESITA PARA CORta familia, Pueyrredón 1035. v10

SIRVIENTA SE NECESITA, ESTADOS Unidos 670. v10

SE NECESITA UNA señora PARA COCIna sencilla, Perú 1534.

SIRVIENTA SE NECESITA, LINIERS 1228. v10

SE PRECISA AMA DE LECHE PARA criar niño en su casa, Méjico 3730.

SE NECESITA PEON DE COCINA, 25 de Mayo 345.

SIRVIENTA SE NECESITA PARA VILLA Urquiza, tratar Santa Fe 1571.

SIRVIENTA PARA TODO TRABAJO SE necesita, Matheu 966.

SIRVIENTA PARA FONDA, VASCA, SE precisa, Provincias Unidas 86.

SE NECESITA UNA MUCHACHA SIRvienta de 15 años, Corrientes 2142.

SE PRECISA AYUDANTE DE COCINA, que sea práctico, Cangallo 2879. v10

SIRVIENTA PRACTICA SE PRECISA, Lacar 4560, Villa Devoto.

SE PRECISA UN MUCHACHO de 14 á 16 años, Rivadavia 3171.

SIRVIENTA CON CAMA Y RECOMENdaciones, se necesita, Perú 1283.

SE NECESITA SIRVIENTA, CALLE VEnezuela 964.

SIRVIENTA PARA ADENTRO, SE NEcesita, Azcuénaga 978.

SIRVIENTA SE NECESITA, CON CAMA, que entienda de cocina, E. Unidos 2742.

SIRVIENTA PARA MATRIMONIO SOLO se precisa, Urquiza 1065.

SIRVIENTA PRECISO PARA MATRImonio sin hijos, Cochabamba 2536.

SIRVIENTA SE NECESITA PARA CORta familia, todo trabajo, Sarandí 965.

SIRVIENTA PARA MATRIMONIO SOLO se necesita, San Nicolás 267 (Flores).

SE NECESITA UNA SIRVIENTA, RIVAdavia 5937.

SIRVIENTA SE NECESITA, HUMBERTO 1712. v11

SIRVIENTA FORMAL PARA TODO TRAbajo se necesita, Cabrera 4751.

SIRVIENTA CON CAMA SE NECESITA, Canning 1386.

SIRVIENTA PARA TODO TRABAJO SE necesita, sin cama, Viamonte 2409.

SIRVIENTA NECESITO, BUEN SUELDO poca familia, Gitbone 11 y Dorrego.

SIRVIENTA SE NECESITA, calle CARlos Calvo 1578.

SIRVIENTA española O ITALIANA, SE precisa, Rondeau 2834. v11

SIRVIENTA SE NECESITA SIN COCIna, se prefiere italiana, Paraná 459.

SIRVIENTA SE NECESITA, ALMIRANTE Brown 392.

SE NECESITA UNA SIRVIENTA DE 12 á 13 años, Salcedo 2984.

SIRVIENTA SE NECESITA, CORRIENTES 1814.

SIRVIENTA PARA TODO TRABAJO de corta familia se precisa, Garay 3298.

SIRVIENTA FORMAL QUE SEPA COcinar preciso, Directorio 3220. v10

SIRVIENTA SE NECESITA, TRATAR de 10 á 12, Alberti 1245.

SIRVIENTA QUE ENTIENDA DE COcina se precisa, Corrientes 3328.

SE PRECISA SIRVIENTA PARA TODO trabajo, Uruguay 1326.

SE NECESITA MUCHACHO O MUCHAcha, Pueyrredón 598.

SE NECESITA niñera FORMAL, SARmiento 2944.

SERVICIO DOMESTICO PEDIDO

SIRVIENTA PARA LOS QUEHACERES de corta familia preciso, Talcahuano 52.

SIRVIENTA QUE SEPA ALGO COCINAR se necesita, 40 $, Castro Barros 236.

SE PRECISA SIRVIENTA QUE ENTIENda de cocina; Piedras 230.

SIRVIENTA SE NECESITA, PREFErencia española, Arenales 1631. v10

SE NECESITA COCINERA Y OTROS quehaceres, Progreso 1269. v10

SIRVIENTA SE NECESITA, SAN JUAN 2375.

SE NECESITA PEON DE COMEDOR, LIniers 1522. v12

SIRVIENTA ITALIANA PARA TODO servicio se necesita, Tucumán 2080. v9

SIRVIENTA JOVEN PARA TODO TRAbajo preciso, Sáenz Peña 1673. v10

SIRVIENTA española SE NECESITA, en Yatay 77. v10

SIRVIENTA SE PRECISA, SE PAGA buen sueldo, Córdoba 2961. v9

SE PRECISA SIRVIENTA CHILE 1496. v8

SIRVIENTA SE PRECISA PARA TODO servicio, Méjico 2081. v10

SIRVIENTA PARA TODO TRABAJO, casa de corta familia, Larrea 1384. v9

SIRVIENTA SE NECESITA, INDEPENdencia 2602. v9

SE NECESITA MUCHACHO DE 17 A 20 años, calle Bustamante 326. v9

SIRVIENTA SE PRECISA, 3034 LAVAlle. v9

SIRVIENTA SE NECESITA MUY LIMpia, Esmeralda 449, 2o. piso derecha. v9

SE NECESITAN COCINERA Y MUCAMA se prefieren italianas, Godoy Cruz 2425. v9

SIRVIENTA QUE SEPA BIEN COCINAR se necesita, sueldo 45 $, Bonde 175. v9

SE PRECISA SIRVIENTA PARA FAMIlia de dos personas, Cuyo 895, depto. 2. v9

SE NECESITA MUCHACHO DE CONfianza para mandados, Santa Fe 3599. v9

SIRVIENTA, PERSONA FORMAL, NEcesitase, para todo trabajo, Pasco 1382. v9

SIRVIENTA JOVEN española SE NECEsita, se prefiere vasca, Méjico 789. v9

SIRVIENTA SE PRECISA, SE PAGA buen sueldo, Córdoba 2961. v9

SIRVIENTA SE NECESITA PARA TODO trabajo de corta familia, Cabrera 3033. v10

SIRVIENTA PARA TODO MENOS COCIna, con cama necesito, Paraguay 3734. v10

SIRVIENTA CON CAMA QUE SEPA COcinar, se precisa, Rivadavia 5147. v11

SIRVIENTA PARA TODO SERVICIO, corta familia, se necesita, Viamonte 1690. v10

SE NECESITA MUCHACHO DE 14 A 16 años, Vélez Sársfield, Esperanza 459. v11

SIRVIENTA PARA CORTA FAMILIA, buen trato se necesita, Santa Fe 2410. v10

SIRVIENTA QUE ENTIENDA DE COCIna, se precisa, San Carlos 2307. v10

SE ALQUILA UNA PIEZA EN CASA de familia á personas mayores, Liniers 939. v10

SIRVIENTA SE NECESITA, CASA CHIca, matrimonio solo, Guardia Vieja 1217 v11

SIRVIENTA QUE SEPA ALGO DE COcina se necesita, Martín García 745. v10

SE NECESITA MUCHACHO DE 16 años para trabajo liviano, Gaxeón 785. v10

SIRVIENTA QUE ENTIENDA DE COCIna sencilla, se necesita, Ayacucho 1116. v10

SE NECESITA MUCHACHA DE 14 A 15 años para familia, Entre Ríos 1251. v10

SIRVIENTA PARA MATRIMONIO SOLO se necesita, hay mucama, Garay 1279. v10

SIRVIENTA PARA CORTA FAMILIA, se necesita, buen sueldo, Uriarte 1468. v10

SE NECESITA SIRVIENTA, CASA DE familia, sueldo 30 $, Olavarría 1839. v10

SE NECESITA SIRVIENTA PARA TODO trabajo, Viamonte 1489, depto. 16. v10

SIRVIENTA, SABIENDO COCINAR, Y muchacho ó muchacha, recomendadas, necesito, Pueyrredón 1715. v9

SIRVIENTA SE NECESITA, QUE SEPA cocinar, con recomendaciones, buen sueldo, Victoria 1956. v9

SE NECESITA CHICA PARA POCOS mandados y una aprendiza modista, Belgrano 677, dept. 2. v9

SIRVIENTA QUE ENTIENDA ALGO de cocina, sin cama, se necesita; Estados Unidos 3424. v9

SE NECESITA SIRVIENTA JOVEN O muchacha para corta familia, buen trato, Flores, Argerich 641. v10

SIRVIENTA SE NECESITA PARA MAtrimonio, sueldo 40 pesos, Flores, Camacuá 871. v10

SIRVIENTA SE NECESITA PARA TODO trabajo, sepa algo de cocina, $ 25 á 30, Puán 264, bajarse al 6000 Rivadavia. v10

SIRVIENTA CON CAMA, PARA 3 PERsonas, con recomendaciones, se precisa, sueldo 35 $, Azcuénaga 876. v10

SIRVIENTA PARA TODO TRABAJO, que entienda algo de cocina, se necesita, California 1131. v11

SE DA LINDA PIEZA EN CAMBIO DE algunos servicios, tratar por la mañana, Directorio 1824, Flores. v10

SE NECESITA SIRVIENTA PARA COCIna liviana, buen sueldo, Esmeralda 61, 2o. piso, izquierda. v10

SE NECESITA SIRVIENTA MUCHACHA joven, Rincón 1353, tratar de 11 á 1 y de 5 á 7. v10

SIRVIENTA FORMAL PARA COCINA Y otras labores, buen sueldo, se necesita, Independencia 2769. v11

SIRVIENTA QUE SEPA COCINAR Y mucama recomendadas se necesitan, Pavón 1461. v10

SIRVIENTA PARA TODO SERVICIO CONta familia se necesita, Entre Ríos 1560, después de las 10 a. m. v10

SE NECESITA AMA DE LECHE PARA criar un chico en su casa, C. Pellegrini 133. v10

SIRVIENTA PARA POCO TRABAJO SE necesita, casa chica inglesa, 30 $, Pueyrredón 682. v10

Señora FORMAL PARA TODO SERVICIO que entienda de cocina, se necesita, Australia 1008. v10

SE NECESITA SIRVIENTA QUE entienda de cocina para matrimonio, Tres Sargentos 49. v11

SIRVIENTA JOVEN PARA TODO TRAbajo, corta familia, precioo; Agrelo 3047. v10

SIRVIENTA SE NECESITA PARA POco trabajo de corta familia, Sáenz Peña 1856. v10

SIRVIENTA SE NECESITA FORMAL, para todo trabajo, prefiero italiana, tratar Paseo de Julio 812. v10

SIRVIENTA SE NECESITA PARA TODO trabajo; inútil presentarse si es recién venida, Patricios 1955, B. al Norte. v10

SIRVIENTA CON O SIN CAMA QUE entienda de cocina, se precisa para matrimonio solo, buen sueldo, Thames 2006. v10

Señora QUE SEPA ALGO DE COCINA, para corta familia, se necesita, Guemes 3699, farmacia. v10

SIRVIENTA JOVEN SE PRECISA PAra matrimonio solo, Esmeralda 518, dep. 3, al fondo. v10

SE NECESITA MUCHACHA JOVEN para corto servicio, Corrientes 1354, departamento E. v10

SIRVIENTA PARA TODO SERVICIO, con buenas referencias, se necesita, ocurrir Arenales 520, Colegiales. v10

SE NECESITA MUCHACHA DE 13 A 15 años para cuidar un nene y pequeños quehaceres, Caseros 2940. v10

SE NECESITA SIRVIENTA QUE SEPA cocinar, Terrero 215, Flores, después de las 10 a. m., con recomendaciones. v10

SE PRECISA CHICA de 8 á 9 años PARA acompañar señora, Tucumán 1547, departamento 1. v10

SIRVIENTA PRECISO PARA MAR DEL Plata por la temporada, tratar Junín 1383. v10

SE NECESITA MUCHACHA DE 12 A 15 años para el servicio de dos personas mayores, Brin Yunes 1076. v10

SIRVIENTA PRECISO PARA CORTA familia, buen trato, poco trabajo, Bustamante 525. v10

SIRVIENTA QUE ENTIENDA DE COCIna, con ó sin cama, se precisa, Lautaro 332, Flores, sueldo 40 pesos. v10

SIRVIENTA QUE SEPA ALGO DE cocina y muchacha de 14 á 17 años, se necesitan, Azul 190, Floresta. v10

SIRVIENTA Y MUCHACHO NECESITO para casa familia, Perú 359, á las 2 p. m. v10

Señora SE NECESITA PARA TODO SERvicio de casa que entienda algo de cocina, formal, Aristóbulo del Valle 1279. v10

SIRVIENTA QUE ENTIENDA DE COCIna y una niñera se necesitan, Zabala 2435, Belgrano. v10

SE PRECISA LAVANDERA Y OTRO trabajo dos días por semana en casa de familia, Reconquista 661. v10

SIRVIENTA PRACTICA PARA SERVIcio de matrimonio se necesita, Rivadavia 4237. v10

SE NECESITA MATRIMONIO ESPAñol ó italiano en una fonda, se paga buen sueldo, Rocha 2, Nuevas Mataderas. v11

SE NECESITA MUCHACHO DE 12 A 14 años, para limpieza de cocina, presentarse de 9 á 10 a. m., Córdoba 859, sueldo según trabajo. v11

SERVICIO DOMESTICO PEDIDO

SIRVIENTA NECESITO QUE ENTIENde de cocina, con ó sin cama, Junín 1885. v10

SIRVIENTA PRACTICA SE NECESITA alrededor de 8 horas al día, Victoria 1449, departamento 6. v10

SIRVIENTA PARA MATRIMONIO, RECOmendada, sueldo 25 $, se necesita, Méjico 2519. v10

SE NECESITA MUCAMA PARA SERVIdo corta familia, General Paz 1862, Belgrano. v10

SIRVIENTA BIEN PRACTICA PARA DOS personas sabiendo cocinar, buen sueldo, Victoria 523, se precisa. v10

SIRVIENTA FORMAL Y RECOMENDAda, para cuatro personas, se necesita, Rivadavia 2323. v10

SE NECESITA COCINERA SERIA PAra corta familia, sueldo 40 pesos, Charcas 3726. v10

SE NECESITA COCINERA DE PROFESión que sea joven, Bernardo de Irigoyen 1139. v10

SIRVIENTA SE NECESITA PARA persona sola dep. 2, Andes 436, última escalera. v10

SE NECESITA COCINERA DE PROFEsión, para matrimonio solo, Entre Ríos 2191. v12

SE NECESITA COCINERA QUE ENtienda la cocina italiana, con cama, tratar de 10 á 12, Alberti 1235. v10

SE PRECISA MUCHACHA DE 12 A 14 años, para matrimonio solo, Belgrano 2819. v10

SIRVIENTA FORMAL PARA TODO servicio para matrimonio se necesita, Arenales 2286, de 2 á 4 p. m. v10

SE PRECISA señora FORMAL QUE SEPA los quehaceres de casa, Acevedo 2436, entre Santa Fe y Güemes. v9

SIRVIENTA QUE ENTIENDA DE COcina, lavar y planchar un poco se necesita, Corrientes 2340. v10

SE NECESITA señora FORMAL DE 40 A 45 años, para todo trabajo, algo de cocina, Chile 2176. v11

SIRVIENTA PRECISO, BUENA PRESENcia, matrimonio solo, cama afuera, recomendada, Chile 1378. v10

SIRVIENTA SOLA, FORMAL, CON CAma que entienda de cocina necesito, Brasil 770. v10

SIRVIENTA PARA TODO SERVICIO, con cama, para tres de familia, se necesita, Costa Rica 203, sueldo 30 $. v10

SIRVIENTA PARA FAMILIA SE PRECIra, no sepa algo de cocina, buen sueldo, C. Calvo 1349. v10

SIRVIENTA PARA CONSULTORIO, REcomendada se precisa, sueldo 30 $, y plena, tratar Rivadavia 3700. v10

SIRVIENTA PARA TODO SERVICIO EN casa de corta familia, se necesita, Brasil 821. v10

SIRVIENTA BUENA, TRABAJADORA, para casa de pensión, se necesita, calle Callao 557, piso 3o. v10

SE NECESITA NEGRITA HUERFANA, 8 años, para ayuda de familia; por carta á B. P., Crámer 1164. v10

SIRVIENTA PARA TODO TRABAJO, que entienda algo de cocina, se precisa, Sáenz Peña 1031. v10

SIRVIENTA QUE SEPA SU OBLIGAción se necesita y una muchacha, buen sueldo, Polvorín 141, Caballito. v11

SIRVIENTA PARA TODO TRABAJO menos cocinar, se necesita, Bulnes 755, de 8 á 10 a. m. y de 2 á 4 p. m. v12

SE NECESITA UNA SIRVIENTA DE 12 á 15 años, se prefiere que sea española, recién venida, Garay 580. v9

SIRVIENTA JOVEN QUE ENTIENDA DE cocina para la temporada de Mar del Plata se necesita, San José 450. v9

SIRVIENTA PARA TODO SERVICIO para corta familia se necesita, Cabildo 3556. v9

SIRVIENTA QUE ENTIENDA DE COcina, corta familia, con recomendaciones se necesita, Cabildo 3556. v9

SIRVIENTA JOVEN, RECOMENDADA, se necesita para casa de corta familia, San Juan 2460. v10

SIRVIENTA QUE ENTIENDA DE COcina se necesita para corta familia, Brasil 1583. Hay mucama. v9

SE PRECISA UN COCINERO QUE sepa su obligación y que tenga buenas recomendaciones, San Juan 2035. v9

SE NECESITA SIRVIENTA PARA TODO trabajo que entienda de cocina, Ombú 224. v9

SIRVIENTA SE NECESITA QUE ENTIENda de cocina, hay mucama, corta familia; Venezuela 2113. v9

SE NECESITA SIRVIENTA QUE ENtienda algo de cocina, se prefiere italiana, Progreso 1757. v9

SIRVIENTA PARA TODO SERVICIO para matrimonio solo se desearía que hable francés, se necesita, Defensa 193. v9

SIRVIENTA PARA CASA DE FAMILIA se necesita con recomendación, se desea persona formal, Santa Fe 2970. v9

SE NECESITA SIRVIENTA QUE ENtienda de cocina, para matrimonio solo, tratar de 8 á 11 a. m, Paraná 590. v10

SIRVIENTA QUE SEPA UN POCO COCInar y planchar, para matrimonio se necesita, Helguera 342, Flores; sueldo 40 $. v10

SIRVIENTA PARA EL CUIDADO de niños, se necesita con buenas recomendaciones, tratar Vicente López 41 entre Rodríguez Peña y Montevideo. v10

SE PRECISA COCINERA, SOLAMENTE para preparar la comida 2 veces al día, y una mucama, ésta con cama, Cangallo 783, 4o. v10

SIRVIENTA ITALIANA PARA MATRImonio distinguido, necesitase, ocurrir Cnesa 3141, Belgrano, ó Estados Unidos 444, se paga buen sueldo. v13

SIRVIENTA PRECISO PARA TODO servicio de 5 personas, menos cocina, sueldo de 40 á 45 $, P. de Julio 675, 4o. piso, derecha. Hay ascensor. v10

SE NECESITA PARA CORTA FAMILIA cocinera seanda con cama y una mucama de buena presencia joven para servicio general, A. del Valle 1566, Bcas. al Norte. v10

SE NECESITA SIRVIENTA QUE SEPA su obligación entienda de cocina y quiera salir á Lomas por la temporada de verano, sueldo 35 $, tratar Brandsen 1388. v10

SIRVIENTA SE NECESITA, CON BUEnas recomendaciones, para casa de corta familia y cana chica, se le paga el tranvía, calle Treinta Tres 247. v10

SE PRECISA MUCHACHA QUE SEA asendada para ayudar á los quehaceres de casa. No entienda algo de cocina, Blandengues 2373, Belgrano. v10

SE NECESITA COCINERA, SOLA, CON cama, para casa de buena familia, 50 pesos de sueldo, Carabobo 230, Flores, tratar después de las 10 a. m. v10

SE NECESITA SIRVIENTA MUJER DE edad para lavar y otros quehaceres de matrimonio solo, sueldo 25 $, Río Bamba 863. v10

SE PRECISAN MUCAMA Y UNA SIRvienta para todo servicio italianas, formales y con recomendaciones, sueldo 50 y 40 $, Morón 2453, Flores. v10

SIRVIENTA DE BUENA PRESENCIA SE necesita para todo quehacer de matrimonio solo que entienda algo de cocina, inútil presentarse si no sabe su obligación; sueldo de 45 á 50 $, Charcas 1055. v11

SIRVIENTA PARA CORTA FAMILIA extranjera, se necesita, buen sueldo, presentarse con recomendaciones, de 9 a. m. á 2 p. m., Añaza 2449, 1|2 cuadra de Santa Fe. v11

SIRVIENTE MAYOR DE 30 años, QUE sepa bien cocinar y para todo servicio de corta familia se necesita, inútil presentarse si no sabe su obligación, Boyacá 287, Flores. v11

SIRVIENTA PARA TODOS MENOS COcinar, se precisa en casa de buena familia, hay más sirvientes, se le da cama, sueldo 30 $, para tratar de 9 á 12 solamente, Carabobo 230, Flores, Quinta "Villa Pepita". v10

UNA MUCHACHA SE NECESITA, DE 13 á 15 años para tres personas, tratar, Garay 2451. v10

UNA FAMILIA DE 3 PERSONAS NECEsita sirvienta seria, que sepa cocinar y demás quehaceres domésticos. Es inútil presentarse si no es práctica; Laprida 1072. v10

SERVICIO DOMESTICO OFRECIDO

AMA SIN CHICO, SE OFRECE PAra criar en su casa, Agrelo 3257.

AMA SE OFRECE PARA CRIAR UN chico en su casa, Humberto 1 3287.

AMA SE OFRECE CON LECHE DE 5 meses, italiana, Bustamante 786.

AMA SE OFRECE, española, LECHE DOS meses, Provincias Unidas 851. v10

AMA SIN CHICO SE OFRECE PARA su casa, Pasco 569, pieza 31.

AMA CON LECHE DE CUATRO MEses, española, se ofrece, Piedras 388.

AMA PARA CRIAR EN SU CASA SE ofrece Rivadavia 7481.

AMA DE LECHE, SE OFRECE, CORdoba 3292. v10

AMA CON LECHE DE 8 MESES, formal, se ofrece, Billinghurst 1189. v9

AMA DE 18 años, española, SE OFRECE con leche de 7 meses, Talcahuano 648. v10

AMA CON LECHE DE CINCO MESES, su ofrece para casa de la criatura, Tacuarí 2058, pieza 1.

AMA SE OFRECE ROBUSTA, DE PRImer orden, vasca, leche fresca, Corrientes 1688.

AMA SE OFRECE, española, RECIEN venida, con leche de 6 meses, C. Pellegrini 1092.

AMA DE LECHE OFRECESE española, poco sueldo, Martín García 350, Casa Amarilla.

AMA SE OFRECE PARA CRIAR EN SU casa, leche fresca, casa de confianza, Boedo 251. v11

SERVICIO DOMESTICO OFRECIDO

AMA SE OFRECE CON LECHE DE 2 meses para criar en su casa, Bernardo de Irigoyen 91. v10

AMA DE LECHE SE OFRECE, SUECA, para criar en su casa, Bernardo de Irigoyen 91. v10

AMA MUCHA SE OFRECE, CON LECHE de 2 meses, Bernardo de Irigoyen 91. v10

AMAS DE VELADAS ASISTENCIA PÚblica, se ofrecen, casa nodriza, Suipacha 277. v10

AMA DE LECHE SE OFRECE, española, buena presencia, de 22 años, Médanos 1179. v11

AMA PARA DAR EL PECHO UNAS veces al día, se ofrece, Serrano 1080, preguntar por María. v10

AMA DE LECHE SE OFRECE JOVEN Y robusta para criar en casa del niño ó en su casa, Rioja 124, pieza 13. v10

AMA SE OFRECE PARA CRIAR CHICO á mamadera ó de despecho, Valentín Gómez 1379. v10

AMA SE OFRECE CON CERTIFICAdos, abundante leche, para criar en casa del niño, S. Peña 522, pis. 1o. v9

AMA SE OFRECE CON LECHE DE 21 días, con certificado, tratar Urquiza 464, dept. 7o. v9

AMA DE LECHE SE OFRECE PARA criar chico en su casa, Montevideo 1051, dep. 1o. v9

AMA DE LECHE SE OFRECE española para criar en su casa, Ereszano 2560 (Nueva Pompeya). v10

AMA española SE OFRECE, LECHE DE un mes para criar en casa del niño, tratar hotel de inmigrantes, Azara Vallejo. v10

AMA ITALIANA CON LECHE FRIScas se ofrece, no teniendo su chico prefiere criar en su casa, tratar Artes y Oficios 1343. v11

AMA DE LECHE SE OFRECE CON recomendaciones, para criar en su casa, Avenida Galicia 940, Villa Porvenir, Avellaneda. v10

AMA SE OFRECE, ROBUSTA, PRIMERiza, de buena presencia, con buena y abundante leche de dos meses y medio, General Urquiza 518, pieza 6. v11

AMA española RECIEN VENIDA, leche abundante de 40 días, va al campo, criar en casa del niño, se ofrece, Illinghurst 1711. v10

AMA ITALIANA, DE 27 años, ROBUSta, se ofrece para casa del niño, con leche de meses, muy abundante, iría á Mar del Plata, pueblo cercano, tratar por carta ó personalmente, Pedro Lozano 2151, Villa del Parque, F. C. P. v11

BOLIVAR 731, PIEZA 35, SE OFRECE una señora para todo servicio, lavandera y para lavar afuera.

COCINERA SIN CAMA, SE OFRECE, Cabildo 1019, con recomendaciones.

COCINERA DE PROFESION, ALEMANA se ofrece, 25 de Mayo 355. v11

COCINERA BUENA, SIN CAMA, SE ofrece, Tacuarí 466. v11

COCINERA SE OFRECE CON CAMA, CO rrientes 2402.

COCINERA SE OFRECE, SUELDO 45 $, Belgrano 1458.

COCINERA BUENA, SIN CAMA, SE ofrece, Tacuarí 466. v11

COCINERA JOVEN SE OFRECE, CON cama, Rodríguez Peña 646. v10

COCINERA SE OFRECE CON BUENOS informes, Paseo Colón 826.

COCINERA Y MUCAMA VASCO-ESPAñolas se ofrecen, Bolívar 281. v10

COCINERA española FORMAL, SE ofrece con buenos informes, Piedras 396.

COCINERA SE OFRECE CON BUENAS recomendaciones, Tacuarí 974.

COCINERA BUENA SE OFRECE PARA corta familia, Victoria 3021. v10

COCINERA SENCILLA SE OFRECE, Cochabamba 1791. v10

COCINERA SE OFRECE BUENOS informes, C. Calvo 2281. v10

COCINERA SE OFRECE ITALIANA O mucama sin cama, San Luis 3426. v10

COCINERA PARA CORTA FAMLIA SE ofrece, sin cama, Chile 1319. v10

COCINERO SE OFRECE, JOVEN JAPOnés para familia, España 314.

COCINERO ITALIANO SE OFRECE CON recomendación, Larrea 528. v10

COCINERA SIN CAMA SE OFRECE, RIOja 468.

COCINERA española SE OFRECE PARA el campo, Cevallos 131.

COCINERA española SE OFRECE, CARlos Calvo 1045, pieza 2. v11

COCINERA SE OFRECE PARA CORTA familia, recomendada, Esmeralda 994.

COCINERA SUPLENTE SE OFRECE, Santa Fe 3211.

COCINERO SE OFRECE, Billinghurst 926. v10

COCINERA SE OFRECE, SAN JOSE 226. v10

COCINERA SE OFRECE, CALLE SANta María 689, Barracas al Norte. v10

COCINERA FORMAL SE OFRECE PARA corta familia, Saavedra 930. v9

COCINERA española SE OFRECE, SABE su obligación, Constitución 3542. v10

COCINERA CON CAMA, RECOMENDAda, se ofrece, Santa Fe 1355. v9

COCINERO PARA HOMBRES SOLOS, se ofrece, Talcahuano 992. v9

COCINERA española SE OFRECE, CHIrrito 1516, con recomendaciones. v10

COCINERA SE OFRECE española, MAsa 484. v9

COCINERA Y OTROS QUEHACERES SE ofrece, Carlos Calvo 1645, pieza 31. v9

COCINERA SE OFRECE PARA CORTA familia ó persona sola, Santa Fe 1447. v9

COCINERA PARA CORTA FAMILIA, se ofrece, Sáenz Peña 479, pieza 24. v10

COCINERA SE OFRECE, CORTA FAMIlia, cocina sencilla, Brasil 1784. v10

COCINERA SE OFRECE CON BUENOS informes, Roca 52, dpto. 8o., Caballito. v10

COCINERA SE OFRECE SIN CAMA, para cocina sencilla, Pringles 1239. v10

COCINERO SE OFRECE PRACTICO PAra fonda ó restaurant, M. B. Famatina 86.

COCINERA Y OTROS QUEHACERES SE ofrece con buenas referencias, Carlos Calvo 1645, pieza 31. v10

COCINERA SE OFRECE PARA CORTA familia, sueldo 70 á 80 $, Estados Unidos 854. v10

COCINERO SE OFRECE, ITALIANO, RÉcomendado de profesión con ó sin cama, Sarmiento 828.

COCINERA Y MUCAMA SE OFRECEN, juntas ó separadas, ó para sirvientas, Bustamante 1865, P. v9

COCINERA DEL PAIS, CON O SIN CAma, se ofrece, sueldo 50 $, Venezuela 4031. v9

COCINERA COMPETENTE Y MUCAMA se ofrecen para ciudad ó campo, Casros 1448, departamento 5. v9

COCINERA DEL PAIS, CON O SIN CAma se ofrece, sueldo 50 $, Venezuela 4031. v9

COCINERA COMPETENTE PARA CASA de pensión ó particular se ofrece, sabe su obligación, Venezuela 884. v9

COCINERA SIN CAMA SE OFRECE, sabe su obligación, recomendada, Viamonte 2664, pieza 5. v9

COCINERA ARGENTINA SE OFRECE sin cama y con recomendación, Santa Fe 1522. v9

COCINERA DE PROFESION SE OFREce con buenas recomendaciones, Carlos Pellegrini 1413. v10

COCINERA Y MUCAMA española OFREcense, para matrimonio ó corta familia, Méjico 859.

COCINERO JOVEN español SE OFRECE Bolívar 276, por carta ó personalmente, A. Castiñeiras.

COCINERA PARA COCINA SENCILLA, con recomendaciones, y otros quehaceres, se ofrece, Rioja 468.

COCINERA SE OFRECE PARA COCINA sencilla, tiene recomendaciones, Alsina 3224. v10

COCINERA FRANCESA PARA MAR del Plata, entiende de pensión, se ofrece, Paraná 392, restaurant. v10

COCINERA CON RECOMENDACIONES, se ofrece, sabe su obligación, para casa seria, Yatayó 944. v11

COCINERA ARGENTINA SE OFRECE con buenas recomendaciones, sueldo $ 50, concurrir Pavón 2167. v11

COCINERA, señora FORMAL, SE OFREce para corta familia, José María Moreno 296.

COCINERA PARA CORTA FAMILIA se ofrece, señora formal, Santiago del Estero 1821. v10

COCINERA Y MUCAMA SE OFRECEN para corta familia, recomendada, van al campo, Billinghurst 1742.

COCINERA ARGENTINA PARA COCINA sencilla y otros quehaceres se ofrece, Salta 1900.

COCINERA SE OFRECE, SABE BIEN cocinar á la italiana y otros servicios, S. Peña 940, con ó sin cama.

COCINERA SE OFRECE, española, Y otro quehacer, con buenas recomendaciones, Azopardo 816, pieza 4. v10

COCINERA CATALANA CON BUENAS recomendaciones se ofrece, Lima 745, pieza 11.

COCINERA ARGENTINA, CON BUENOS informes, se ofrece, sin cama, Merlo 2805, Flores. v12

COCINERA ITALIANA SE OFRECE, CON hija para niñera ó mucama, para Mar del Plata ó puesto cercano, Paraná 652.

COCINERA Y REPOSTERA QUE SABE cumplir con su obligación, se ofrece para ciudad ó campaña, La Pas 75, departamento 8. v9

CO

SERVICIO DOMESTICO OFRECIDO

SE OFRECE COCINERA para matrimonio solo, Rivadavia 1741.

SIRVIENTA SE OFRECE BOLIVAR 711.

SE OFRECE COCINERA para matrimonio solo, Rivadavia 1741.

SIRVIENTA SE OFRECE, Entre Ríos 1405, esq. 11.

SIRVIENTA SE OFRECE, Entre Ríos 1405, esq. 11.

SIRVIENTA SE OFRECE para trabajo de medio día, Rivadavia 1741.

SE OFRECE SIRVIENTA para trabajo de medio día, Rivadavia 1741.

SIRVIENTA SE OFRECE para trabajo de medio día, Rivadavia 1741.

SE OFRECE SIRVIENTA para trabajo de medio día, Rivadavia 1741.

SIRVIENTA SE OFRECE para trabajo de medio día, Rivadavia 1741.

SE OFRECE MUCHACHA para todo trabajo, Tacuarí 174. v12

SE OFRECE Dos MUCAMAS MONTAR para ciudad ó campo, Paraguay 1810.

SE OFRECE MUCAMA, TRATARSE Cangallo 1344, Flores.

SE OFRECE SIRVIENTA O MUCAMA, Rivadavia 2161.

SIRVIENTA QUE ENTIENDE DE COCINA, se ofrece, Cerrito 1377.

SE OFRECE SIRVIENTA PARA MATRIMONIO solo, Almirante 1741.

SE OFRECE SIRVIENTA O MUCAMA, Rodríguez Peña 356.

SE OFRECE SIRVIENTA O MUCAMA, Rodríguez Peña 356.

SIRVIENTA, española, SE OFRECE en Almacén.

SE OFRECE LAVANDERA PARA CASA de matrimonio, Maipú 960.

SIRVIENTA, española, RECIEN LLEGADA, se ofrece, Libertad 1067.

SE OFRECE SIRVIENTA, SAN LORENZO 315.

SIRVIENTA RECIEN VENIDA, SE ofrece para todo trabajo, Urquiza 1311. v11

SE OFRECE MUCHACHO de 22 años, Paraguay 4500.

SIRVIENTA SE OFRECE, BOLIVAR 1040, piesa 1.

SIRVIENTA SERIA SE OFRECE, SABE cocinar algo, San Juan 1509.

SE OFRECE UNA SIRVIENTA RECIEN venida, Carlos Calvo 1477.

SIRVIENTA SE OFRECE PARA TODO servicio, Defensa 1348.

SIRVIENTA O MUCAMA SE OFRECE, Tacuarí 3058.

SIRVIENTA SE OFRECE PARA CRIAR niño con mamadera, Lavalle 1352. v11

SE OFRECE COCINERA SENCILLA Y sirve quehaceres, Santa Fe 1784.

SIRVIENTA VASCA SE OFRECE, RONDEAU 1435.

SIRVIENTA PARA COCINA FACIL Y muchacha, se ofrecen, Lavalleja 738.

SE OFRECE MUCAMA, VENEZUELA 1468 piesa 18.

SE OFRECE UNA señora PARA LAVAR y planchar en casa, Luján 821, p. 2.

SE OFRECE MUCAMA FORMAL, SABE su obligación, Carlos Calvo 922. v10

SIRVIENTA española SE OFRECE, Viey-tes 1405. v10

SE OFRECE SIRVIENTA O MUCAMA, Garay 261, va al campo. v11

SE OFRECE MUCAMA CON RECOMENdación, Rioja 184. v10

SIRVIENTA SE OFRECE PARA TODO servicio, Moreno 3208. v10

SE OFRECE AMA, LECHE DE 9 MESES, abundante y buena, Catamarca 1584.

SE OFRECE AMA DE LECHE EN SU casa, Paraguay 1654, piesa 16.

SE OFRECE MUCHACHA RECIEN VEnida, Rivadavia 2345, piesa 18.

SIRVIENTA SE OFRECE PARA TODO trabajo, Rivadavia 2141.

Señorita SE OFRECE PARA MUCAMA, Convención 3142.

SIRVIENTA PARA TODO TRABAJO SE ofrece, Independencia 1029.

Señora SE OFRECE COMO ENFERMERA ó para casa particular, B. Mitre 2171.

SE OFRECE SIRVIENTA PARA TODO trabajo, Rocha 874.

SE OFRECE UNA COCINERA JOVEN para cocina sencilla, Brasil 542.

SE OFRECE MUCAMA FORMAL, TRAtar Chile 856, piesa 24. v11

SIRVIENTA FORMAL SE OFRECE para todo servicio, Méjico 1242. v10

SE OFRECE niñera de 18 años, RECIEN venida, Paraguay 839. v10

Señora SE OFRECE PARA LAVAR EN su casa, E. Unidos 458. v10

SE OFRECE MUCAMA CON BUENAS REcomendaciones sin cama, Rawson 161.

SIRVIENTA SE OFRECE PARA TODO trabajo, E. Unidos 852, piesa 8.

SE OFRECE SIRVIENTA O MUCAMA, calle Almagro 1735.

SIRVIENTA, española, RECIEN LLEGAda, se ofrece, Salguero 988. v10

SE OFRECE UNA MUCAMA RECOMENdable, tratar Entre Ríos 1002. v10

SIRVIENTA QUE ENTIENDE DE COcina, se ofrece, Bolívar 552. v10

SE OFRECE COCINERA ARAGONESA, Independencia 1977. v10

SE OFRECE SIRVIENTA PARA CASA de familia, Charcas 1432. v10

SE OFRECE COCINERA ARAGONESA, Independencia 1977. v10

SE OFRECE SIRVIENTA PARA CASA de familia, Charcas 1432. v10

SIRVIENTA SE OFRECE RECIEN VENIda, Maipú 105, Avellaneda. v10

SE OFRECE española JOVEN PARA mucama ó sirvienta, Chile 2274.

SIRVIENTA SE OFRECE PARA niñera ó todo servicio, Mario 2842, Flores. v10

SE OFRECE UNA SIRVIENTA, JUNIN 1735.

SE OFRECE AYUDANTE DE COCINA, Piedras 1864, piesa 79. v10

SIRVIENTA SE OFRECE, ENTIENDE algo de cocina, Chile 1239.

SE OFRECE niñera O MUCAMA CON recomendaciones, Cerrito 129.

SE OFRECE COCINERA CON RECOmendaciones, Brasil 1762.

SIRVIENTA SE OFRECE, MORENO 1465, piesa 14. v10

SIRVIENTA SE OFRECE, ESTADOS UNIdos 456.

SIRVIENTA SE OFRECE PARA TODO trabajo, Lima 219.

SE OFRECE MUCAMA O SIRVIENTA PArA corta familia, Río Bamba 51.

SE OFRECE SIRVIENTA RECIEN VEnida, española, formal, Venezuela 574.

SIRVIENTA PARA TODO MENOS COCIna se ofrece, Salta 655. v10

SIRVIENTA española SE OFRECE para todo trabajo, Moreno 284.

Señora SE OFRECE PARA CUIDAR una nena, calle Los Heras 26, Lanús. v11

SIRVIENTA QUE SABE COCINAR SE ofrece, Salta 1231, piesa 28.

SE OFRECEN DOS MUCHACHAS PARA todo trabajo, Boulogne sur Mer 235.

SIRVIENTA SE OFRECE PARA TODO trabajo, San José 1130. v10

SE OFRECE UNA señora PARA CRIAR en su casa, Garay 2052. v10

SIRVIENTA O MUCAMA SE OFRECE, D. Vélez 498.

SE OFRECE MUCAMA CON RECOMENdaciones, Ituzaingó 263 v10

SIRVIENTA SE OFRECE DE 7 a. m. A 2 p. m., tratar C. Calvo 1173. v10

SIRVIENTA SE OFRECE PARA TODO trabajo, Las Patas 1520.

SE OFRECE COCINERA Y MUCAMA GEneral, Salta 1231, piesa 48. v10

SIRVIENTA DE BUENA PRESENCIA se ofrece, Solís 339, piesa 4. v9

SE OFRECE SIRVIENTA, CHARLONE 551, Pichincha. v10

SE OFRECE SIRVIENTA, BELGRANO 1476, piesa 12. v10

SIRVIENTA CON CHICA DE 8 años SE ofrece por carta, Muñiz 839. v9

SE OFRECE MUCAMA PARA REPASO, Venezuela 433, 2o. piso. v9

SIRVIENTA CON CHICA DE 8 años SE ofrece, por carta Muñiz 839. v9

SE OFRECE LAVANDERA, OLAVARRIA 1359. v9

SE OFRECE AMA DE LECHE, ITALIAna, Estados Unidos 3563. v9

SE OFRECE MUCAMA PARA TODO trabajo, Ecuador 379. v9

SIRVIENTA PARA TODO TRABAJO SE ofrece, Bolívar 1338. v9

SIRVIENTA española, RECIEN LLEGAda, se ofrece, Solís 339. v9

SE OFRECE COCINERA española, PEQUEña familia, Bolívar 1071. v9

SIRVIENTA SE OFRECE PARA TODO trabajo, Rioja 1294. v9

SIRVIENTA SE OFRECE, CHILE 969. v9

SE OFRECE niñera de 13 años O PARA matrimonio, Piedras 548. v10

SE OFRECE MUCAMA JAPONESA, calle Santa Rosalía 359. v9

SIRVIENTA española FORMAL, RECIEN llegada de Europa, se ofrece, Chile 857. v9

SIRVIENTA PARA TODO TRABAJO, durmiendo afuera se ofrece, Salguero 1207. v9

SE OFRECE LAVANDERA PARA LAvar afuera, Piedras 1869, piesa 71. v10

SE DESEA CUIDAR UNA CRIATURA DE despacho, Bernardo de Irigoyen 931. v10

SIRVIENTA SE OFRECE, ENTIENDE de todo trabajo menos cocinar, Chile 1351. v10

SE OFRECE niñera HABLA FRANCESA, prefiere familia francesa, Lavalle 3042. v10

SIRVIENTA PARA TODO TRABAJO, se ofrece, sabe cocinar, San José 1131. v10

SE OFRECE MUCAMA española CON recomendaciones, Méjico 1865, piesa 8. v10

SE OFRECE JOVEN DE 20 años española, para la cocina, Parón 580, Avellaneda. v10

SE OFRECE SIRVIENTA PARA MUCAMA ó cocina sencilla, Monte Egmont 2421, Floresta.

SE OFRECE señora JOVEN viuda, con un niño de 5 años, para corta familia, Convención 3143, Flores.

Señora FORMAL SE OFRECE PARA todo servicio de matrimonio solo, Sarmiento 579, 2o. piso. v10

SIRVIENTA FORMAL CON RECOMENdaciones, argentina, se ofrece para corta familia, sueldo 40 $, Uruguay 542.

Señora HONORABLE DESEA HACERSE cargo de niña de familia decente como pensionista, Mercedes, Larrea 1911.

SE OFRECE LAVANDERA O SIRVIENTA para hotel ó casa particular, Suipacha 861.

SE OFRECE UNA señora CON CHICO de tres años, para todo trabajo, Yapeyú 925.

SE OFRECE LAVANDERA Y PLANchadora para lavar y planchar en su casa, Paraguay 2813.

SIRVIENTA QUE ENTIENDE DE COCIna se ofrece, Sáenz Peña 532, piesa 5.

SE OFRECE JOVEN español PARA TOdo trabajo, con casa y comida, Tucumán 2507. v10

Señora SERIA SE OFRECE PARA HACER limpieza ó para lavar por día en casa de familia seria, dirigirse, Maza 458. v10

SIRVIENTA SIN PRETENSIONES CON niña de 5 meses, se ofrece, Carrito 544, p. 6.

SANTIAGO DEL ESTERO 429, Dept. 14, se ofrece una muchacha de buenas condiciones para mucama.

SE OFRECE MUCHACHO PARA PATIOS, Venezuela 1488, piesa 13.

SIRVIENTA PARA COCINA SENCILLA y otros quehaceres se ofrece, Sarmiento 3188, piesa 9.

Señora DE CONFIANZA SE OFRECE PAra gobernanta en casa de poca familia, para ciudad ó campaña, Alsina 1784. v10

SE OFRECE SIRVIENTA española PARA todo trabajo, no siendo cocina, Rioja 488.

SE OFRECE SIRVIENTA española RECIén venida, para todo trabajo, Rioja 486.

SE OFRECE señora FORMAL PARA CAsa de familia, para todo trabajo, Lezica 3543.

SE OFRECE JOVEN DE 25 años, CAsa familia para todo trabajo, Tacuarí 444, 1. L.

SE OFRECEN DOS HERMANAS ESPAñolas con recomendaciones, Principal 1282.

SIRVIENTA PARA CORTA FAMILIA, recién venida se ofrece, Independencia 1539.

SE OFRECE señorita PARA MUCAMA Ó cocina sencilla, Monte Egmont 2421, Floresta.

SE OFRECE señora JOVEN viuda con un niño de 5 años, para corta familia, Convención 3143, Flores.

Señora FORMAL SE OFRECE PARA todo servicio de matrimonio solo, Sarmiento 579, 2o. piso. v10

SIRVIENTA FORMAL CON RECOMENdaciones, argentina, se ofrece para corta familia, sueldo 40 $, Uruguay 542.

Señora HONORABLE DESEA HACERSE cargo de niña de familia decente como pensionista, Mercedes, Larrea 1911.

SE OFRECE LAVANDERA O SIRVIENTA para hotel ó casa particular, Suipacha 861.

SE OFRECE UNA señora CON CHICO de tres años, para todo trabajo, Yapeyú 925.

SE OFRECE LAVANDERA Y PLANchadora para lavar y planchar en su casa, Paraguay 2813.

SIRVIENTA QUE ENTIENDE DE COCIna se ofrece, Sáenz Peña 532, piesa 5.

SE OFRECE JOVEN español PARA TOdo trabajo, con casa y comida, Tucumán 2507. v10

Señora SERIA SE OFRECE PARA HACER limpieza ó para lavar por día en casa de familia seria, dirigirse, Maza 458. v10

SIRVIENTA SIN PRETENSIONES CON niña de 5 meses, se ofrece, Carrito 544, p. 6.

SANTIAGO DEL ESTERO 429, Dept. 14, se ofrece una muchacha de buenas condiciones para mucama.

SE OFRECE MUCHACHO PARA PATIOS, Venezuela 1488, piesa 13.

SIRVIENTA PARA COCINA SENCILLA y otros quehaceres se ofrece, Sarmiento 3188, piesa 9.

Señora DE CONFIANZA SE OFRECE PAra gobernanta en casa de poca familia, para ciudad ó campaña, Alsina 1784. v10

SE OFRECE SIRVIENTA española PARA todo trabajo, no siendo cocina, Rioja 488.

SE OFRECE SIRVIENTA española RECIén venida, para todo trabajo, Rioja 486.

SE OFRECE señora FORMAL PARA CAsa de familia, para todo trabajo, Lezica 3543.

SE OFRECE JOVEN DE 25 años, CAsa familia para todo trabajo, Tacuarí 444, 1. L.

SE OFRECEN DOS HERMANAS ESPAñolas con recomendaciones, Principal 1282.

SIRVIENTA PARA CORTA FAMILIA, recién venida se ofrece, Independencia 1539.

SE OFRECE señorita PARA MUCAMA Ó cocina sencilla, Monte Egmont 2421, Floresta.

SE OFRECE señora JOVEN viuda con un niño de 5 años, para corta familia, Convención 3143, Flores.

Señora FORMAL SE OFRECE PARA todo servicio de matrimonio solo, Sarmiento 579, 2o. piso. v10

SIRVIENTA FORMAL CON RECOMENdaciones, argentina, se ofrece para corta familia, sueldo 40 $, Uruguay 542.

SE OFRECE COCINERA FORMAL española, para corta familia, Estados Unidos 1462, piesa 1.

SE OFRECE SIRVIENTA RECIEN VENIda, española, para corta familia, Estados Unidos 1462, piesa 1.

SE OFRECE SIRVIENTA PARA COCINA, Estados Unidos 1462, piesa 1.

SIRVIENTA SE OFRECE PARA COCINA

tenido durante la gran crisis ganadera pasada, y en las mermas actuales de la cosecha.

El balance general, pues, de la jornada económica 1911-1912, será favorable á la República, cualesquiera que sean los perjuicios individuales.

En las campañas de la producción, como en las batallas militares, las grandes y fecundas victorias, dejan heridos y muertos detrás de sí.

En fin, señalemos otro factor de bienestar y de aliento, para continuar el trabajo nacional: los Bancos, las fuentes alimentadoras del mismo.

Su situación ha sido trabajada durante el año por dos clases de perturbaciones: externas é internas.

Las primeras se manifestaron por una restricción universal de créditos, á causa de los temores de guerra europea; y sus consecuencias en el mundo y en la República Argentina, no han cesado aun de actuar.

No solamente hubo retraimiento de capitales, que sobrantes y desocupados vienen todos los años á nuestro mercado, sino que hubo demanda de refuerzo para las cajas europeas y retardo en la compra de nuestros frutos.

Los efectos de este fenómeno natural han sido, sin embargo, atenuados en nuestro movimiento económico y monetario, por tres causas poderosas: por el empréstito nacional, por la considerable emigración de capitales del Uruguay, que buscan el amparo de la estabilidad argentina y por la solidez y abundancia de nuestras reservas metálicas y de papel, en los bancos y en la Caja de Conversión.

En este último terreno, la República Argentina ostenta una solidez y plenitud de recursos, que ningún otro país, excepto los Estados Unidos, puede ofrecer como base de resistencia de las crisis.

Por otra parte, los últimos balances publicados revelan que los Bancos están en una situación próspera, robustísima y de gran previsión.

Durante las agitaciones europeas, á las cuales se añadían los factores negativos argentinos (sequías, inundaciones, etc.) los Bancos han mantenido reservas sin ejemplo en los grandes Bancos del mundo, ni en la ciencia económica.

Han recogido sus capitales sin violencia, aumentando ó conservando previsoramente la solidez de su situación; sin dejar por eso de servir á su clientela habitual y sin descuidar el riego de las fuentes productoras.

Sus limitaciones para aumentar créditos ó abrirlos nuevos, y su conducta, en general, ha sido prudente; y sería justo agregar que ha sido liberal también.

Helos ahí, pues, perfectamente habilitados para contribuir á la defensa del bienestar nacional, en presencia de las dudas de nuestro optimismo, á las veces imaginativo.

El país entra, en 1912, sólidamente en una nueva jornada de su prosperidad; y si no es juicioso exagerar, ni hacerse ilusiones, es posible y es necesario pensar que la manera de atenuar crisis parciales y de consolidar por grados nuestro bienestar, es la de que todos á una, individuos, pueblos, gobiernos, industrias y comercio, procedamos con prudencia, con previsión, con calma y con energía ante las dificultades de detalle.

El porvenir continúa claro, y de nuestra propia acción depende su brillo.

LOS FESTEJOS DE NAVIDAD

El niño y los juguetes

SU INDIFERENCIA ACTUAL

(Especial para LA PRENSA)

París, Diciembre de 1911.

En estos días, las vitrinas de las librerías están llenas de libros rojos y blancos con bordes dorados y cantos adornados con mayúsculas de oro: libro para obsequio, relato de viajeros, cuentos de exploraciones y de aventuras, talismanes de sueños, fuente de ilusiones. ¡Maravillosa escapada de la imaginación á la grupa de la quimera! En esos libros de maravillas, el niño adquiere del Universo un conocimiento encantado.

Boga sobre mares tempestuosos, y su esquife se quiebra en los escollos. Construye un barco ó un aeroplano y llega á comarcas desconocidas. Todas las posibilidades se le presentan, y de la tierra estrecha ya para el vuelo de sus alientos se evade hacia los planetas lejanos: Marte el misterioso ó la Luna pálida y fría.

Siempre me pregunto si los niños de hoy tendrán la misma fuerza de ensueño que los de las épocas anteriores, y si la emplean de la misma manera. Acaso estén más gastados y tengan un espíritu más maligno. Nada les sorprende: desde algunos años, muchos descubrimientos inauditos han resonado en sus oídos y han desfilado por ante sus ojos. Pero hace cuarenta años, el fabuloso vuelo de los descubrimientos científicos estaba en sus comienzos.

Julio Verne, en sus romances adivinatorios, predijo claramente la conquista de los polos, y el "Nautilus" era el tipo precursor del submarino, hendiendo las profundidades glaucas del mar, ó el globo vencedor atravesando los espacios de Africa. Pero hasta entonces no eran más que bellas escapadas hacia el porvenir, hipótesis fascinantes. Luego, en un arrebato inesperado, los hallazgos se han multiplicado. El telégrafo puede prescindir de los hilos, la voz humana ha conseguido, á lo largo de alambres delgados, hacerse oír á centenares de leguas de distancia; ó bien se ha grabado sobre discos de gramófonos sonoros; la fotografía se ha animado por la virtud de los cinematógrafos, y hoy, sobre planchas de vidrio, agrega á la forma el color.

Parece que no hay nada que escape al genio humano desde que los grandes dirigibles han evolucionado por encima de los ejércitos, y que los aeroplanos, á manera de enormes pájaros de tela y de madera, vuelan en la tormenta ó franquean los estrechos y las fronteras de los países. Hace cuarenta años, la ágil bicicleta que emplean los jóvenes, los niños, los obreros cuando van á su trabajo, los ciclistas domingueros ávidos de respirar aire libre, no estaba, como hoy, al alcance de todos.

El automóvil no existía, hoy se ha multiplicado hasta tal punto que hace inútiles, fuera de moda, ante el liviano los coches á tracción animal. Esos dos vehículos rápidos, han conmovido la vida moderna, modificado el tiempo y aproximado ciudades y razas.

El ferrocarril á pesar de su demora en adoptar los progresos de sus rivales, arrastra hoy sus expresos vertiginosos que el doble riel permite y hace en diez horas el trayecto que antes era recorrido en 24. Se ha producido una inverosímil transformación en el sentido de la acción, el movimiento y la velocidad. Y los niños de hoy han visto nacer sus maravillas que cuarenta años antes nadie osaba soñar.

Quizás esas audaces realidades hagan daño á los libros. ¿Qué poder imaginar aún cuando lo presente ofrece tan bellas certidumbres? ¿Para qué soñar si el círculo de nuestros conocimientos se amplía y tiene dentro de la experiencia tan vasto y dilatado campo?

La misma evolución se presenta á nuestro espíritu en el reino mágico en los juguetes. Ellos, gracias á la Navidad y al primero de año, van á brillar y resplandecer en las vitrinas luminosas, y á llenar los grandes almacenes con su tumulto multicolor. ¿Dónde están los obsequios de principios de año que recibíamos antes? ¿Acaso ha estallado una revolución en el mundo de los juguetes?

Sin duda, que el niño de hoy encuentra todavía soldados de plomo alineados con los que ganaban sus parientes las batallas; y las niñas encuentran también las muñecas que sus madres mecieron en sus brazos. Pero han adquirido un nuevo lustre y una elegancia antes desconocida.

Al lado de las panoplias militares y de los uniformes ¡cuántos niños se complacen en admirar, los juguetes nuevos inspirados por los deportes modernos y las invenciones de hoy! La mecánica ha introducido sus perfeccionamientos en el vientre de esos "clowns" danzantes y articulados, en las cabriolas de esos animales artificiales que son la imitación perfecta del animal verdadero. Y he ahí todavía los juguetes sabios: máquinas á vapor, automóviles de motor, canoas á alcohol, aeroplanos vibrantes, teléfonos de bolsillo...

A veces, en presencia de invenciones tan refinadas, siente uno, á su pesar, la falta de los juguetes inocentes del pasado, como las pelotas de goma, que no tenían el enorme tamaño de las de football, y las vaquetas y los volantes y la cuerda de saltar de que las niñas sacaban tan buen partido.

Los mejores juguetes no son los más costosos, son los que mejor estimulan la imaginación. ¡Cuántas veces habréis visto niños, hacer con dos sillas caídas una locomotora ó un vagón, lo que les causa más alegría que un diminuto ferrocarril perfecto y con cuerda! Máxime cuando los juguetes perfeccionados adolecen siempre de algún defecto y se rompen siempre bastante pronto.

En este sentido, el verdadero juguete sería el adaptado para niños pobres, que tienen más imaginación porque poseen menos realidad.

En nuestros bulevares, el primero de año se agregan á las tiendas de los revendedores los puestos de los pequeños mercachifles populares. Son tan inventivos como es posible, y eso explica que todos los años sus creaciones encanten á los ociosos que se estrujan en cuádruple fila ó lo largo de los pequeños estantes de madera ó de cartón. Los juguetes representan animales que saltan ó corren, fabricados con un poco de hojalata y otro de caucho, ó bien muñecas automáticas con resorte ó aeroplanos grandes como la mano que van en vuelo extraviado á despeinar á los transeuntes. Entre ellos se encuentran muestras prodigiosas de invención y obras maestras de ingeniosidad popular.

Otros estantes resplandecen con comestibles: al lado de suntuosas especias de los vendedores de "primeurs" se ven las confituras y las bolsas rosas, amarillas, verdes y cajas multicolores con su perfume de azúcar, de chocolate, de canela, y las pirámides de castañas heladas, etc.

¡Cuántas codicias entre los chicos que pasan al lado de sus parientes por cerca de las vitrinas resplandecientes! Y es del caso aplaudir á las antiguas costumbres que por falta de revoluciones y de cambios dejan para el goce paradisíaco del niño expandirse ante esa renovación anual las tres cosas raras y deliciosas: el juguete, el libro y la golosina; es decir, el placer de las manos, de la vista y del paladar.

Vénse también flores; ramilletes prestigiosos de rosas, de orquídeas, los suntuosos claveles, los crisántemos semejantes á enormes copos; pero el niño no gusta de las flores con la misma pasión de apropiarse de un dulce, un libro ó un juguete.

El oído como el olfato no son en él halagados especialmente. Dadle un instrumento automático de música, un órgano mecánico, una caja con diversos sonidos ó un fonógrafo, y se cansará pronto. Es que el niño desea tocar lo que le gusta. Sus gustos tienen dedos y dientes, un poco de nariz y nada de oído.

Creo que presenciamos una transformación del niño. El se admira menos que antes y sueña menos también. Se siente más inclinado hacia la faz práctica de las cosas. Antes se limitaba más á un pequeño mundo de reflexión interior, en un universo, exclusivo de él en que sus concepciones deformaban lo real y lo circundaban de espejismos. Hoy busca de salir de esta prisión de los ensueños despiertos y quiere entrar pronto en la vida y asemejarse al hombre.

La educación ha hecho mucho en tal sentido. Aisla menos al niño: antes pequeño prisionero, triste paria de un liceo ó de un internado, cuyas ventanas permanecían rigurosamente cerradas al sol y al aire y á la vida; hoy el sol penetra en las salas de estudio y en las clases. Los maestros, menos hurañios, se aproximan al niño, y han comprendido cuán delicada y preciosa flor humana tienen que cultivar. El niño participa mucho más que antes del conocimiento de los seres.

A la mesa de familia se habla en su presencia con más abandono y confianza y se le oculta menos la verdad que antes; recibe el beneficio de esta educación más libre, más familiar, más benevolente; pues el niño tiene necesidad de vivir en una atmósfera de franqueza, de claridad y de belleza.

Sus ilusiones se desvanecerán menos pronto, y lo que él tenga de mejor en su espíritu, madurará más pronto. Acaso no sepamos elogiar bastante lo que debe ser una educación racional y lo que puede conseguirse de la infancia, cuando no se la oprime inhábilmente y se la ayuda para que se desarrolle. Sin embargo, ningún fin es más noble, y ninguna recompensa más dulce.

Paul Marguerite

DILUVIO DE PERIODICOS

"La Noche", "La Tribuna", "La Vanguardia", "Oiga usted", "Don Pepito" "Ahí va", "El Cuerno"—Consecuencias de una equivocación—Los diarios ilustrados.

(Especial para LA PRENSA)

Madrid, Diciembre de 1911.

Nos hallamos en Madrid en un momento álgido de actividad periodística. Hace quince días se ha fundado "La Noche", gran diario de información gráfica. La empresa propietaria de "La Gaceta del Norte", una de las entidades periodísticas más fuertes de España, por la calidad de las personas que la constituyen, ha comprado "El Debate". Otra empresa también muy fuerte, la de "La Tribuna" de Barcelona, anuncia para el día 15 de Enero próximo, la aparición de una edición en Madrid completamente distinta de la de la capital de Cataluña, es decir, de un periódico nuevo. Ya tiene alquilado local, un soberbio local para redacción, imprenta y talleres en la calle de Sevilla, uno de los sitios más céntricos de la corte. Dícese que otro gran diario barcelonés, "La Vanguardia", piensa imitar á "La Tribuna".

Además, en el intervalo cortísimo de estos quince días, se han lanzado á la calle una serie de periodicuchos semanales, cuyos títulos combinados, enlazados con intención picaresca por los vendedores callejeros, constituyen un juego muy gracioso.

"Oiga usted", "Don Benito", "Ahí va" "El Cuerno", "Kikiriki". Claro es que no es de estos periodicuchos de los que voy á hablar. Modestos en sus informaciones, sencillos en sus ideales no tienen más pretensión que la de ganar dinero. El éxito enorme de venta que en pocos meses ha logrado

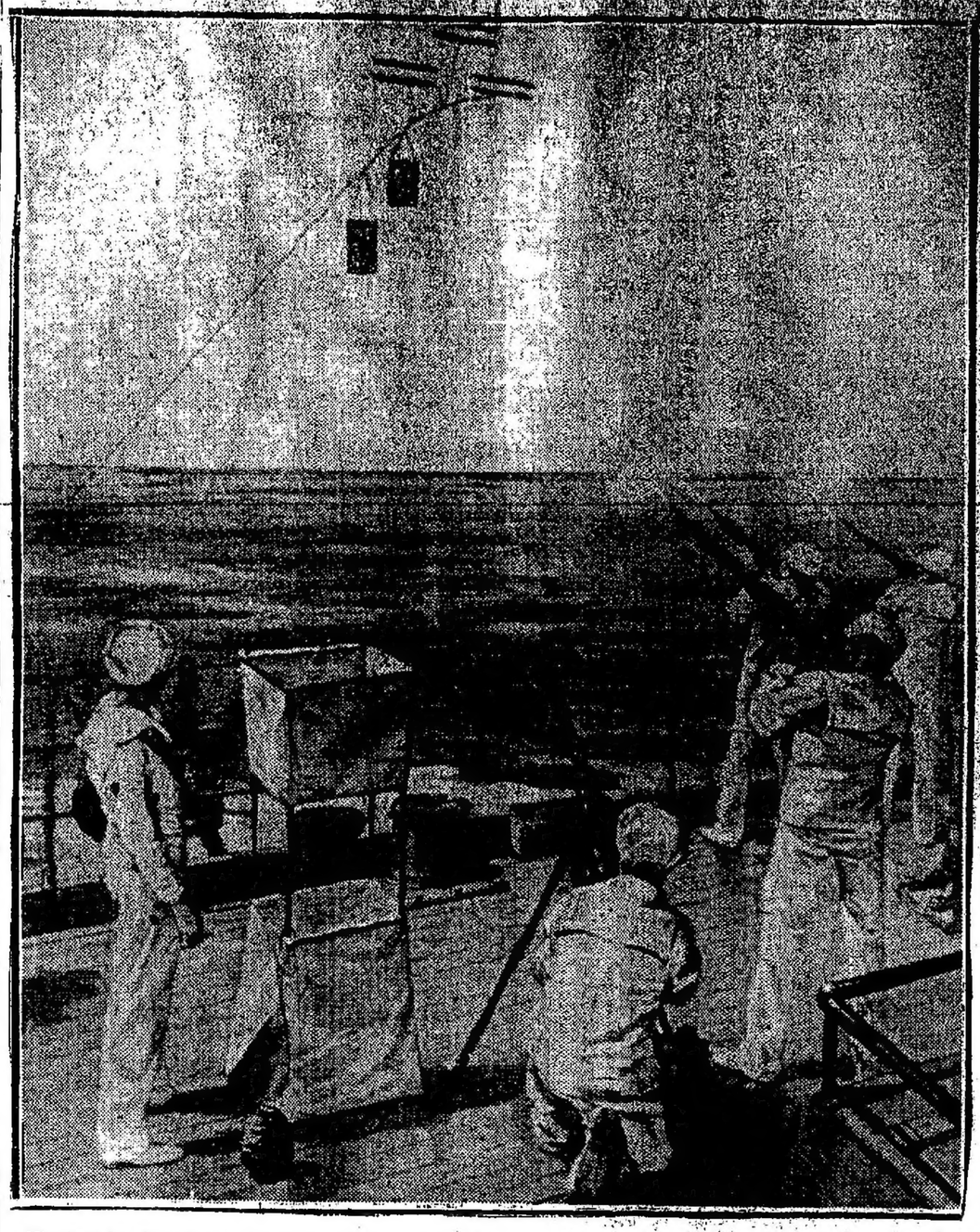

FUSIL CONTRA AEROPLANOS

Mientras los inventores de aeroplanos se esfuerzan en perfeccionarlos para el transporte de pasajeros y para la guerra, y los gobiernos, como el francés, destinan gruesas sumas del presupuesto á los ensayos de lo que ya se llama "cuarta arma" en el arte de la guerra, otros inventores, apoyados, también, por gobiernos, buscan los medios de anular á estos peligrosos enemigos. Entre estos merecen citarse, en primera línea, los cañones-morteros, ya probados en repetidas ocasiones, y el más reciente del fusil.

En la armada norteamericana se están realizando las pruebas que ilustra nuestro grabado, con el fusil Springfield, que tiene un proyectil de 30 centímetros con una velocidad inicial de 37 por ciento por segundo.

El fusil se apunta con un ángulo de elevación de 45 grados, y la bala alcanza á 6.800 pies, con un campo de tiro de 5.500 yardas.

Para probar el Springfield se largan cometas, sujetas con alambre, desde la cubierta de un buque, y cuando se encuentran á unos trescientos pies sobre el nivel del agua se comienza el tiro. Hasta ahora los resultados son buenos y es fácil creer que no será imposible defenderse, con infantería de los aeroplanos de guerra.

alcanzar un coetáneo "La hoja de parra" les ha hecho ver la existencia de un filón ignorado y se han lanzado todos á explotarla. Es la historia de siempre: la eterna historia de Madrid; la misma historia que les relaté á ustedes cuando les hablé de los "Clines" y de los "Tupis"; el desequilibrio entre la iniciativa y la competencia, la novedad y la imitación.

"La hoja de parra" fué y sigue siendo todavía, como negocio periodístico, un éxito enorme. En ocho meses escasos de vida ha llegado á alcanzar una cifra de 40.000 ejemplares de venta. 40.000 ejemplares en un periódico de formato reducidísimo, con colaboración gratuita ó robada, "refritos", como se dice en el argot profesional; con fotograbados comprados de desecho, con mal papel, sin gastos apenas de instalación, con redacción nula y una administración reducida á lo estrictamente imprescindible, forzosamente tiene que resultar un negocio muy productivo. El éxito está también justificado por dos razones que desde luego saltan á la vista: el precio, cinco céntimos de peseta, y la índole de la publicación. "La Hoja de Parra" es un periódico francamente pornográfico y todos sabemos la gran aceptación que en las grandes capitales tiene este género de publicaciones.

Este éxito es ahora el que quieren disputarle "Don Pepito", "Oiga usted", "Ahí va", "El Cuerno". ¿Lo conseguirán? Allá ellos. Ya he dicho que ninguno de esos periodicuchos merece el más detenido comentario. Yo he dicho que no veo de estos periódicos de los que quería hablar sino de los otros, de los "grandes", de "La Noche", de "El Debate", de "La Tribuna" y de "La Vanguardia".

"La Noche" es un gran diario de información que viene á compartir con "A. B. C.", la hegemonía de la actualidad fotográfica y no digo á disputársela porque siendo el uno periódico de la mañana y el otro de la noche no cabe entre los dos competencia, ni perjuicio. "La Noche", está calcado sobre el "Excelsior" de París; tiene el mismo formato, el mismo número de hojas y la misma lectura; como él concede una gran importancia á la parte literaria, y como él, además, de dedicar planas enteras á la información gráfica, intercala fotograbados en el texto. En esto se diferencia de "A. B. C.", que sólo publica los grabados en las páginas primeras del número casadas con las de los anuncios, y dejando en el centro las del texto como dos periódicos diferentes unidos por el cosido. Y en realidad dos periódicos son, puesto que se tiran en distintas máquinas. Este procedimiento de "A. B. C.", tiene, como todas las cosas de este mundo, sus ventajas y sus inconvenientes. Tiene el inconveniente de que las máquinas de grabados, es decir, las máquinas que tiran estas páginas extremas de fotografías y de anuncios tienen una preparación muy pesada y su tiraje es muy lento, tan lento, que es posible que no llegue á 10.000 ejemplares por hora. En cambio tiene la ventaja enorme de que la impresión sale perfecta. Difícilmente se encontrará en todo el mundo un periódico rotativo que imprima los fotograbados con la limpieza y con la perfección con que lo hace "A. B. C.", sobre todo si se tiene en cuenta el papel que no es de calidad extraordinaria, ni muchísimo menos. Esto se debe, como digo, no sólo á la lentitud de la tirada, sino á la larga preparación á que primeramente se sujetan las formas estereotipadas.

Pero este procedimiento sólo puede emplearlo un periódico de la mañana que tiene á su disposición desde las 12 de la noche, hora en que el taller de fotograbado entrega sus planchas hasta las 5 de la madrugada en que se empieza á preparar el número para la impresión y la venta. Comenzando á tirar las máquinas de grabados á las 3.30 de la madrugada y las de texto á las 5, á las 6 están sin el menor contratiempo en poder de los operarios del cierre y cosido los 30.000 ejemplares que constituyen la primera edición de Madrid.

Un periódico de la noche no puede cerrar sus planas fotográficas con seis horas, ni siquiera con cuatro de antelación á la salida del número, porque esto equivaldría á prescindir de la actualidad gráfica, puesto que todos los acontecimientos fotografiables ocurren de día. Un periódico de la noche tiene forzosamente que mantener abiertas sus planas hasta última hora en espera de la eventualidad fotográfica, como las tiene ante la eventualidad noticiosa. Sólo así puede obtener con sus lectores verdaderos éxitos de información; pero estos éxitos son á costa de la perfección del grabado. El problema es clarísimo: á mayor velocidad mayor imperfección; á mayor perfección menos tiraje.

Esto es lo que ha sucedido á "La Noche". En los pocos días que lleva publicándose, ha obtenido ya algunos éxitos informativos; ha llegado á publicar fotografías de sucesos ocurridos dos horas antes de la salida del periódico. Esto realmente supone un esfuerzo muy considerable que acaso el público no aprecie en todo su verdadero valor, pero que ha sido muy elogiado por los profesionales. En cambio, los fotograbados son bastante imperfectos.

Existe, además, otra causa que justifica esta imperfección: el papel. El papel es el magno problema con que tropiezan los periódicos españoles. Es muy caro, carísimo. A poco que uno se descuide, eleva de un modo tan considerable el coste del número que apenas queda margen para cubrir los restantes gastos. He aquí la razón de por qué en España los diarios no han podido aumentar su formato ni pasar del máximo de las seis hojas. Y si esto ha venido ocurriendo hasta ahora en los periódicos corrientes, figuraos lo que sucederá con los gráficos, que exigen imprescindiblemente un papel muchísimo mejor. Con papel malo, ordinario, poroso, no hay manera de hacer fotograbados buenos. Todos los procedimientos fracasan. La única compensación que hasta cierto punto puede encontrar una publicación de esta índole son los anuncios. Digo hasta cierto punto, porque cuantos más anuncios tenga, menos espacio le quedará para texto; cuanto menos texto tenga, menos aceptación tendrá en el público, y si no tiene público no tendrá anunciantes. El ideal de un periódico... sería tirar muy pocos números y contar con muchos anunciantes, pero esto, naturalmente, es un ideal irrealizable, porque los anunciantes lo que quieren son periódicos de gran tirada. Ahora bien, aumentando las páginas de texto aumentará el número de lectores; aumentando los lectores aumentarán los anunciantes; pero al aumentar los anunciantes aumentarán las páginas de anuncios y á medida que sean mayores las tiradas será mayor el coste del papel y por lo tanto, se perderá más. No es posible, pues, dar buen papel. Pero sin buen papel no se pueden hacer fotograbados buenos. Este es el círculo vicioso en que están metidos en España los periódicos gráficos.

El público quiere periódicos ilustrados, periódicos que le den, en la primera hojeada, la emoción viva y sugestiva de la actualidad palpitante. Sus ampliaciones de la vida moderna, la febril actividad que sacude á nuestras sociedades, no permite al lector detenerse largo tiempo sobre detallados pormenores que le distraen y le fatigan y le roban tiempo para ocupaciones más perentorias y más serias; necesita hacerse cargo de los hechos de una manera rápida, y á la vez impresionante y exacta. Desde este punto de vista es indudable la superioridad de la información gráfica sobre todas las demás informaciones periodísticas y noticieras. Periódicos de muchas fotografías, muy variados, muy amenos, de formato muy pequeño, á propósito para ser leídos cómodamente en el coche, en el automóvil, en el tranvía, en la butaca del teatro, sin tener que hacer grandes esfuerzos para desdoblarlos, para pasar de una página á otra para no molestarse uno ni molestar al vecino. Así es "La Noche". Así será "La Tribuna" y así será "La Vanguardia".

¿Qué harán ahora los demás periódicos, los grandes periódicos de viejo formato, sin fotograbados ó con fotograbados deficientes? ¿Resistirán la lucha? ¿Seguirán la corriente transformadora? "Ecce il problema".

PEDRO MATA.

EL CURIOSO IMPERTINENTE

EN EL QUIJOTE

La hermosa novela de Cervantes "El Curioso Impertinente", ha dado lugar á no pocas controversias entre literatos de todos los países. Ya en tiempo del autor los hubo que juzgaron impropia su inclusión en el "Quijote". Unos la consideraron pesadiza y sin utilidad en el libro; otros opinaron lo contrario. En el número de los últimos nos contamos nosotros, teniendo no solamente en cuenta el carácter de la novela florentina, sino el significado que en la misma tiene la figura de la protagonista: Camila.

Por esto hemos sostenido siempre que no sin razón puso Cervantes "El Curioso Impertinente" en la primera parte de su inmortal poema. Dióse cuenta el glorioso manco de la tacha que por ello pusieron algunos Aristarcos á su obra, y por modo ingenioso, quiso dejar constancia de que conocía la censura, poniendo en boca de Sansón Carrasco la noticia de que "una de las tachas que ponen á tal historia, es que su autor puso en ella una novela intitulada "El Curioso Impertinente", no por mala, ni por mal razonada, sino por no ser de aquel lugar, ni tener que ver con la historia de su mercced, el señor don Quijote". No se curó Cervantes de justificarse de tal tacha; sin duda, porque lo tuvo por excusado entre quienes no pudieron, ó no quisieron, ó no supieron ver en aquella novela, al parecer pegadiza, la circunstancia de llevar envuelto en su trama uno de los propósitos morales del gran libro. Por esto se limita, más adelante, á decir que aquellos que tan sólo se preocupan de las hazañas del caballero manchego, no darían atención al "Curioso Impertinente", pasando por esta novela ("ó con prisa ó con enfado, sin advertir el artificio que en sí encierra; el cual se mostrará bien al descubierto, cuando por sí sola, sin arrimarse á las locuras de don Quijote ni á las sandeces de Sancho, saliere á luz".

Así es, en efecto. Dejando de lado las aventuras del hidalgo y consideradas en conjunto las partes de que el "Quijote" se compone, se viene en la cuenta de que la figura de Camila—aunque desde puntos de vista muy distintos,—corresponde acabadamente á las figuras de las otras apasionadas mujeres que en el "Ingenioso Hidalgo" se describen. Ha de notarse que en "El Curioso Impertinente" se sientan verdades de la más profunda filosofía y de una moral sublime, que, si por observadas salvan á las amantes en el "Quijote", por olvidadas ó infringidas, pierden en el "Curioso" á Camila. Por esto, sin duda, los que leen solamente la inmortal novela con los ojos de la materia, no saben encontrar relación alguna entre el relato manchego y el florentino; al paso que cuantos leen con los ojos del espíritu, descubren entre ambas historias íntima trabazón y correspondencia, que la fuerza irresistible de una misma belleza y de una misma sublimidad de doctrina sufre insensiblemente, al lector, hasta el punto de reconocer la cautela, ingeniosa y edificante lección moral que, para la mujer de todas las condiciones, encierra el libro magistral de nuestra lengua.

Tiende toda la trama del "Curioso" á demostrar la bondad de la sabia máxima cervantina de que "sólo se vence la pasión amorosa con huída"; y que "nadie se ha de poner en brazos con tan poderoso enemigo, porque es menester fuerzas divinas para vencer las suyas humanas". El desgraciado fin de Anselmo de Lotario, y de la misma Camila, la honesta mujer, que

[illegible] Camila la honesta mujer, que [illegible] quien [illegible] á [illegible] Quijote.

DIEGO A. LEORET.

ASISTENCIA PUBLICA

SALUBRIDAD DE LA CAPITAL

Aumento de defunciones

Apareció ayer el boletín sanitario que la Asistencia Pública publica mensualmente, y por el cual hemos podido estudiar el movimiento de mortalidad por enfermedades infecto-contagiosas, correspondiente á la semana comprendida entre los días 26 de Diciembre de 1911 y el 1º de Enero del corriente año.

La mortalidad aumentó con relación á la semana anterior de 28 á 42, y en los hospitales disminuyó de 14 á 11.

En cambio se nota disminución de un caso de escarlatina y de sarampión y aumento en las demás enfermedades: tuberculosis, 1... en fiebre tifoidea, 7. No se registró ningún caso de viruela ni en el público ni en los hospitales, con lo cual ya va la tercera semana en que el hecho se produce.

Como se ve, en general, el estado sanitario de la capital ha empeorado esta semana, sobre todo en la parte que se refiere á la fiebre tifoidea, enfermedad que se ha propagado con relativa facilidad.

El director de la Asistencia Pública, en vista del peligro que amenaza de una fuerte epidemia de dicha fiebre, insiste en aconsejar que se debe tener cuidado y ser muy precavidos al hacer uso del agua, sea para bebida ó para condimentar las comidas. Las frutas, verduras, carnes, etc., y todo cuanto necesite la intervención del agua, antes de ser tomadas como alimento, deben ser preparados con dicho líquido siempre hervido.

Las manos deben ser lavadas cuantas veces sea posible, y muy especialmente antes de las comidas.

Igual precaución, por cierto, más una esmerada desinfección, es exigida para la persona que cuide un enfermo de fiebre tifoidea.

He aquí el cuadro á que nos hemos referido:

Tuberculosis: enfermos en el público, 13; fallecidos en sus domicilios, 24; fallecidos en los hospitales, 26; total, 63. Viruela: no hubo ningún caso. Escarlatina: 3, 1, 4; Sarampión: 12, 2, 1, 14; fiebre tifoidea: 27, 2, 10, 39; difteria: 7, 2, 2, 11; coqueluche: 17, 3, 2, 22.

EJERCITO Y MARINA

APLICACION DEL PRESUPUESTO

DEL MINISTERIO DE GUERRA

Visita al cuartel de Granaderos — Nombramiento — El coronel Manzano — Felicitación del Ministro de Marina á los jefes, oficiales y tripulación de la "Sarmiento" — Licencia — El transporte "Tecc" — Partida del "Asopardo" — Licenciamiento de conscriptos de la armada.

Se ha dado á conocer la forma en que ha sido aplicado durante el año pasado, el presupuesto del departamento de Guerra. A estar á estos datos, el ejercicio aludido arroja un superávit de cerca de 1.200.000 pesos, cuyos detalles son estos:

Suma autorizada á gastar de Enero á Diciembre de 1911, 25.197.431 pesos; suma gastada, 24.166.790 pesos.

Cantidades votadas por acuerdos: Autorizado á gastar, 571.989 pesos; gastado: 362.710 pesos. Suma sin gastar, 178.210 pesos.

De los gastos hechos en el mismo año, faltan pagar los efectuados en Europa por diversos jefes, oficiales, gastos que alcanzan á unos 200.000 pesos; y el rengión de las empresas ferroviarias por pasajes y transportes, que alcanza á otros 200.000 pesos, cuando estos cuales el ejercicio del año se cerraría con un superávit de 800.000 pesos.

—Se realizó ayer la visita que anunciamos, al cuartel del regimiento de granaderos á caballo, por el mayor Hinsch, del ejército alemán, un veterinario del mismo y el agregado á la legación alemana, teniente Lauschen, los cuales fueron acompañados por el capitán de nuestro ejército, señor Manuel Belgrano.

Los visitantes fueron recibidos por la oficialidad del cuerpo, recorriendo todas las dependencias del cuartel, sobre todo los picaderos cerrados y las caballerizas, donde se les hizo ver los potros de la nueva remonta á los cuales se está adiestrando.

Concluída la visita, el jefe y oficiales aludidos pasaron al Casino del cuerpo, donde se les obsequió con una copa de champaña. El mayor Hinsch y el veterinario aludido, que han venido á nuestro país para adquirir ganado para el ejército alemán, partirán dentro de poco para Sud-Africa llevando 150 caballos y 500 mulas para las tropas de las colonias alemanas de esa región.

—Se ha dictado un decreto nombrando al teniente coronel Carlos Fernández, jefe del regimiento 6 de caballería.

—Parte hoy para Mendoza, donde permanecerá un mes en uso de licencia, el coronel Manzano, inspector de infantería.

—El Ministro de Marina dictó ayer una disposición felicitando á los comandantes, oficiales y tripulación de la fragata-escuela "Presidente Sarmiento" y haciendo constar su satisfacción por la brillante conducta y preparación demostrada por todos ellos durante su reciente viaje.

—Se les ha concedido 10 días de licencia á los oficiales alumnos de la escuela de aplicación de oficiales.

El Ministerio de Marina recibió ayer un despacho del teniente de navío Campos Urquiza, comandante del nuevo transporte "Tecc" adquirido en Inglaterra para la armada, comunicando que salió de San Vicente con rumbo á Bahía (Brasil). De este punto el "Tecc" seguirá viaje directamente para Puerto Militar.

—Con motivo de las inundaciones en la región del Bilcuy, el Ministro de Marina ordenó ayer la salida para dicho punto del aviso "Azopardo", con objeto de que preste auxilio á los inundados.

—Para facilitar la tarea del licenciamiento de los conscriptos de la armada, de la clase del 89, que debe realizarse mañana, el Ministerio de Marina dictó las siguientes disposiciones aclaratorias:

Se designa á los contadores de primera clase Juan Arí Lisboa y de segunda clase Carlos Z. González, Miguel Garay y Samuel Levalle para proceder al pago de dicho personal, debiendo presentarse á recibir órdenes del jefe de esa repartición.

El comandante en jefe de la división de instrucción, comandantes de buques sueltos, jefes de arsenales y de repartición, dispondrán que los conscriptos, clase 89, que deben ser licenciados, traigan sus útiles de rancho, los que serán retirados en el depósito del cuerpo de marinería antes del licenciamiento.

A fin de aclarar lo dispuesto en el artículo tercero de la orden general número 2 se hace saber á los comandantes en jefe de la división de instrucción, comandantes de buque suelto, jefes de arsenales y reparticiones, que los conscriptos que se envíen al cuerpo de marinería, para ser licenciados, deberán figurar en una relación nominal de los mismos, llevando dichos conscriptos los correspondientes certificados de embarco.

Todos los conscriptos que se reconcentren y se licencien en el depósito del cuerpo de marinería, revistarán en las listas del mismo depósito los días del presente mes, con la anotación de "Baja 15 de Enero".

BOLETIN TELEGRAFICO DEL EXTERIOR, DE LAS PROVINCIAS Y TERRITORIOS

VIA COLON

ECOS DEL CONFLICTO SANITARIO ITALO-ARGENTINO

El ministro Portela y el Dr. de Veyga en la Cumbrecita

ROMA, Enero 8—Se anuncia que esta tarde el ministro argentino ante el Quirinal, señor Epifanio Portela, visitó al subsecretario de Relaciones Exteriores, hon. Pedro Lanza di Scalea, al cual presentó el doctor Francisco de Veyga, quien debe asesorarle técnicamente en las próximas gestiones para la estipulación del convenio sanitario entre las dos naciones.

Los diarios locales afirman que la entrevista fué breve pero cordialísima. Sin embargo, algunos de ellos añaden que el doctor de Veyga es muy amigo del doctor Penna y expresan el temor de que las negociaciones de referencia resulten muy complicadas, alejando siempre más la solución definitiva del incidente.

LA ARGENTINA EN EL EXTERIOR

Opiniones optimistas

NUEVA YORK, Enero 8—El rev. Bartolomé Maag, quien vivió varios años en la República Argentina, y está á punto de regresar á ese país declaró en una entrevista que pocos norteamericanos tenían idea alguna de los recursos de la Argentina. El último año llegaron al país trescientos mil inmigrantes, de los que dos terceras partes se radicaron allí definitivamente. La agricultura se desarrolla de un modo asombroso, y el aumento del comercio exterior en los últimos diez años, fué tal, que no lo puede señalar ningún otro país del mundo. La Argentina puede así enorgullecerse de su estado de desarrollo.

EL VAPOR "AMAZON" EN LA CORUÑA

Once tripulantes heridos

MADRID, Enero 8—Telegrafían de La Coruña, que hoy llegó á aquel puerto el trasatlántico inglés "Amazón", procedente de Southampton, y que se dirige á Buenos Aires. Salió de aquel puerto inglés el viernes último y el retraso de 24 horas sufrido, débese á los violentos temporales que ha corrido ayer.

A consecuencia de los golpes de mar, que barrían materialmente la cubierta durante el temporal, resultaron once tripulantes heridos, entre ellos el primer oficial.

Cinco de los heridos fueron hoy trasladados al hospital, en vista de la gravedad de las heridas.

UN JEFE INDIO NORTEAMERICANO

Estanciero en la Argentina

NUEVA YORK, Enero 8—El jefe indio John Kip, millonario y hombre de gran prestigio entre los de su raza, está á punto de embarcarse para Buenos Aires. Tiene el propósito de establecerse definitivamente en la República Argentina, y adquirir allí una estancia.

COMERCIO RUSO-ARGENTINO

SAN PETERSBURGO, Enero 8 — El ministerio de Agricultura y Comercio ha publicado un libro titulado "Rusia y la Argentina", en el que se tratan importantes cuestiones relacionadas con el desarrollo comercial entre ambos países.

Excita á los exportadores rusos á realizar los trabajos tendientes al desenvolvimiento de las relaciones comerciales entre los dos pueblos.

INFORMACIONES COMERCIALES

MERCADO DE CARNES CONGELADAS

Las exportaciones norteamericanas

LONDRES, Enero 8—Según las cifras estadísticas referentes al año 1911 fueron importadas en este mercado 8.022,000 toneladas de carnes de frigoríficos de los Estados Unidos.

Esto representa una disminución de 44 por ciento en comparación con el año anterior.

MERCADO FINANCIERO LONDINENSE

LONDRES, Enero 8—En este mercado monetario la demanda fué muy abundante á causa de la proximidad de los vencimientos. En la tasa del descuento particular se notó tendencia de alza.

En el Stock Exchange reinó escasa actividad en la sección de ferrocarriles británicos que estuvo deprimida.

La de forrecarriles argentinos osciló, en forma irregular. Las acciones del Oeste, de Córdoba, del Central Argentino, y de Entre Ríos estuvieron muy flojas.

En el mercado de títulos extranjeros hubo demanda de argentinos.

PRECIOS Y COTIZACIONES

CEDULA ARGENTINA

AMBERES, Enero 8—La cédula argentina se cotizó á 42.75.

TITULOS ARGENTINOS

LONDRES, Enero 8—Los títulos del empréstito argentino de 5 por ciento de 1909 se cotizaron á 102 por ciento; los de 5 por ciento de 1891, á 100 3/4; los de 5 por ciento de 1900, á 87; los de 4 por ciento de 1897, á 87; los de 5 por ciento de 1886, á 102; los de 3 y 5 1/2 por ciento, á 73; los de 4 por ciento de 1900, á 87.

DESCUENTO

LONDRES, Enero 8—Las operaciones de descuento se realizaron á 3 1/2.

EMPRESTITO ARGENTINO DE 1909

NUEVA YORK, Enero 8 — Los títulos del empréstito argentino de 1909, se cotizaron en este mercado á 97 por ciento.

FERROCARRILES ARGENTINOS

LONDRES, Enero 8 — Las acciones ordinarias del ferrocarril del Sud cerraron á 123 o|o.

Ferrocarril Buenos Aires Oeste—Se cotizaron á 139 1/2 o|o.

Ferrocarril Central Argentino—Acciones ordinarias, á 105 por ciento.

Acciones deferidas, á 98 1/2 o|o.

Ferrocarril Buenos Aires al Pacífico —Acciones á 98 o|o.

Ferrocarril Gran Oeste Argentino—Acciones ordinarias á 106 o|o.

Ferrocarril Nordeste Argentino—Acciones ordinarias, á 50 1/2 o|o.

Ferrocarril Córdoba y Rosario—Acciones preferidas de 6 por ciento, se cotizaron á 107 1/2 o|o.

Las acciones de segunda preferencia se vendieron á 68.

Ferrocarril Central Córdoba — Los debentures se pagaron al tipo de 57 1/4 por ciento.

Ferrocarril de Entre Ríos—Acciones preferidas de 5 por ciento, á 101 3/4 por ciento.

Las acciones ordinarias, á 72 por ciento.

Acciones de segunda preferencia, se cotizaron á 73 1/4 por ciento.

FERROCARRILES URUGUAYOS

LONDRES, Enero 8 — Las acciones del ferrocarril Central del Uruguay, extensión Este, fueron cotizadas á 8 5/16 libras esterlinas, sin dividendo.

Las de la extensión Norte se cotizaron á 7 1/4 libras esterlinas.

FERROCARRILES PARAGUAYOS

LONDRES, Enero 8—Los nuevos debentures de 6 por ciento del ferrocarril Central del Paraguay, se cotizaron á 50 o|o.

Las acciones ordinarias se cotizaron á 4 5/8 libras esterlinas.

ACCIONES DE RIO TINTO

LONDRES, Enero 8—Las acciones de las minas de cobre de Río Tinto se cotizaron hoy al tipo de 73 1/8 libras esterlinas por acción de 10 libras.

PARIS, Enero 8—Las acciones de las minas de Río Tinto de 10 libras esterlinas se cotizaron al contado á 1.349 francos.

MERCADO DEL CAPITAL

BERLIN, Enero 8 — El descuento bancario está á 5 por ciento.

El descuento particular se efectuó al tipo de 2 1/2 por ciento.

PARIS, Enero 8—El descuento bancario se efectuó al tipo de 3 1/2 por ciento.

El descuento particular se efectuó al tipo de 3 1/4 por ciento.

LONDRES, Enero 8 — El descuento bancario estuvo al tipo de 4 o|o.

El descuento particular se efectuó al tipo de 3 1/2 o|o.

VIENA, Enero 8—El Banco Imperial Austro-Húngaro fijó la tasa oficial del descuento al tipo de 5 por ciento.

MERCADO DE CAMBIOS

BERLIN, Enero 8—Los cambios sobre Londres se cotizaron á 20.47.

GENOVA, Enero 8—Los cambios sobre Londres se cotizaron á 26.38 3/4 liras la libra esterlina.

Sobre París, á 100.60 liras los 100 francos.

Sobre Berlín, á 122.95 liras los 100 marcos.

PARIS, Enero 8—El cambio sobre Londres se efectuó al tipo de 25.22 francos la libra esterlina.

NUEVA YORK, Enero 8—Los cambios sobre Londres se efectuaron al tipo de 4.86.15 dollars la libra esterlina.

A 60 días, á 4.83.625 dollars.

A 90 días, á 4.81.5.5 cents.

Sobre Berlín, á 95 cents los 4 marcos.

A 90 días, á 94.12.50 cents los 4 marcos.

Sobre París, á 5.18.125 francos el dollar.

A 90 días, á 5.28.125 francos el dollar.

CONSOLIDADOS BRITANICOS

LONDRES, Enero 8—Los consolidados británicos de 3 1/2 por ciento se han cotizado en el Stock Exchange, al tipo de 77 1/16 por ciento al contado.

A plazos, á 77 3/16 por ciento.

CONSOLIDADOS ALEMANES

LONDRES, Enero 8—Los consolidados alemanes de 2 1/2 por ciento se cotizaron á 92.37.50 por ciento.

Los consolidados de 3 por ciento se cotizaron á 82.75 por ciento.

RENTA FRANCESA

PARIS, Enero 8—Los títulos de la renta francesa de 3 por ciento se cotizaron al tipo de 94.70.

RENTA ITALIANA

GENOVA, Enero 8—Los títulos de la renta italiana se cotizaron al tipo de 100.27 o|o.

TITULOS URUGUAYOS

MONTEVIDEO, Enero 8—Las cédulas hipotecarias se cotizaron para fin de mes á 114.70, y para fin de Febrero, á 116.50; los títulos K al contado, á 90.30, y para fin de mes, á 91.20; los títulos H, á 91.20; los títulos de la deuda consolidada, á 74 1/2; los de la deuda de conversión, á 97.10.

LONDRES, Enero 8—Los títulos de la deuda consolidada de la República Oriental del Uruguay se cotizaron hoy en esta plaza á 75.37 1/2.

CAMBIO EN CHILE

SANTIAGO DE CHILE, Enero 8—El cambio se efectuó en este mercado al tipo de 10 7/32 peniques.

El oro se cotizó á 179 por ciento.

MERCADO DE CEREALES

TRIGO

NUEVA YORK, Enero 8—En este mercado de cereales se obtuvieron los siguientes precios:

El trigo para Mayo se cotizó á 1 dollar 05 3/8 cents el bushel.

Para Julio, á 1 dollar 1 5/8 cents el bushel.

En el mercado de trigo disponible los precios fueron los siguientes:

El número 1, de primavera, del Norte, á llegar, puesto á bordo, á 1 dollar 21 cents el bushel.

Para Julio, á 1 dollar 1|4 cents el bushel.

El número 2, rojo, puesto á bordo, á 1 dollar 1|4 cents el bushel.

El número 2, duro, de invierno, puesto á bordo, á 1 dollar 11 5|8 cents el bushel.

El número 1, de Manitoba, á 1 dollar 12 1|2 cents el bushel.

CHICAGO, Enero 8—Las cotizaciones de trigo en el mercado de cereales, fueron las siguientes:

Para Marzo, á 1 dollar 01 1|4 cents por bushel.

Para Mayo, á 96 cents el bushel.

Para Julio, á 94 cents.

PARIS, Enero 8—El trigo se cotizó para Enero, á 1 dollar 40 3|4 cents el bushel.

BERLIN, Enero 8—El trigo para Diciembre se cotizó á 1 dollar 41 1|8 cents el bushel.

BUDAPEST, Enero 8—En este mercado se ha cotizado hoy el trigo para Enero, á razón de 1 dollar 29 1|2 cents el bushel.

HAMBURGO, Enero 8—El trigo argentino ha sido vendido en este mercado á 165 marcos la tonelada.

LIVERPOOL, Enero 8—En este mercado de cereales, el trigo se cotizó á los siguientes precios:

El trigo para entregar en Marzo se cotizó á 7 chelines 5 3|4 peniques las 100 libras.

Para Mayo, á 7 chelines 5 3|4 peniques.

Para Julio, á 7 chelines 5 3|4 peniques las 100 libras.

El trigo del Río de la Plata se cotizó á 7 chelines 10 1|2 peniques.

El trigo australiano se cotizó á 7 chelines 9 1|2 peniques.

El trigo número 2, de Manitoba, á 7 chelines 10 1|2 peniques las 100 libras.

El número 3, del Oeste, á 7 chelines y 7 peniques.

MAIZ

HAMBURGO, Enero 8—El maíz se cotiza en este mercado á 122 marcos la tonelada.

CHICAGO, Enero 8—El maíz se cotizó en este mercado á los siguientes precios:

Para Marzo, á 64 1,2 cents el bushel.

Para Mayo, á 64 3,8 cents el bushel.

LIVERPOOL, Enero 8—Se cotizó el maíz en este mercado á los siguientes precios:

El maíz tipo mezcla, de los Estados Unidos, á 5 chelines 8 peniques.

Para Febrero, á 5 chelines 8 peniques las 100 libras

El maíz de los Estados Unidos, mezcla, al contado, á 6 chelines 7 peniques.

SEMILLA DE LINO

HAMBURGO, Enero 8—La semilla de lino, del Río de la Plata, se ha cotizado en este mercado á razón de 336 marcos la tonelada.

AVENA

NUEVA YORK, Enero 8—Los precios de la avena fueron los siguientes: La número 2, blanca, nueva, se cotizó á 54 1/2 cents; la número 3, blancas, á 54 cents; la Standard, á 54 1/2 cents.

CHICAGO, Enero 8—Los precios de la avena fueron los siguientes:

Para Marzo, á 49 1/2 cents el bushel.

Para Mayo, á 45 3/8 cents el bushel.

MERCADO DE MANTECA

LONDRES, Enero 8 —La manteca procedente de la República Argentina, se cotizó de 126 á 130 chelines. Costo, seguro y flete.

La manteca de Cork se cotizó á 125 chelines.

MERCADO DE CARNES

LONDRES, Enero 8 — Las carnes congeladas de oveja se vendieron á 2 chelines 7 1/2 peniques por stone de 8 libras inglesas.

La carne vacuna congelada se vendió á 3 chelines 1 penique al contado por stone de 8 libras.

Los cuartos delanteros, á 1 chelín 9 peniques al contado por stone de 8 libras.

La carne vacuna, sin congelar, se cotizó de 3 chelines 3 peniques á 3 chelines 1 penique por stone.

Los cuartos delanteros se vendieron de 1 chelín 11 peniques á 2 chelines por stone de 8 libras inglesas.

En las últimas 24 horas entraron en el mercado 5.500 cuartos de novillos chilled.

Nota—El stone equivale á tres kilogramos 127 gramos.

MERCADOS DE LANAS

HAVRE, Enero 8 — Las lanas peinadas del Río de la Plata, se vendieron á 171.60 francos los 100 kilogramos, al contado; para Febrero, á 168.50 francos; para Abril, á 167.50 francos, y para Julio, á 163 francos.

ROUBAIX (Tourcoing), Enero 8 — La lana peinada, de los puertos del Río de la Plata, fué cotizada á 5.45 francos al contado; para Febrero, á 5.40 francos; para Abril, á 5.37.50 francos, y para Julio, á 5.35 francos.

AMBERES, Enero 8—La lana argentina, peinada se cotizó á 5.40 francos el kilogramo, al contado; para Febrero, á 5.35 francos; para Abril, á 5.32.50 francos, y para Julio, á 5.30 francos

MERCADO DE ALGODON

NUEVA YORK, Enero 8 — Los precios del algodón en este mercado fueron ayer los siguientes:

Para Enero, á 9.00 cents la libra.
Para Marzo, á 9.16 cents la libra.
Para Mayo, á 9.31 cents la libra.
Para Julio, á 9.42 cents la libra.
Para Agosto, á 9.46 cents la libra.

LIVERPOOL, Enero 8 — El algodón se cotizó ayer en este mercado á los siguientes precios:

El producto Middling de entrega inmediata, se vendió á 5.31 peniques la libra; para Enero y Febrero, á 5.16 peniques; para Marzo y Abril, á 5.20 peniques; para Mayo y Julio, á 5.24 peniques; para Agosto, á 5.29.

Entraron en el mercado en las últimas 24 horas 10.000 pacas.

MERCADO DE QUEBRACHO

HAMBURGO, Enero 8—El quebracho en rollizos se cotizó en este mercado de 78 á 80 marcos los 1.000 kilogramos.

El extracto de quebracho se vendió de 27 á 29 marcos los 100 kilogramos.

MERCADO DE METALES

ORO, PLATA, COBRE Y ESTAÑO

NUEVA YORK, Enero 8 — La plata en barras se cotizó á 55 cents la onza.

El cobre se vendió á 14.10 cents las 100 libras.

El estaño se vendió á 43.12 cents las 100 libras.

LONDRES, Enero 8 — La plata en barras se vendió á 25 3|8 peniques la onza Troy.

El cobre estuvo á 64 libras 3 chelines 9 peniques la tonelada.

A 90 días, se vendió á 64 libras 18 chelines 9 peniques la tonelada.

El estaño se cotizó á 193 libras la tonelada.

A 90 días, se cotizó á 8 libras 10 chelines la tonelada.

LONDRES, Enero 8—El oro en barras se cotizó á 77 chelines 9 peniques la onza.

CAMBIO EN MADRID

MADRID, Enero 8 — El agio sobre el oro ha sido de 7.96 por ciento en este mercado.

CAMBIO EN LISBOA

LISBOA, Enero 8 — El agio sobre el oro se ha cotizado al tipo de 10 por ciento.

LA GUERRA ENTRE ITALIA Y TURQUIA

CONTINUA LA TRANQUILIDAD EN LA REGION TRIPOLITANA

BANQUETE AL GENERAL FARA — ELOCUENTES BRINDIS

VARIOS RECONOCIMIENTOS AEREOS

AUSENCIA DEL ENEMIGO

ECOS DEL COMBATE DE HOMS

OTRAS ESCARAMUZAS

LOS RUMORES DE PAZ — VERSION DE "LE MATIN"

INFORMACIONES DE ORIGEN ITALIANO

ROMA, Enero 8— Comunican de Trípoli que también el día de ayer transcurrió sin novedades, como también en Aintara y otros puntos principales de las líneas avanzadas.

Por ser día feriado y las condiciones atmosféricas muy apacibles, se notó en la ciudad mucha animación, concurriendo gran cantidad de público á los conciertos que dos bandas de música militares ejecutaron por la tarde.

Se añade que también la noche de Reyes fué celebrada con mucha animación, especialmente en las trincheras, en donde se distribuyó un rancho especial á las tropas, permitiéndoseles realizar varios festejos.

ROMA, Enero 8—Noticias de Trípoli dan cuenta de que el teniente de navío Rossi, incorporado á la sección de voladores militares, efectuó ayer por la mañana un largo vuelo sobre las aguas de la rada de Trípoli, dando prueba del mayor arrojo y de mucha habilidad.

Numeroso público, formado por lo más selecto de las colectividades extranjeras residentes en Trípoli, asistió al interesante espectáculo, tributando al valeroso piloto entusiastas ovaciones.

ROMA, Enero 8—Anuncian de Trípoli que un destacamento de infantería, reconociendo una zona de terreno inmediata á las trincheras orientales, sorprendió á un grupo de diez árabes armados, que no bien avistaron á los italianos intentaron fugarse.

Dada la voz de alto, dispararon sus armas, y luego en vista de una inútil resistencia se rindieron, siendo inmediatamente trasladados al depósito de prisioneros en Trípoli.

ROMA, Enero 8— Comunican de Homs que en la tarde de anteayer numerosos grupos de beduinos atacaron el ángulo Sudoeste de las trincheras italianas, en cuyo lugar un destacamento de ingenieros, protegido por un batallón de alpinos y otro de bersaglieri, está trabajando en la construcción de un reducto.

No bien hubo avistado á los musulmanes, el comandante del contingente italiano hizo regresar á las trincheras á los ingenieros y dispuso sus hombres en línea de guerrilla, ordenándoles iniciar un fuego violentísimo contra los atacantes, que contestaron con gran energía, avanzando sobre las posiciones italianas con gran arrojo.

Llegados á un pequeño valle, situado frente al reducto en construcción, los árabes tomaron posiciones en aquel punto, continuando en su tiroteo, hasta que una sección de artillería de montaña, llamada en apoyo de los bersaglieri, les obligó á retroceder, infligiéndoles terribles pérdidas.

Cuando el comandante italiano vió el principio de la retirada de los musulmanes, hizo efectuar á los dos batallones una carga tan rápida y arrojada, que los enemigos tuvieron que dispersarse en desorden y luego replegarse definitivamente hacia el interior.

El combate duró cerca de tres horas, esto es, de 1 á 4 de la tarde, teniendo los italianos, que regresaron á sus puestos, una hora más tarde, 21 hombres fuera de combate. No se conoce el número exacto de las bajas sufridas por los árabes; pero se supone debe ser muy importante, visto su rápido movimiento de retirada y los terribles efectos de los tiros de la artillería italiana.

ROMA, Enero 8—Comunican de Trípoli que la sección de voladores militares efectuó esta madrugada varios reconocimientos aéreos, comprobando que en un radio de ocho kilómetros al Sudoeste y Este de las líneas avanzadas no se notan movimientos de tropas enemigas.

Se añade que el mar continúa tranquilísimo, por cuyo motivo se embarcaron á bordo del buque-hospital, surto en el puerto, los militares enfermos y heridos, que deben regresar á Italia.

ROMA, Enero 8 — Telegramas de Derna y Tobruk anuncian que continúan reconcentrándose en los alrededores de aquellas ciudades importantes núcleos de fuerzas árabes, al mando de oficiales turcos, las que disponen, según afirman los espías indígenas, de algunas piezas de artillería y secciones de ametralladoras.

Hasta ayer la situación permaneció invariada, abrigándose la mayor confianza en las formidables fortificaciones erigidas en ambas ciudades, fortificaciones que se dicen pueden asegurarse contra cualquier tentativa musulmana.

Otras comunicaciones de Derna confirman la noticias de que en el combate del día 27 de Diciembre próximo pasado falleció también el teniente Berberis.

ROMA, Diciembre 8—Comunican oficialmente de Trípoli que un grupo de oficiales italianos, efectuó anteayer una cacería en el oasis en compañía de algunos periodistas.

Uno de los oficiales, á un cierto punto mató á una paloma, que llevaba atado á una de las alas un papel en que estaban trazados algunos signos convencionales.

Se cree que el curioso hallazgo comprueba la existencia de un cambio de comunicaciones entre los jefes turcos y algunos espías que se encuentran en Trípoli, para darse cuenta de los movimientos de las tropas italianas.

ROMA, Enero 8—Los diarios locales anuncian que el comando de la división de buques-escuelas envió al general Gazzola, intendente del cuerpo de expedición en Trípoli, la cantidad de 600 liras para que los restos de los crumetes Humberto Bellotti y Antonio Cipollini, que cayeron el día 26 de Octubre peleando valerosamente en Sciarasciat, á las órdenes del capitán Verri, sean trasladados al cementerio católico de Trípoli, poniéndose sobre su tumba una lápida de mármol, con la siguiente inscripción:

"El capitán Verri y los marineros Bellotti y Cipollini, aquí combatieron, aquí descansan, uniendo el ejército y la armada de Italia en la gloria."

ROMA, Enero 8— Telegrafían de Cirenaica que llegaron ayer por la mañana á ese puerto 30 carabineros indígenas de la colonia Eritrea, al mando del sargento Abdallah Mohamed, los que se embarcarán mañana para Trípoli.

Dichos abisinios, que pidieron ser llevados á Trípoli en calidad de voluntarios, hablan y escriben perfectamente el idioma italiano, y se manifiestan entusiastas por Italia.

Un público numeroso presenció su desembarco tributándole una calurosa manifestación de simpatía y agasajándoles con muchas atenciones y obsequios.

Pocos después, los "ascaris" visitaron los restos del malogrado poeta Rapisardi, que aun se encontraban en la cámara mortuoria de la municipalidad, tomando parte luego en la comitiva fúnebre que los acompañó al cementerio.

ROMA, Enero 8—Noticias de Trípoli anuncian que resultó muy brillante y animado el banquete ofrecido por los periodistas italianos y extranjeros al general Fara, en el restaurant Roma, de aquella ciudad, con motivo de su ascenso

Asistieron al acto, que constituyó una simpática nota de cordialidad entre el ejército y el periodismo, y entre italianos y extranjeros, numerosos oficiales y algunos miembros de los más caracterizados de la colectividad italiana.

El banquete fué ofrecido por el periodista Mario Corsi, enviado especial de "La Tribuna", quien ensalzó con oportunas palabras la figura del obsequiado, rindiendo un entusiasta homenaje á su valor y al arrojo del regimiento 11o. de bersaglieri, del cual tuvo el mando hasta hace poco.

Acto continuo contestó el general Fara, quien pronunció un notable discurso, agradeciendo la manifestación de que era objeto y tributando á su vez los mayores elogios á su antiguo regimiento, así como á los actos de heroísmo realizados por los soldados y marineros que tomaron parte en las sangrientas jornadas de Henni y Sciarasciat.

Luego pronunciaron calurosos brindis los periodistas Mac Clure Burley, corresponsal de diarios ingleses, y Gastón Cheran, representante de varios órganos de publicidad de Francia, ambos expresando su admiración por el ejército italiano, y en particular por el regimiento 11o. de bersaglieri y el general Fara. Por último tomó la palabra el hon. Juan Celesia, quien tributó á Fara el saludo afectuoso del Parlamento italiano.

Todos los oradores fueron calurosamente aplaudidos, y después del banquete se enviaron telegramas augurales á las señoras de Fara y Cagni, felicitándolas por los merecidos ascesos de sus esposos.

ROMA, Enero 8—Los principales diarios de la península desmienten nuevamente los rumores que circulan en los círculos políticos nacionales y extranjeros respecto á las probabilidades de una paz inminente entre Italia y Turquía, confirmando sus conceptos de siempre.

ROMA, Enero 8—Anuncian de Trípoli que el capitán Scaparro y el teniente Gavotti, de la sección de voladores militares, saldrán, próximamente, para Homs, á cuya guarnición fueron incorporados á fin de crear también en aquella ciudad otra sección de volación autónoma y auxiliar del servicio de reconocimiento de aquellas tropas italianas.

EN ITALIA

ROMA, Enero 8—Los diarios locales anuncian que por expresa voluntad del rey Víctor Manuel será consagrada en el museo del Resurgimiento, organizado por el hon. Fernando Martini, en ocasión del cincuentenario, la bandera musulmana conquistada por el cabo Astorri en el combate de Sciarasciat á los turco-árabes.

ROMA, Enero 8—"La Tribuna" publica en su edición de esta tarde un telegrama de su corresponsal en Trípoli, quien anuncia que el aniversario de la reina Elena fué celebrado en aquella ciudad con ran entusiasmo, izando sus banderas todos los edificios públicos y muchos privados, los que por la noche iluminaron artísticamente sus frentes.

Por la tarde varias bandas de música militares ejecutaron selectos conciertos á los cuales asistió un público numeroso.

Las autoridades italianas, Hassuna pachá y varios otros personajes, telegrafiaron sus respetuosas felicitaciones á la soberana.

ROMA, Enero 8—Comunican de Milán que el diario "Il Corriere della Sera", de aquella ciudad, comunica en su edición de hoy, que se encuentra actualmente de regreso el médico, doctor Lanzoni, quien residía en Bagdad, cuando se rompieron las hostilidades entre Italia y Turquía.

Entrevistado por uno de los redactores de aquel diario, el doctor Lanzoni manifestó que había podido salvarse con trabajo, refugiándose, con su señora y sus hijos, en el consulado de Inglaterra, el día en que se supo la noticia del desembarco en Trípoli de los primeros contingentes italianos, noticia que provocó una manifestación antiitaliana tan violenta, que tanto el doctor Lanzoni como los pocos connacionales que residían en la ciudad, vieron sus vidas en peligro.

Añadió el entrevistado, que la situación por que atraviesa Turquía es de las más graves, pues además del empeoramiento de sus condiciones económicas, sufre la dictadura del partido militar que lo es todo y que á su vez, obedece al árabe, general Chewket pachá, ministro actual de Guerra, quien parece estar preparando elementos para un pronunciamiento sensacional.

ROMA, Enero 8—Según informaciones oficiales publicadas en esta capital, entre los caídos en la batalla de Birtobras, figuran los siguientes soldados: Del octavo de bersaglieri, Gaetano Ferri, Constantino Pozzuoli, Giuseppe Velti, Gino Cianamella y Luigi Cassariello, de Nápoles; Nazareno Fioravanti, de Nocera; Francesco Maranna, de Siena.

Entre los heridos del 22 de infantería en el combate de Derna, figuran el capitán Giuseppe Scoponi, los tenientes Luigi Emiliani, Bernardo Debrai, Paolo Civara.

Desaparecidos: soldados Octavio Nebbiolo y Trora Sordisiola.

EN EL EXTRANJERO

EL CAIRO, Enero 8—Se dictaron medidas rigurosísimas para impedir el contrabando de guerra por las fronteras de la Cirenaica. Ultimamente fueron detenidos diez oficiales turcos, vestidos de árabes y embargados 300 camellos que habían sido contratados por éstos.

También les fueron embargados sus aparatos á dos voladores belgas y uno francés, que acababan de ser contratados por Turquía para el servicio de su ejército de operaciones en la Tripolitania y Cirenaica.

PARIS, Enero 8—"Le Matin" publica un telegrama de Roma, en el que se anuncia que á pesar de los desmentidos turcos, es innegable que las cancillerías cambian ideas sobre la posibilidad de poner término á la guerra actual. Se agrega en ese telegrama que las gestiones siguen su curso en Constantinopla y Roma, simultáneamente, y que sólo se dará á conocer el resultado de ellas cuando las potencias se hayan puesto de acuerdo sobre la forma en que serán sometidas las proposiciones de paz á los beligerantes.

LONDRES, Enero 8—Un telegrama de Roma, dirigido al "Daily News", consigna el rumor de que el gobierno italiano ha llegado á un acuerdo con el de Alemania, acerca del proyecto de construir una línea férrea de Trípoli al Congo alemán

ESPAÑA

TEMPORAL EN BARCELONA

GRANDES DAÑOS

EN EL FERROL Y EN BILBAO

Naufragio de una lancha

SIETE AHOGADOS

BARCELONA, Enero 8 — Hoy se desencadenó sobre esta ciudad un violento temporal de agua y viento que causa grandes perjuicios á los campos. En los barrios, los daños causados son de importancia, y el viento huracanado hace sumamente peligroso el tránsito por las calles.

Incalculable número de persianas, faroles, placas anunciadoras, árboles cerca de solares chimeneas y tejas han sido derribadas por el huracán. En algunos edificios los destrozos son considerables; en el Paralelo, la pared de una casa fué derribada por el viento.

El café de la Peña ha sufrido también los efectos del huracán.

La intensidad del temporal en el mar es también grandísima y muchas embarcaciones han sufrido averías. Témese por la suerte que hayan podido correr algunos vapores pesqueros á los que ha debido sorprender el mal tiempo.

MADRID, Enero 8—De varias ciudades del Norte de la península comunican que reinan fuertes temporales. En El Ferrol el mal tiempo adquiere gran intensidad, especialmente en el mar que presenta un aspecto imponente.

Hoy durante el temporal zozobró cerca del puerto una lancha pesquera tripulada por once pescadores. Las olas hundieron la embarcación, sin que en los primeros momentos se pudiese prestar auxilio á los náufragos.

En los muelles había una numerosa concurrencia dominada por gran ansiedad ante el peligro que corrían aquellos. A pesar del peligro que se corría salió una barca para prestar auxilios y después de heroicos trabajos logró salvar á cuatro de los pescadores.

Los siete restantes fueron arrastrados por el oleaje. Entre los ahogados figuran un padre y sus dos hijos.

La barca de auxilio se salvó providencialmente, pues en muchas ocasiones se vió totalmente bajo el agua.

En la playa se desarrollaron emocionantes escenas entre los náufragos salvados y las familias. Los salvadores fueron objeto de entusiastas aclamaciones.

Témese que se produzcan nuevos accidentes marítimos por causa del temporal.

MADRID, Enero 8—Comunican de Bilbao que el temporal en la costa arrecia considerablemente. Desde anoche la lluvia torrencial no ha cesado.

Las autoridades marítimas del puerto han telegrafiado á los pueblos de la costa para que se impida la salida de vapores.

Los que se encuentran surtos en Bilbao adoptan toda clase de precauciones para evitar accidentes.

Han llegado algunas embarcaciones con averías.

EL PROCESO DE CULLERA

EN EL CONSEJO SUPREMO DE GUERRA

LOS INFORMES

MADRID, Enero 8 — Comenzó hoy ante el supremo consejo de guerra y marina, la revisión de la causa instruída á los autores de los sangrientos sucesos desarrollados en Cullera. Por acuerdo del tribunal se celebrarán dos sesiones diarias, una de mañana y otra de tarde.

La sala donde se celebra la vista de la causa estaba en la mañana de hoy materialmente llena de curiosos, viéndose numerosos militares y muchos abogados ávidos de escuchar los informes de los defensores, entre los cuales figuran como se sabe, los señores Melquiades Alvarez, Emiliano Iglesias, Menéndez Pallarés, Sol y Ortega y Pi y Arsuaga.

Comenzó la vista con la lectura del sumario y de los informes. El del fiscal del tribunal supremo, considera los hechos como el fiscal del consejo de Guerra de Sueca, pero aumenta la penalidad. Pide siete penas de muerte.

En los informes de las defensas se combate la argumentación fiscal, y niegan que los defendidos intervinieran en los sucesos de Cullera, alegando la falta de pruebas verídicas. Sostienen que aquellas personas que han reconocido la intervención de algunos procesados en los sangrientos sucesos, habían sido inducidas á declararlo así.

En la sesión de esta tarde pronunció su informe el abogado señor Melquiades Alvarez, quien comenzó por afirmar que el hecho no podía ser constitutivo del delito que supone el fiscal, por cuanto se trató de un movimiento colectivo del pueblo, contra determinadas autoridades. Sostuvo que aquel movimiento popular fué debido á las opresiones é injusticias que cometían algunas autoridades cerca de los vecinos.

Negó la existencia de la alevosía, en el hecho de que se trata, por cuanto tanto el juez de Sueca, como el escribano, lucharon á tiros contra la muchedumbre.

El presidente del tribunal, general Suárez Valdés, interrumpió al defensor en varias ocasiones, prohibiéndole aludir á determinadas cuestiones, relacionadas con la política.

La sesión continuó hasta hora avanzada, suspendiéndose para continuarla mañana con los informes de los abogados Sol y Ortega, Pi y Arzuaga, Iglesias y Menéndez Pallarés.

MADRID, Enero 8—Con motivo del comienzo de la vista de la causa de Cullera, aumentan las peticiones de indulto que llegan al señor Canalejas diariamente de provincias.

Numerosos centros y sociedades dirigen nuevos mensajes, pidiendo el perdón para los procesados.

LOS CULTIVADORES DE REMOLACHA

Asamblea en Zaragoza

MADRID, Enero 8—Telegrafían de Zaragoza que hoy se celebró en aquella ciudad la primera sesión de la asamblea convocada por los cultivadores de remolacha, de Aragón y Navarra, con objeto de adoptar acuerdos para defender sus intereses.

Asistieron más de 2000 agricultores, que se dedican á aquel cultivo, y estaban representados 150 pueblos de la zona.

Tratóse extensamente de la producción de la remolacha y de los precios exiguos que fijan las fábricas de azúcar y se reconoció la necesidad de constituir una liga de agricultores, para contrarrestar la acción de los industriales.

Quedó constituída una sociedad con el nombre de Unión de Labradores, y se adoptaron diversas conclusiones, entre las cuales figura como una de las más importantes, fijar el precio mínimo de cuarenta pesetas para la tonelada de remolacha, puesta en la fábrica.

NUEVA CASA DEL PUEBLO

Ataques al gobierno

MADRID, Enero 8 — Se inauguró hoy en Manzanares la nueva Casa del Pueblo, fundada por los centros republicano y socialista de aquella localidad. Con motivo de la inauguración se celebró en el local un "meeting" de propaganda republicana, durante el cual hicieron uso de la palabra varios oradores del partido.

Los señores Vicenti y Romero, pronunciaron discursos fogosos contra el gobierno y la política de los partidos conservadores y liberal.

Habló después el señor Melquiades Alvarez, quien atacó al señor Canalejas, de quien dijo no había cumplido los ofrecimientos hechos á la opinión pública, antes por el contrario, seguía las huellas del partido conservador.

Se extendió después en consideraciones respecto al régimen monárquico y dijo: "La forma de gobierno por lo que respecta á las naciones es meramente accidental, pero en España el régimen actual ha fracasado por completo y considero la implantación de la República, como un medio esencial para salvar al país del deshonor y la bancarrota".

El discurso del señor Melquiades Alvarez terminó entre los entusiastas aplausos de la concurrencia.

Al "meeting" asistieron numerosos obreros y centenares de republicanos.

LAS RELACIONES CON EL VATICANO

RUMOR DESMENTIDO

MADRID, Enero 8—Continúa la tirantez de relaciones entre España y el Vaticano.

Hoy se han recibido noticias de Italia, según las cuales, en los círculos de Roma afírmase que el rey Alfonso, á espaldas del gobierno de Canalejas, gestiona la reconciliación con la Santa Sede.

Este rumor ha sido desmentido oficiosamente.

Igualmente se ha rechazado la noticia, que indica como probable la designación del señor Cobián para el cargo de embajador ante el Vaticano, en reemplazo del señor Navarrorreverter.

Algunos diarios se ocupan de esta cuestión y excitan al gobierno á mantener una actitud enérgica frente al Vaticano.

LAS AGRESIONES MARROQUIES

MADRID, Enero 8—Comunican de Melilla que los marroquíes de la harka, continúan los ataques aislados á las posiciones españolas del Kert.

Ayer, un compacto grupo de kabileños inició el ataque en las cercanías de Zeluan, pero las tropas españolas de aquel campamento acudieron y rechazaron al enemigo, causándole algunas bajas.

El centenario de las Cortes de Cádiz —Las fiestas de Marzo

MADRID, Enero 8—Los diarios de esta capital afirman que á las fiestas que han de celebrarse en Cádiz, en el mes de Marzo próximo, con motivo del centenario de las Cortes de

NACIONALES -- SERVICIO EXCLUSIVO PARA "LA PRENSA" DE SUS

el conde de la Vaulx, y la excursión tuvo el éxito más completo.

PARIS, Enero 8—Telegrafían de Laroche-Cuyon, que el dirigible "Selle-de-Beauchamps", con 2 pasajeros y 1.700 kilogramos de lastre, realizó evoluciones muy extensas y completas en los alrededores.

Esas pruebas fueron completamente satisfactorias.

TEMPESTADES E INUNDACIONES

CRECIENTE DEL SENA

LA CIUDAD DE PARIS AMENAZADA

PARIS, Enero 8 — Telegrafían de Perpiñán, que un violento huracán se desencadenó en aquella región causando grandes perjuicios en la ciudad y en sus alrededores.

Los conductores eléctricos del alumbrado público, así como los hilos telegráficos y telefónicos fueron cortados por el viento y la ciudad quedó á oscuras é incomunicada.

PARIS, Enero 8 — Comunican de Beauvais, que caen copiosas lluvias en aquella región. El río Therain se ha salido de madre é inunda grandes extensiones de terreno.

Numerosos habitantes que residen junto al río se vieron obligados á evacuar sus casas.

Muchos caminos quedaron interceptados y el trabajo de las fábricas quedó interrumpido.

PARIS, Enero 8 — Las grandes lluvias caídas en la cuenca del Sena, después de provocar crecientes en los afluentes se hacen sentir en el nivel del río, que ha crecido mucho en las últimas horas.

Se teme que la creciente produzca grandes perjuicios si sigue acentuándose.

Esta mañana el agua estaba tan alta en el río que quedó interrumpido el servicio de buques de carga entre esta capital y Londres, por no poder los vapores pasar por debajo de los puentes.

Por la tarde los puertos de los diques comenzaron á inundarse El servicio de buques para pasajeros se efectúa con dificultades

CONSEJO DE MINISTROS

ASUNTOS TRATADOS

PARIS, Enero 8—Los miembros del gabinete se reunieron en el Palacio del Elíseo y celebraron consejo de ministros, presididos por M. Falliéres.

Fueron tartadas varias cuestiones de actualidad entre otras el resultado de las elecciones para senador realizadas ayer en muchos departamentos.

También fué discutida la política exterior y principalmente las cuestiones relacionadas con Marruecos y las condiciones en que se efectuarán en el Senado los debates acerca de la ratificación del acuerdo franco-alemán.

TEMPESTADES EN EL LITORAL

Temores de siniestros marítimos

PARIS, Enero 8 -Telegrafían de Marsella, que reinan violentos temporales en aquella parte del Mediterráneo. Se teme que se hayan producido siniestros en alta mar.

De Burdeos comunican que también aquella costa es azotada por fuertes tormentas. Causa intranquilidad el hecho de que no se tengan noticias del vapor "España", que procedía de Sagunto, con cargamento de mineral.

Se teme que se haya ido á pique en la travesía.

LAS ELECCIONES PARA SENADOR

PARIS, Enero 8—Telegrafían de Pointe á Pitre, que en las elecciones realizadas ayer fué electo senador por la Guadalupe, M. Henry Berenger, director del diario "L'Action".

Obtuvo 176 votos sobre 298.

PARIS, Enero 8—Comunican de Saint Denis, que fué reelecto por la isla de la Reunión, M. Félix Crepin, republicano liberal.

Retiro de un general

PARIS, Enero 8—Pasó á la plana mayor pasiva por haber llegado al límite de edad correspondiente á su grado el general Frey, gran oficial de la Legión de Honor, miembro del comité consultivo de tropas coloniales.

Venta de una colección artística

PARIS, Enero 8—Se confirma el rumor de que el millonario de los Estados Unidos, Mr. Pierpont Morgan, adquirió, en un millón de francos la colección de obras de arte de Mr. Thomas Georges Hoentchels

Tentativa de descarrilamiento

PARIS, Enero 8 — Telegrafían de Arras que cerca de aquella ciudad fué descubierta una tentativa para provocar el descarrilamiento de un tren.

Las autoridades iniciaron una investigación para dar con los autores de este atentado.

Cambios en el personal diplomático

PARIS, Enero 8 — Solicitaron su retiro los ministros de Francia en Bogotá y en Quito, M. Frandin y M. Baudin.

Este último será reemplazado por el conde d'Apchier le Maugin

La defensa nacional

PARIS, Enero 8 — El presidente del consejo, M. Caillaux, conferenció esta tarde muy detenidamente con el ministro de Guerra, M. Messimy, y con el general Joffre jefe del consejo supremo de guerra, acerca de diversas medidas, reformas y proyectos relacionados con la defensa nacional.

Manifestación de agradecimiento

PARIS, Enero 8 — Un grupo de delegados de los empleados de las recaudaciones de rentas, visitaron al presidente del consejo, M. Caillaux, con objeto de entregarle una medalla de oro en nombre de sus compañeros como demostración de agradecimiento por las medidas adoptadas en beneficio de su gremio.

Candidatura de M. Messimy

PARIS, Enero 8—El ministro de Guerra, M. Adolphe Messimy diputado radical socialista por el Sena, resolvió presentar su candidatura para reemplazar al diputado por Trevoux, M. Bollet, que fué elegido ayer senador por el departamento del Ain.

Próxima ejecución

PARIS, Enero 8—Comunican de Saint Brieuc, que no tardará en ser ejecutado en aquella ciudad, el individuo Bourgier, condenado á muerte por ultrajes seguidos de asesinato.

Agitación en el Sur tunecino

PARIS, Enero 8—Telegrafían de Túnez, que se nota mucha agitación entre los musulmanes del Sur de aquel país. Se teme que se produzcan serios disturbios.

El residente general en Túnez

PARIS, Enero 8—Algunos diarios publican hoy la versión de que el residente general en Túnez, M. Alapetite, está resuelto á presentar, en breve, su dimisión del cargo que ocupa.

CHINA

DE SUN-YAT-SEN AL PRIMER MINISTRO

UNA ORDEN CONMINATORIA

Japoneses entre los revolucionarios

ASESINATO DE UN SUBDITO INGLÉS

RUSIA Y MONGOLIA

PEKIN, Enero 8 — El doctor Sun-Yat-Sen, elegido presidente provisional de la República, dirigió al primer ministro Yuan-Shi-Kai un telegrama, por el que le impartió en términos conminatorios la orden de adherirse públicamente al régimen republicano y de cooperar para derribar la dinastía. En el caso contrario, debería renunciar y si no lo hiciera, los republicanos lo considerarían como traidor y lo tratarían como tal

PEKIN, Enero 8 — No se han recibido de Chin-Wang-Tao noticias acerca del anunciado desembarco de fuerzas revolucionarias del buque transporte llegado ayer á ese puerto.

Se comenta mucho la presencia de un número crecido de japoneses en las filas revolucionarias. Después de cada combate, se encuentran entre los muertos numerosos japoneses, entre ellos, oficiales del estado mayor del Japón y otros que habían servido en la guerra ruso-japonesa. Se sabe que hay muchos oficiales y centenares de soldados japoneses entre los revolucionarios que combaten en los alrededores de Nankow-Wu-Chang y Han-Yang.

LONDRES, Enero 8 — Un telegrama recibido de Shanghai anuncia que unos bandidos chinos asesinaron en Che Kiang al súbdito británico Feigate Mackanchan.

Otros telegramas recibidos anuncian que varios buques revolucionarios fueron avistados al Norte de Shanhai Kwan, el punto terminal del ferrocarril de Pekín á Mukden que está bajo la protección de las fuerzas extranjeras De Shanghai comunican que esos buques se dirigen hacia el Norte y que el gobierno concentra tropas en los alrededores de Shanhai-Kwan, Chin-Wang-Tao y Hulu Tao.

PEKIN, Enero 8—La legación de Rusia en esta capital presentó hoy al gobierno una nota, por la que formula varias condiciones altamente significativas acerca de la Mongolia.

Pide el gobierno ruso que China se abstenga de enviar tropas á Mongolia, y que no permita la emigración de chinos á las regiones fronterizas de aquella región. Se reserva, además, el derecho exclusivo de construir líneas férreas en la Mongolia. Admite que China mantenga un residente en la provincia, pero la administración de la provincia debería estar en manos de mongoles, y ninguna nueva ley podría entrar en vigor, si no fuera aprobada previamente por Rusia.

La nota rusa causó gran sorpresa en los círculos diplomáticos, y su presentación coincide con el anuncio de que Rusia está á punto de enviar tropas á la Mongolia, bajo el pretexto de asegurar el mantenimiento del orden. El gobierno se manifiesta muy alarmado, pues ve en el paso dado por Rusia el presagio del desmembramiento de China.

En los círculos diplomáticos se atribuye la situación actual de China y la consiguiente intervención rusa en la Mongolia, á la actitud observada por la gran Bretaña. Se dice que si no fuera por Inglaterra, el gobierno imperial habría reprimido la rebelión en sus comienzos. Se atribuye también á la influencia inglesa el fracaso de las negociaciones iniciadas por el gobierno con banqueros franceses y norteamericanos, para obtener un empréstito, lo que entorpecía la acción del gobierno, al mismo tiempo que inspiraba mayor confianza á los revolucionarios y los alentaba á continuar la campaña.

PORTUGAL

ECOS DE UN NAUFRAGIO

LISBOA, Enero 8—Hoy terminó el proceso instruido contra el comandante del crucero "Sao Rafael", que naufragó al Norte de Oporto hace algún tiempo perdiéndose completamente esa nave de guerra

La corte absolvió por unanimidad de votos, al comandante.

Proyecto de reforma judicial

LISBOA, Enero 8—El ministro de Gracia y Justicia, senador Macieita, presentará al parlamento un proyecto de reforma judicial, estableciendo el límite de edad para los magistrados en ejercicio. El proyecto que comprende varias otras disposiciones de importancia, será bien recibido por el país y los diarios elogian la actividad del ministro Maciera.

Las congregaciones existentes en Portugal

LISBOA, Enero 8 -El senador Silva Barreto en la sesión celebrada hoy por el senado, pidió al gobierno una lista de las congregaciones que aun existen en Portugal.

Presos políticos enviados á Oporto

LISBOA, Enero 8- Fueron enviados á Lisboa varios detenidos políticos con objeto de ser careados en esa ciudad con los testigos que prestan declaración en los procesos que se les instruye. Terminada esta diligencia, serán traídos nuevamente á esta capital y encerrados en las fortalezas en que estaban confinados.

Continúan las huelgas

LISBOA, Enero 8 — Telegramas de Oporto anuncian que continúa en esa ciudad y en Barreiro la huelga de descargadores marítimos. Los servicios de carga y descarga de vapores se encuentran paralizados en ambas ciudades.

En Barreiro la huelga asumió caracteres violentos, lo que hizo necesario la ocupación militar de la ciudad.

Los muelles y estaciones ferroviarias están severamente vigilados y numerosas patrullas recorren constantemente las calles de la población

También en Oporto se han adoptado rigorosas medidas para impedir los desmanes de los huelguistas, que hasta hoy han observado una actitud relativamente tranquila.

ITALIA

LAS CONDICIONES ECONOMICAS DE ITALIA

Informe del ministro del Tesoro

ROMA, Enero 8—"La Vita" da cuenta en su edición de la fecha que el ministro del Tesoro, hon. Francisco Tedesco, no presentará este año al parlamento, en seguida de reanudarse las sesiones, la acostumbrada relación financiera referente al presupuesto general y al del año en curso, limitándose á comunicar á sus colegas un informe en que pondrá de relieve las prósperas condiciones económicas de Italia y los superavit de los presupuestos.

El ministro afirmará también que los gastos necesarios para la guerra actual no harán postergar la actuación de las reformas prometidas por el gobierno así como no dificultarán en nada las funciones orgánicas de la nación y el libre desarrollo de sus actividades, pues los gastos en cuestión podrán ser cubiertos con los recursos ordinarios en vista de que el tesoro dispone de 500 millones para ello; suma más que suficiente para toda eventualidad.

Los diarios locales, comentando la noticia, añaden en términos complacidos de que nunca las condiciones de Italia estuvieron mejor y el momento más oportuno para el acto de energía efectuado por su gobierno.

"La Vita" además anuncia que los ingresos en concepto de impuestos sobre la riqueza mueble arrojaron un aumento de 13.000.000 de liras, siendo de tres millones el aumento sobre ingresos por el mismo concepto, correspondiente á los bienes inmuebles.

En el teatro Eden de Tarento—Manifestación á príncipes

ROMA, Enero 8—Telegramas de Tarento anuncian que esta noche, en el teatro Eden de esa ciudad, durante la representación de "Fedora", la concurrencia notó la presencia de los príncipes Luis de Saboya Aosta, duque de los Abruzzos, y del príncipe Udine, y acto continuo les tributo una gran manifestación, aclamándose á la marina nacional y al ejército expedicionario en Tripoli.

La población de la península

ROMA, Enero 8—"Il Popolo Romano", diario que se edita en esta capital, pone de relieve en términos complacidos, el hecho de que el último censo efectuado en Italia, comprobó que la población de la península, desde 1870, tuvo un aumento de casi diez millones de habitantes, lo que hace suponer que en 1950, los habitantes de Italia serán más de cincuenta millones.

El 38o. aniversario de la reina Elena

ROMA, Enero 8 — Según noticias recibidas de las principales ciudades del reino, fué celebrado hoy con gran entusiasmo en todas ellas el 38o. aniversario de la reina Elena.

En esta capital, los edificios públicos y numerosas habitaciones privadas, izaron la bandera nacional, dándose espectáculos de gala en varios teatros y conciertos populares en las plazas públicas del centro.

La soberana recibió muchísimos telegramas augurales de las principales autoridades de la península y de las cortes extranjeras, además de las felicitaciones, gran cantidad de asociaciones patrióticas é institutos de educación.

Explosión de gas en Modena

ROMA, Enero 8 — Telegrafían de Modena que hizo explosión esta tarde, en la oficina de la producción del gas, en aquella ciudad, el aparato condensador, con un estruendo que provocó un enorme pánico en todo el vecindario.

La ciudad actualmente está á oscuras, lamentándose el grave estado del maquinista Humberto Cortesi, que resultó mortalmente herido.

Temporales en toda Italia

ROMA, Enero 8 — Comunicaciones recibidas de las varias regiones de Italia, anuncian que en toda la península estallaron esta tarde y esta noche terribles temporales que causaron sensibles perjuicios, especialmente en los centros poblados.

Muchas líneas telefónicas y telegráficas se encuentran interrumpidas, dificultándose sobremanera, con este motivo, las comunicaciones entre las varias ciudades.

Construcción de una nueva dársena en Spezia

ROMA, Enero 8 — "Il Giornale d'Italia" anuncia que fué aprobado por las autoridades competentes el proyecto para la construcción de una nueva dársena, de proporciones mucho mayores de la actual, en el puerto militar de Spezia. La dársena de referencia es destinada especialmente á los "dreamnoughts" que próximamente deben incorporarse á la armada.

Los dramas de los celos

ROMA, Enero 8 — "Il Messaggero" publica un telegrama de su corresponsal en Ascoli Piceno, quien refiere de que la señora Nella Vestri, intentó envenenar á su esposo, capitán Jacinto Lambertenghi, del regimiento 17 de infantería, con motivo de los celos que abrigaba respecto de su conducta.

El hecho es comentadísimo en los círculos sociales de aquella ciudad, en donde el matrimonio citado mantenía grandes vinculaciones.

INGLATERRA

LOS CONFLICTOS OBREROS

Sin solución

LONDRES, Enero 8—No ha habido cambio alguno en el conflicto existente en la industria algodonera y hay poca esperanza de llegar á un acuerdo. Se teme ahora que el conflicto se extienda y que se produzca un gran "lockout" en el distrito de Bradford.

Es también muy poco satisfactorio el giro que está tomando el conflicto surgido entre los patrones y los mineros. Todo indica que la gran mayoría de los mineros se pronunciarán en favor de la huelga.

Una estatua de Mr. Carnegie

LONDRES, Enero 8 — Telegrafían de Dunfermline, la ciudad natal del conocido millonario Mr. Andrew Carnegie, que el concejo municipal resolvió erigir una estátua de dicho personaje, en reconocimiento de sus numerosos actos humanitarios y de su generosidad

Un match de box

LONDRES, Enero 8 — Se efectuó hoy un match de box entre el inglés Arthur Harman, y el norteamericano Macloshy. Después del vigésimo encuentro, el match fué declarado empatado.

Accidente á un volador

LONDRES Enero 8 — El volador Fowler cayó hoy al agua cerca de la isla Wight mientras intentaba volar á Eastbourne y seguir luego á lo largo de la costa. Fué salvado por un remolcador después de grandes dificultades.

ESTADOS UNIDOS

LA REVOLUCION EN EL ECUADOR

Una advertencia del gobierno

WASHINGTON, Enero 8—El secretario de Estado, Mr. Knox, telegrafió al ministro de la Unión en Quito, Mr. Young, impartiéndole la orden de comunicar al gobierno ecuatoriano que debe proteger las vidas y los bienes de los norteamericanos residentes en el país, durante los actuales disturbios, pues este gobierno está decidido á considerarlo responsable de los actos ilegales de que sean víctimas.

El gobierno ordenó además al torpedero "Yorktown" que zarpara para Guayaquil.

Se han adoptado esas medidas á consecuencia de la destrucción de un puente de ferrocarril en el Ecuador, de propiedad de una compañía norteamericana.

UN DESTROYER EN PELIGRO

DOS VICTIMAS

WASHINGTON, Enero 8—En los círculos navales reinaba hoy gran ansiedad por la suerte del destroyer "Terry", que fué sorprendido por un fuerte temporal, cuando se encontraba en viaje de Nueva York á las islas Bermudas.

Varios buques de guerra zarparon apresuradamente de Norfolk con la misión de socorrer al destroyer citado.

Por la tarde, se recibió un mensaje del comandante del "Terry", el que manifestó, la esperanza de regresar á Hampton Roads, sin accidente

Otros siete destroyers norteamericanos tuvieron que refugiarse en Hamilton, puerto de las islas Bermudas, á consecuencia del temporal. Durante el viaje, una ola gigantesca arrastró á dos marinos de la cubierta de uno de los destroyers

SERVICIO PUBLICO EN AEROPLANOS

NUEVA YORK, Enero 8—Comunican de Atlantic City, que la Atlantic Coast Air Transportation Company, solicitó allí permiso para establecer un servicio de aeroplanos y de globos dirigibles, para el transporte de pasajeros y de carga, entre esa ciudad y Nueva York.

Grave accidente de automóvil

NUEVA YORK, Enero 8—Un telegrama recibido de Bellevie (Ohio), anuncia que un gran ómnibus automóvil, en el que iban cuarenta y dos personas, cayó en una zanja. Resultaron del accidente, dos muertos y varios heridos.

Huelga de taquígrafos

WASHINGTON, Enero 8—Acaban de declararse en huelga los taquígrafos de las comisiones del Congreso, á consecuencia de la resolución del gobierno de reducir sus sueldos de veinticinco á quince centavos por página Debido á la huelga, las diferentes comisiones no pueden publicar sus informes.

Precauciones contra las procedencias mexicanas

NUEVA YORK, Enero 8 -Telegramas recibidos de Texas, anuncian que la meningitis espinal causa numerosas víctimas en Nogales, ciudad del Estado mexicano de Sonora, donde ocurrieron en estos últimos días veintinueve defunciones La viruela hace estragos en Hermosillo y en otros puntos de la costa de México. Las autoridades de Texas impusieron cuarentena á las procedencias del país vecino.

Nuevo secretario de legación en Montevideo

WASHINGTON, Enero 8—El presidente Taft acaba de nombrar secretario de la legación en Montevideo, á Mr. Richard Pennoyer.

ALEMANIA

GUILLERMO II EN INGLATERRA

Declaración oficiosa

BERLIN, Enero 8 — Los diarios alemanes comentan favorablemente las apreciaciones que la prensa inglesa hace alrededor de las declaraciones hechas últimamente por el emperador Guillermo, en una entrevista que celebró con lord Lonsdale. El emperador se expresó en esa ocasión en términos lisonjeros para la Gran Bretaña, y los diarios ingleses creen que Guillermo II se había expresado de ese modo, impulsado por el deseo de granjearse las simpatías de Inglaterra.

Una nota oficiosa, que acaba de publicarse, dice que las declaraciones hechas por el emperador no estaban destinadas para ser dadas á la publicidad, de modo que no podían haber mediado los propósitos que se le atribuyen.

EL MAESTRO HUMPERDINCK ENFERMO

BERLIN, Enero 8 — Encuéntrase enfermo el conocido compositor Humperdinck. Su estado inspiraba ayer serios temores, pero experimentó hoy una leve mejoría. Sus médicos creen que no tardará en restablecerse, pero que necesitará un largo descanso.

No se conoce con exactitud el carácter de la enfermedad que padece el maestro, pero se cree que es la consecuencia de la fatiga excesiva que tuvo que soportar al dirigir la representación de sus piezas en Londres.

Alemania en la exposición de San Francisco

BERLIN, Enero 8—Los industriales alemanes se preparan para estar dignamente representados en la exposición que se celebrará en San Francisco, en el año 1915, con motivo de la inauguración del canal de Panamá. La casa Krupp enviará modelos de obras de defensa de costas. La compañía Zeppelin exhibirá varios aeroplanos.

PERSIA

El "sipdar" gobernador de una provincia

TEHERAN, Diciembre 8—El "sipdar", jefe de los nacionalistas, fué nombrado gobernador general de la provincia de Azerbaijan. El gobierno espera que ese nombramiento inducirá á Rusia á retirar sus fuerzas de Tabriz.

En los círculos oficiales se dice que el gobierno aplazará para una fecha indeterminada las elecciones para la renovación de la asamblea nacional.

PERU

Diplomático en viaje

LIMA, Enero 8—A bordo del "Oravia" siguieron viaje á Chile, el ex ministro de Relaciones Exteriores de Colombia y actualmente nombrado representante en Chile, señor Enrique Olava Herrera, y su esposa.

Mientras estuvieron en Lima fueron muy visitados por las autoridades y sus amistades.

El ministro francés

LIMA, Enero 8— Esta noche saldrá para París el ministro francés, señor Deloynes y familia.

CHILE

Relaciones con Venezuela—Inauguración de una estatua—La industria salitrera.

SANTIAGO DE CHILE Enero 8 "El Mercurio" insiste sobre la necesidad de crear una legación de Chile en Venezuela, proyecto que fué rechazado por la Cámara de Diputados por motivo de economía.

Hace notar la necesidad de mantener la representación diplomática.

Recuerda que en el congreso bolivariano reunido últimamente en Caracas el representante peruano intentó aflojar los lazos que unen á Chile con la república, que infundió vida á la obra vasta del libertador.

—En breve en la plaza de Mapocho, será inaugurada la estatua de Manuel Rodríguez, obsequio de los otomanos con motivo del centenario de la independencia.

—Los diarios anuncian la llegada á Buenos Aires del ministro de Italia en Chile, marqués Montigliari, que actualmente se encuentra viajando.

—Se nota actividad en el desarrollo de la industria salitrera, pues se organizan nuevas oficinas y vienen capitales extranjeros con ese objeto.

Nuevo ministro español—Instrucción de artillería

SANTIAGO DE CHILE, Enero 8 — En la tarde de hoy, en la Moneda se verificó la recepción oficial del nuevo ministro de España señor Juan González de Salazar.

—Se formó un curso especial de oficiales de artillería para la instrucción en el servicio de las cuatro nuevas baterías llegadas últimamente de Europa.

El nuevo ministro del Interior

SANTIAGO DE CHILE, Enero 8— El nuevo ministro del Interior señor Abraham Ovalle, se presentó hoy en el Senado para declarar que continuaría el programa de gobierno de su antecesor.

A segunda hora hubo sesión secreta, en la que se trataron los proyectos militares.

REPUBLICA ORIENTAL

UN ROBO AUDAZ

LA JOYERIA MANTEGANI

Fuga de los ladrones

Pesquisa en Buenos Aires

MONTEVIDEO, Enero 8 — Se tuvo conocimiento hoy de que se había efectuado un importante robo á la joyería del señor Manteganí, ubicada en la calle 18 de Julio núm. 120, contigua al edificio que ocupa la sociedad de socorros mutuos La Tutelar.

Al penetrar al local de la joyería, se veía en seguida en las vidrieras, escaparates y vitrinas estuches en desorden.

Llamó la atención que hubiesen quedado algunas joyas de positivo valor, tales como cadenas de oro, medallones hechos con águilas y medias águilas.

Los ladrones penetraron por un boquete abierto en una pared, de poca consistencia, de 24 centímetros por 36, ni muy estrecho para impedir pasar un cuerpo humano ni muy cómodo tampoco.

Varios ladrillos estaban sobre el piso de madera. No cabía, pues, duda alguna que el boquete fué hecho de afuera, que sirvió para penetrar á la joyería por un pequeño cuarto que sirve de depósito á La Tutelar, que se halla en los fondos del zaguán, debajo de la escalera de mármol y que comunica á los altos de la joyería.

Fuera de la confusión que se notó en los escaparates y vidrieras, no se notaba desorden alguno.

No cabe duda alguna que se está en presencia de un hecho realizado por profesionales, si bien parece que no han sido muy entendidos en joyas, pues han dejado algunas de valor y se han llevado en cambio otras que lo tienen muy escaso.

En lo que han dado pruebas, es en la apertura del boquete.

La pared del lado derecho, donde forzosamente debían operar, está en su casi totalidad tapada por armazones, quedando un espacio libre de unos dos metros escasos entre el final de los escaparates, el tabique divisorio del despacho y la trastienda.

El boquete fué abierto precisamente donde terminan los escaparates.

Los ladrones sabían que introduciéndose en la carbonera ó depósito, podían romper la pared en la parte que deseaban y penetrar en la joyería, que fué lo que hicieron.

Una de las vidrieras fué violentada con gran cuidado, sin destrozar nada, valiéndose para ello, con toda seguridad, de una palanqueta, que introdujeron por el extremo inferior, lo que prueba que poseían herramientas adecuadas.

No cabe duda que entraron y salieron por el zaguán de la sociedad de socorros, pues se encontró una pequeña roseta de oro con una esmeralda, que se les cayó al retirarse con el botín.

El edificio de La Tutelar tiene un zaguán que avanza hacia el interior algunos metros y en el fondo existe un pequeño depósito, que tiene puerta de madera en línea á la de la calle.

De la izquierda del depósito arranca una ancha escalera de mármol que conduce á los altos, donde están establecidas las oficinas de dicha sociedad, de manera que el cuarto ocupa todo el ancho del zaguán, quedando la mitad debajo de la escalera.

La puerta fué violentada y arrancado un tirantillo de refuerzo del marco.

Una vez adentro del cuarto, que forma una especie de T, dobraron á la izquierda y allí, en el ángulo de la pared hicieron el agujero por donde se introdujeron.

Una vez realizado el robo, regresaron por allí mismo y salieron por el zaguán de la referida sociedad, que queda abierta hasta las doce de la noche, pues siempre hay personas en su interior.

Generalmente se puede ver un carruaje estacionado frente á la puerta, que está para el servicio del médico. Esto haría suponer difícil la ejecución del robo en las horas del día.

La puerta de calle no estaba violentada.

José A. Torres y Felipe Martínez, ambos del personal de La Tutelar, que se encontraban en las oficinas, sintieron como á las 4 p. m. ruidos como si cayera algún cuerpo pesado.

Recorrieron las oficinas; pero como no vieran nada particular continuaron sus tareas.

Esto da consistencia á las suposiciones de que el hecho se llevó á cabo en las horas del día.

En cuanto el señor Manteganí se dió hoy cuenta del robo, comunicó la novedad á la policía.

Concurrió inmediatamente el comisario señor Pablo Fontana, que sin pérdida de tiempo procedió á tomar las medidas de práctica y dió aviso al juez doctor Silva y á la policía de investigaciones.

El segundo jefe de investigaciones, señor Salvador Russo, acompañado de varios empleados concurrió al lugar del hecho, tomó los datos necesarios, efectuó un detenido estudio sobre la ejecución del robo y salió inmediatamente para organizar los trabajos tendientes al esclarecimiento del suceso.

Se calcula el monto de lo robado á unos siete mil pesos.

El golpe ha tenido un éxito relativo.

Los ladrones no han podido llegarse las alhajas de más valor porque no se dejan en las vidrieras, pues se guardan en la caja de hierro, la cual no tocaron los ladrones.

En la caja había alhajas por valor de 40.000 pesos.

Es indiscutible que los ladrones han operado con mucho apresuramiento, pues de otra manera no se explica que no se hayan llevado muchas alhajas que dejaron de positivo valor, lo mismo que unos 400 pesos que se encontraron en los cajones del mostrador y no estaban cerrados.

Con esta es la quinta vez que el señor Montegazi es robado; según se desprende del prontuario existente en los archivos de la policía de investigaciones.

Se recuerda con este motivo un robo por el estilo, efectuado por el famoso Angel Bill (a) Gavión de la Ville, que tanto ruido produjo, hace unos seis años.

La policía de investigaciones practica una activísima pesquisa para el esclarecimiento del hecho.

Todo el elemento policial está en movimiento y buscan afanosamente algún rastro que los conduzca al fin anhelado.

Se enviaron telegramas á todas las jefaturas de la campaña en los que se les comunica el hecho y da la numeración de algunos de los relojes robados.

También ha sido avisada la policía argentina.

La policía busca un brasileño, ladrón profesional, de apellido Bossio, que se vió complicado en un asalto y cree efectuado hace algunos días en las inmediaciones de la rambla Sud América.

A la víctima le quitaron 14 pesos que poseía.

Bossio fué puesto en libertad por no haberse podido probar su participación en el hecho.

Al ser registrado se le encontró un cuchillo arreglado en forma de serrucho.

Las dos personas que lo acompañaban se encuentran presos en la correccional.

Uno de ellos sufrió ya seis años de prisión.

Tanto los dos que se encuentran actualmente presos como el que se busca son profesionales.

Se ha reforzado el servicio de vigilancia en los vapores fluviales, aunque se presume que los ladrones hayan aprovechado la gran cantidad de pasajeros que ha habido y hayan conseguido embarcarse anoche misma para ésa.

Con este motivo partieron esta noche para ésa hábiles pesquisas de la policía de investigaciones.

El arancel consular — Estado del tiempo

MONTEVIDEO, Enero 8 — Entre las modificaciones principales que el ministro de Relaciones Exteriores piensa introducir en el arancel consular, figuran la visación de facturas.

Se cobrará un impuesto de un peso por toda factura que no exceda de doscientos pesos y el uno por ciento sobre el excedente.

Además, se establece una escala lógica para el pago de la visación de conocimientos, que actualmente sólo pagan un peso.

Resulta que por un cargamento de mercaderías generales, consignadas á varios introductores, se paga 25 pesos, mientras que por un cargamento valioso de carbón ó sal, de miles de toneladas, consignado á uno sólo, se abona un peso.

—Volvió á descomponerse el tiempo, que está nublado y amenaza lluvia.

—Fallecieron las señoras María Regueiro de Burgalit y Carmen Mirazzo de Céspedes y los señores Enrique Riviere y César Gorea.

Incidente personal terminado — Las compañías de seguros

MONTEVIDEO, Enero 8—Se arregló satisfactoriamente el incidente personal que se produjo entre los señores Enrique Castro y Bautista Biraben.

—Como consecuencia del recargo del cincuenta por ciento impuesto por el gobierno á las patentes de las compañías de seguros y de los posibles nuevos recargos que se preven para favorecer al Banco de Seguros del Estado, ha empezado el desbande de las compañías, como era de suponerse.

La London Assurance acaba de pasar su cartera á la Scottisch Unión National, ambas de esta plaza.

Otras compañías de la misma índole se preparan para liquidar.

—Se halla enferma la señora Faustina Castro de Illa.

Fallecimiento de un jefe nacionalista

MONTEVIDEO, Enero 8 — Falleció el prestigioso jefe nacionalista Eliseo R. Ragnino, emparentado con familias de ésa.

TUCUMAN

ARREGLOS POLITICOS

TUCUMAN, Enero 8—Corre insistentemente el rumor de que han llegado á un completo acuerdo los miembros del grupo político que encabeza el doctor Camaño, con el gobierno, y que para llevar una acción conjunta con la mayor eficacia, se formará un nuevo partido, en que actuarán algunos caballeros que aún no se han definido.

Se dice que á estos arreglos no es extraño el señor Alfredo Guzmán, cuyo nombre se invoca con frecuencia. Se piensa que, no obstante esto, el señor Guzmán no tomará participación en los trabajos.

El presupuesto provincial — Nuevos gravámenes—La futura gobernación —Los servicios ferroviarios.

TUCUMAN, Enero 8—Se ha hecho la publicación oficial del presupuesto de la provincia para el corriente año

Los gastos ascienden á 5.842.505.94 pesos y los ingresos á 5.813.672.69; de modo que hay un déficit de pesos 28.933.25.

La tasa para la contribución directa se fija en el 5 por ciento, se crea un impuesto adicional de medio centavo por cada kilogramo de azúcar y un peso cincuenta centavos por cada unidad de derecho de aprovechamiento de agua que concede el gobierno,

—Con motivo de haberse dado el nombre del doctor Vicente C. Gallo como candidato para la futura gobernación, he hablado con personas de distintas agrupaciones y todas ellas han expresado que éste sería un candidato que conciliaría las diversas opiniones, haciendo un gobierno para todos.

—Se censura duramente el decreto ministerial que deja privado de asistencia médica á los cuerpos de la región.

Nadie puede explicarse cómo ha podido adoptarse una medida tan inconsulta.

—Desde hace tiempo se traman aquí en la superintendencia de tráfico del ferrocarril Central Argentino intrigas para hacer saltar al jefe de la estación de Santiago, empleado competente y honorable con muchos años de servicio, que ha tenido la rara habilidad de contentar al público que se empeña en su estabilidad.

Es de esperar que la superioridad no dé asidero á estas pequeñeces que van en contra de los propios intereses de esta empresa.

—Mal efecto ha causado en la administración del ferrocarril Central Norte, mi telegrama de estos días con motivo del viaje que hice á Añatuya, pero lejos de sentir enojo debe buscarse la manera de subsanar tantas deficiencias como las que podrían señalarse.

Un empleado con quien conversé sobre las mejoras que la acción del nuevo administrador, señor Elordi, podría haber aportado declaróme "algo se ha hecho pero algo que es una nimiedad, que pasa inadvertido en la enormidad del desastre. El hombre es activo y práctico pero esto no basta, cuando es él solo el que trabaja, y porque no podrá implantar un plan de trabajo hábil é ingenioso que alcance sus efectos hasta á las manifestaciones más insignificantes de la labor cotidiana. Ya era tiempo de que el hecho se Produjera.

Desde luego, en tracción y almacenes reina el más acabado desbarajuste.

"En los talleres, no obstante el crecido presupuesto, sus resultados prácticos son sencillamente nulos. Estamos como ayer. Las máquinas, el tren rodante y la vía están en condiciones detestables.

Torneo de tiro

CONCEPCION, Enero 8—El tiro General Belgrano con motivo de la distribución de premios del torneo del 8 de Diciembre, realizó una simpática fiesta.

Con ese objeto llegó una banda de música de Aguilares, que con la de aquí dieron realce á las fiestas.

Por la noche se hizo la distribución de premios y hubo un gran baile, que estuvo muy lucido.

—Ayer hubo un corso de flores á beneficio del templo, que estuvo deslucido, pues acudieron pocos carruajes.

—La prensa continúa censurando los procederes incorrectos del intendente municipal.

—La higiene deja mucho que desear, sin que las autoridades se preocupen.

CORDOBA

Petición á las obras de salubridad—Expedientes resueltos — Nombramientos — El descanso dominical

CORDOBA, Enero 8—Se pasó una nota al director general de las obras de salubridad de la Nación, con la que se le adjunta una solicitud del representante de la comisión protectora de artesanos San José, en la que pide que se le permita proponer, por cuenta de la referida asociación las cañerías de las aguas corrientes desde la calle Ayacucho Sur hasta el pasaje Domingo Funes, donde se está formando una nueva población.

—Se resolvieron dos siguientes expedientes del señor Rosa López, que solicita pagar la contribución directa por un lote ubicado en el pueblo de Alberdi, del señor David Fernández que denunció un terreno fiscal en la pedanía de Toalada, departamento de Río Primero; del señor J. M. Broussant, que pide autorización para clausurar un camino, del señor Domingo Salinas, que solicita que se rectifique la adjudicación de un lote en el pueblo de Alberdi.

—La comisión interventora del consejo de educación nombró al señor Cleto Cristal, encargado de la conservación del edificio Jerónimo Luis de Cabrera.

—Fué nombrado comisario de policía, el señor Roque Correa Calvez, en reemplazo del señor Juan Antonio Sosa, que falleció ayer.

—Se aceptaron las renuncias interpuestas por los doctores Francisco Beltrán Posse y Teodosio D. Pizarro, ex secretario y ex asesor letrado de la policía de esta capital, respectivamente.

—El Centro de Empleados de Comercio, se sigue quejando de la falta de observancia á la ley del descanso dominical.

—"El Comercio" denuncia la súbita reaparición de garitos, hecho que dice que coincide con la iniciación de los trabajos electorales.

—El embalse del dique San Roque, era hoy de 29 metros 1 centímetro.

Mujer muerta por despecho

CORDOBA, Enero 8 — Elías J. Nams, árabe denunció esta madrugada á la policía, que en su casa, calle Ituzaingó número 342, donde alquilaba una pieza á María Abdalá, también árabe, había sido asesinada ésta á balazos por Antonio Abut, de la misma nacionalidad.

El móvil del crimen han sido los celos, pues parece que el victimario requería en amores hace tiempo á la víctima, sin ser correspondido.

El criminal pretendió darse á la fuga por los techos de la casa, pero al pretender saltar á otro edificio vecino, perdió el equilibrio, se cayó al suelo y se fracturó la pierna izquierda.

La policía lo remitió al hospital San Roque.

Intervino el juez de feria, doctor David de Villafañe.

María Abdalá era soltera y tenía 42 años de edad.

Antonio Abut también es soltero y tiene 24 años de edad.

El jurado de tachas

CORDOBA, Enero 8—El jurado de tachas de la inscripción provincial celebró hoy la última sesión.

Fué tomada en consideración la solicitud del partido Constitucional, que pedía la anul

CORRESPONSALES ESPECIALES Y SUCURSALES

tiempo, hacer inspeccionar el camino empolonado, y proceder á su reparación, pues así lo exigen los intereses del comercio de este pueblo y los de una vasta región agrícola.

Los servicios farmacéuticos

LA LAGUNA, Enero 8—Desde que el farmacéutico doctor Valerio Barberis vendió su farmacia, y se ausentó el pueblo carece de un farmacéutico ó técnico competente, y los enfermos tienen que acudir diariamente á Etruria y Villa María, lo que es incómodo y molesto.

En un pueblo de tanta importancia, donde viven dos médicos, sería muy conveniente que se estableciera un farmacéutico diplomado nacional.

—La cosecha de trigo, lino y maíz, es tan buena, como los colonos nunca han tenido.

CORRIENTES

Las tasaciones de las tierras fiscales —Clasificación de patentes —Formación de un museo — Proyecto rechazado.

CORRIENTES, Enero 8—El Poder Ejecutivo promulgó hoy la ley con las modificaciones introducidas en la anterior sobre la venta de tierras públicas, en la siguiente forma:

Los campos comprendidos en los departamentos de Ituzaingó, General Paz, Itatí, Berón de Astrada, San Luis, San Miguel y San Cosme serán tasados de 10 á 20 pesos la hectárea.

Los comprendidos en los departamentos de Bella Vista, Empedrado, San Roque, Saladas, Mburucuyá, Concepción, San Martín y Santo Tomé, de 12 á 25 pesos la hectárea.

Los de Libres, Esquina, Sauce, Goya y Lavalle de 15 á 30 pesos la hectárea.

Los campos de la capital, Curuzú-Cuatiá, Mercedes y Monte Caseros de 25 á 40 pesos la hectárea.

Las islas del Paraná, Uruguay y Alto Paraná, que no sean inundables, se tasarán de acuerdo con el artículo anterior, según la zona en que se hallen ubicados.

Los terrenos totalmente anegadizos se valuarán de 6 á 12 pesos la hectárea.

—Se nombró una comisión compuesta por los señores Gundisalvo Argüello y Luis Ruiz, para la clasificación de las patentes en esta capital.

—Se han dado á la imprenta las leyes de impuestos generales, que han sido promulgadas.

—El ministro, doctor Beltrán, tiene el propósito de presentar un proyecto á la legislatura, sobre la formación de un museo ganadero é industrial de la provincia.

—Ha sido rechazado el proyecto presentado por el diputado Fernández Serrano, por el cual se cedía el local de la escuela Sarmiento al obispo de esta diócesis y sus familiares.

La situación política — Cambios en la policía

GENERAL PAZ, Enero 8 — Sigue preocupando la atención pública la situación política porque atraviesa esta provincia.

No obstante lo que afirman los diarios oficiales, se advierte el malestar que reina, especialmente entre los aliados situacionistas por la política exclusivista y absorvente intentada de nuevo por el gobernador señor Vidal.

Prueba de esto es el nombramiento del actual comisario, que comuniqué, que ha sido hecho contra la voluntad del partido liberal aliado en ésta y de los mismos amigos políticos que lo respondían, porque los demás lo han abandonado hace mucho, como hice saber en su oportunidad.

Como consecuencia de esto, los empleados liberales que había en la policía renunciaron todos el mismo día y se retiraron á sus casas.

Los autonomistas quedaron descontentos.

El nuevo comisario nombró en seguida los reemplazantes, que son personas ádictas.

El mismo día que se recibió del puesto el nuevo comisario, se le presentó una denuncia sobre un delito de cuatrería ocurrido en la segunda sección, uno de los puntos más azotados por el bandidaje.

La denuncia fué hecha por el comisario saliente y el titular tomó medidas para esclarecerla.

Hoy se continuarán las declaraciones sobre el particular.

Las cuestiones políticas—La comisaría departamental

LA PAZ, Enero 8 — El conflicto continúa entre los partidos gubernistas coligados, pero el gobernador Vidal va dominando.

Como consecuencia de ello, aquí fué impuesto contra la voluntad de todo el partido liberal, el señor José Luis Pérez como comisario departamental.

Este responde á la candidatura del ministro doctor Mora y Araujo, para diputado nacional.

El nombramiento llegó el martes y el miércoles se hizo cargo de la policía.

Con esto queda desalojado la mayoría del partido y descontentos los mismos autonomistas.

Según noticias que llegan, el conflicto no ha desaparecido aún y será presentado ante la convención del partido liberal que pronto se reunirá en la capital.

A ese fin se sabe que han llegado allí hombres representativos del partido.

JUJUY

Arreglo del teatro Mitre—Comisión valuadora de patentes—El registro de extranjeros—Nuevo comisario de órdenes

JUJUY, Enero 8—Se ha dado principio á las obras de decoración y adorno del teatro Mitre, por el escultor Sinnachiaro, que deberá terminarlas el 24 de Mayo.

—La comisión valuadora de patentes municipales, ha sido integrada con el señor José M. Romero Escobar.

—Del sorteo verificado han resultado designados los señores Domingo Baca y Jesús Vidal, para formar la comisión encargada del registro de inscripción de extranjeros á los efectos de las elecciones municipales.

—En San Pedro hubo en Diciembre 27 defunciones, 19 nacimientos y 4 matrimonios.

Las tarifas del Central Norte — Incendio en un templo

HUMAHUACA, Enero 8 — Prestando atención á nuestra prédica, la administración del ferrocarril Central Norte, rebajó las tarifas de pasajes.

Ahora se puede viajar con alguna economía.

—La extremada sequía hizo que los creyentes hicieran ayer en Uquía, fiestas de rogación á la Virgen del Carmen, para que lloviese.

Terminados los oficios quedó la iglesia desierta; y después la imagen se incendió, á causa de haber puesto las velas demasiado cerca.

Cuando se dieron cuenta del fuego, acudieron los vecinos, pero era demasiado tarde.

La virgen y el niño estaban completamente quemados.

Pudo evitarse que el fuego tomara mayores proporciones.

El correo local

ZAPLA, Enero 8 — Se está suscribiendo una solicitud, en la que se pide la reposición del cartero I. Correa, de esta oficina, que fué suspendido por economizar 15 pesos mensuales.

El vecindario está sufriendo las consecuencias ante la falta de cartero.

SANTIAGO DEL ESTERO

Las elecciones municipales — Nuevo intendente—Cambio de jefe de policía.

SANTIAGO DEL ESTERO, Enero 8—El partido Socialista hace trabajos, preparando sus elementos para actuar en las próximas elecciones municipales, y ha proclamado ya sus candidatos.

El oficialismo también proclamó los suyos para concejales, de los cuales se dice que no aceptarán algunos.

—Previo acuerdo de la Legislatura, el Poder Ejecutivo expidió hoy un decreto nombrando intendente municipal al señor Pedro Gallo, quien tomará mañana posesión del cargo.

—El capitán Juan B. Paz, del 19o. de línea, suena como candidato para jefe de policía en reemplazo del capitán Agustín E. Mujica, que renunció.

Autoridades mal recibidas—Las próximas elecciones

MALBRAN, Enero 8—Se consumó el escándalo anunciado, recibiéndose de jefe político un extranjero y de comisario un joven de buenos antecedentes.

El gobernador Argañaraz se prepara así para las próximas elecciones.

—Para sostener la candidatura á gobernador del señor Lazcano, se instaló un comité con buenos elementos

—Los radicales nada han dispuesto aun, respecto de las futuras elecciones.

SAN LUIS

Fallecimiento

VILLA MERCEDES, Enero 8 — Hoy, á las 12.30, falleció la señorita Matilde Sosa Maidana, después de una rápida y cruel enfermedad.

El fallecimiento ha causado penosa impresión en esta sociedad, por las bellas prendas de carácter que adornaban á la extinta.

LA RIOJA

BAJA INJUSTA DE UN TENIENTE

LA RIOJA, Enero 8—Ha llamado la atención, particularmente de los oficiales del ejército, el procedimiento observado por la superioridad con el teniente Lugardo Zorrilla, que se encontraba desempeñando la comisión especial de instruir á los clases y soldados, como profesor de gimnasia y esgrima, de acuerdo con las prescripciones del nuevo reglamento de infantería, mandado por el comando de Córdoba, á cargo del general Ordóñez.

Hacía más ó menos un mes que había llegado á ésta, cuando en el Boletín Militar del 30 de Diciembre pasado, aparece una resolución, por la que se le dá de baja, sin tener en cuenta sus diez y siete años de servicio en el ejército.

El teniente Zorrilla se considera víctima de un pérfida intriga, que procura á todo trance desvanecer, dando pruebas irrecusables.

ENTRE RIOS

Desinteligencias con el nuevo intendente—Candidatos á jefes de policía—Comisiones de puentes y caminos—Reorganización escolar.

PARANA, Enero 8—Circula la versión de haberse producido ciertas desinteligencias entre el nuevo intendente, señor Manuel C. Leiva y determinados dirigentes del oficialismo, por cuya razón aquel había demostrado su intención de no recibirse del puesto, por ahora.

—Se da como resolución del Poder Ejecutivo el nombramiento del escribano señor Cleofe Cardoso para llenar la vacante de escribano mayor de gobierno.

—Continúan desfilando los candidatos á jefe de policía de esta capital.

Esta mañana se daba, en los corrillos de la casa de gobierno, como posible el nombramiento del señor Alfredo Antelo, oficial mayor del ministerio de Hacienda; pero esta tarde ha surgido con visos de verosimilitud la candidatura del comandante Manuel Silveyra, actual jefe de policía de Victoria, que se halla interinamente en el Uruguay.

También para Gueleguaychú suena la candidatura del señor Florentino Rodríguez, que fué jefe de policía de aquel departamento, durante la administración del doctor Carbó.

—Por el ministerio de Gobierno se dió un decreto, por el que se integran varias comisiones departamentales de puentes y caminos.

—Para el 10 del corriente han sido convocados los inspectores escolares departamentales, para que concurran á la dirección general del ramo, á fin de proceder á la reorganización del cuerpo docente de las escuelas de la provincia.

Movimiento de un juzgado—Pedido de reunión de acreedores

VICTORIA, Enero 8—El movimiento del juzgado del crimen á cargo del doctor Ricardo Irigoyen, secretaría de H. F. Bilbao, durante el año pasado, fué el siguiente

Sentencias criminales 57, correccionales 20, sobreseimientos 64, autos de trámite 271, providencias 4.478, declaraciones 569, actos 116, juicios verbales 32, informes 560, exhortos librados y diligenciados 189, oficios librados 2.724, causas entradas 221, en trámite 112, visitas de cárcel 12, presos entrados 164, salidos por sentencia y excarcelación 105, expedientes reservados 455, notificaciones 7.219 sentencias y autos apelados 19, elevados en consulta 28.

—Solicitó la reunión de acreedores Jacobo Malqui, establecido con tienda, mercería y ropería.

Invoca como causa la demora del ferrocarril en traerle unas mercaderías de ésa, de lo que ha protestado oportunamente ante escribano.

—Partieron para ésa las señoritas María Inés Cabrera y Herminia y Enriqueta Rovero y el doctor Manuel D Cabrera.

Cambio policial—Trabajos políticos

RAMIREZ, Enero 8—Ha sido trasladado el comisario Fernández, de la estación Camps á Isilitas.

El vecindario no recibió con agrado la traslación, por ser conocido Fernández como empleado sin tacha.

—Se inició la propaganda en ésta para constituir un Club de acuerdo con órdenes de los oficialistas del Paraná.

—Llegan siempre con muchas horas de atraso los trenes de Buenos Aires.

—La lluvia última ha perjudicado á los agricultores.

Los abusos municipales

DIAMANTE, Enero 8 — Un periódico local dió un boletín, en el que se pide que sea convocado el concejo á sesiones ordinarias.

Se ha comprobado que de los 5.000 pesos de la deuda contraída, no hay comprobantes sobre la forma exacta en qué han sido invertidos.

El tesorero saliente se ausentó sin entregar los libros en forma.

Se cree que haya vales por sumas considerables, de los que no existen comprobantes en la municipalidad.

De todo esto se pide cuenta en el boletín aludido.

Reorganización del partido Radical —Trabajos políticos del oficialismo.

RAMIREZ, Enero 7—En breve se reorganizará aquí el comité del partido Radical, que es el que más cuenta con elementos de valer en ésta y colonia adyacente de Camps.

Un ex diputado á la legislatura hace trabajos inútiles en el vecindario para conseguir elementos para el partido oficialista.

El vecindario permanece indiferente por tratarse de una persona que no tiene prestigio.

Hostilidades policiales

URUGUAY, Enero 8—El jefe de policía comandante Silveyra, ha vuelto á demostrar su mala voluntad para los afiliados al partido Radical, pues ha aplicado multas á vecinos extranjeros que se adhirieron á la manifestación del domingo, izando la bandera de su patria y la argentina.

El jefe de policía funda la resolución en que las banderas extranjeras sólo pueden ser izadas en determinados días.

Sin embargo, esta disposición no se ha tenido en cuenta en otras oportunidades, como cuando tuvo lugar la recepción del gobernador, doctor Crespo.

Se ve que ello responde solamente al manifiesto deseo de hostilizar á los opositores ó á los que simpatizan con ellos.

La policía contra los radicales

PARANA, Enero 8—Según detalles llegados sobre la manifestación realizada por el partido Radical, en Uruguay, el acto tuvo completo éxito y no faltó la gentil y entusiasta adhesión femenil.

Se agrega que el jefe de policía, comandante Silveyra, ha cometido abusos con varias personas de significación de aquella ciudad, durante la manifestación y que se apresta una comisión para venir á entablar la queja ante el gobernador de la provincia.

SALTA

La oficina de correos y telégrafos — El ferrocarril á Chile—Las disidencias políticas—Exportación de ganado.

SALTA, Enero 8 — Se hizo cargo del distrito de correos y telégrafos de esta ciudad, el señor Atilano Ramírez, en reemplazo del señor Victoriano Corvalán.

—Continúan sin interrupción los trabajos del ferrocarril á Huaytiquina.

Se cree que la semana próxima empezará la perforación del primer túnel.

—El estado sanitario de toda la provincia es satisfactorio.

—Se confirma la noticia del fracaso que ha sufrido una persona que hace un mes hizo una gira por la República, tanteando la posibilidad del resurgimiento del P. A. N.

La disidencia del oficialismo salteño es una consecuencia de aquella política, como también lo es el cisma de los constitucionales tucumanos.

—Desde la fecha ha entrado en vigor el nuevo horario de combinación del F. C. C. N., estableciendo dos trenes nocturnos por semana, los jueves y domingos, y tanto el F. C. C. A. como el Central Córdoba, prometen mejoras en el servicio de comedor.

Es posible que de la competencia en que se empeñan las dos empresas, resulte algo práctico para los viajeros.

—Las elecciones provinciales del mes de Marzo, en ésta, no se practicarán por el padrón nacional, pues el Ejecutivo dice que no puede implantarlo sino para el próximo año.

—La exportación de vacunos á Chile, en el mes pasado, alcanza á 2.000.

—En opinión de un historiador salteño, las avenidas que se abrirán en la capital federal, deben llamarse 24 de Septiembre, Ciudadela y 20 de Febrero ó Castañares, en conmemoración de las batallas de estas dos fechas, obtenidas por Belgrano el año 1812, ó Patricias Argentinas y Castañares

—Se me informa que se trata de obtener que la persona que hizo la denuncia de cierto número de leguas fiscales que han sido vendidas con títulos falsos, desista de ese propósito de reivindicación, con lo que quedaría consentida la defraudación á la provincia.

—El gobierno provincial mantiene regular número de empleados que no han dado cumplimiento á la ley nacional de enrolamiento.

Un hombre que asesina á su hijo—La producción de arroz—Progresos de Rosario de la Frontera.

SALTA, Enero 8—Nicolás Landry, asesinó anoche á su hijo Juan, porque éste increpó á su padre, á causa del mal trato que daba á su madre.

El herido fué detenido en su propio domicilio.

—La huelga de panaderos no prosperó.

Mañana reanudarán el trabajo.

En los demás gremios no hay novedad.

—El pintor Alice anuncia su venida á ésta, conduciendo el lienzo que representa la muerte de Güemes, que fué adquirida por el gobierno en la suma de doce mil pesos.

—Según los últimos informes, la cosecha de arroz en la propiedad de los señores Moya Hermanos, que será refinado en sus molinos, alcanza á un millón de kilos.

—La Sociedad de Beneficencia, higiene y fomento del Rosario de la Frontera repartió la memoria que comprende desde 1908 á 1910, la cual registra los progresos realizados. Ha contribuído con su esfuerzo y peculio á la terminación del templo parroquial, á la construcción del edificio para la biblioteca que cuenta con tres mil volúmenes, ha instituído La Copa de Leche.

Los señores Canton hicieron empeños en favor de la fundación de la escuela normal rural mixta, á la cual asiste gran número de niños, que son vestidos todos por cuenta de la Sociedad de Beneficencia, que los provee de libros, el médico doctor Juan P. Amarante y el ayudante Serta, prestan gratuitamente servicios profesionales.

—Ayer no apareció ningún diario

—Según el informe del Banco Constructor de Salta, su marcha es próspera.

PAMPA CENTRAL

La próxima cosecha—Los arrendamientos de campos—Fiesta de caridad.

INTENDENTE ALVEAR, Enero 8 — No obstante los perjuicios causados por las lluvias en las sementeras, se espera que casi todos los colonos solventarán sus deudas con el comercio local, pues muchos de ellos tendrán una cosecha regular y otros disponen de reservas acumuladas en los años pasados, en los que fueron muy buenas.

—Los arrendamientos de campos para agricultura, se están encareciendo considerablemente, pues para la renovación de los contratos se exigen 6 y 8 pesos por hectárea, ó el 25 por ciento de los productos.

El área de campos vírgenes es insignificante en ésta.

—Bajo los auspicios de la sociedad Damas de Beneficencia, que preside la señora Francisca P. de Blanchet, se celebró una "kermesse",

También hubo corrida de sortijas y bailes populares.

El producto de esta fiesta se destinará á costear el mueblaje del hospital local.

La comisión de damas que la organizó.

La fiesta fué interesante y estuvo muy concurrida.

Ha merecido felicitaciones la comisión.

Falta de policía

ALTA ITALIA, Enero 8 — Este vecindario se siente molestado por los disparos de armas que se oyen todas las noches y por los asaltos que se llevan á cabo.

Para poder reprimir estos abusos, no se cuenta con policía, pues no hay más que un gendarme, que es insuficiente en esta época, porque son numerosos los peones que vienen.

El comisario de Realicó, señor Retolaza, aun cuando viene con frecuencia, nada puede hacer.

Su jurisdicción es de más de cien leguas cuadradas, que tiene que vigilar con diez agentes.

Es de esperar que tanto el Ministro del Interior como el gobernador, tomen las medidas del caso, para aumentar la policía.

CHUBUT

La Defensa Agrícola—Asalto á una oficina telefónica—Traslación de un inspector.

TREHLEW, Enero 8—Un periódico local se ocupa de la aparición de la langosta en la colonia Chubut, que causa grandes perjuicios.

Algunos chacareros se quejan de que la Defensa Agrícola no los atiende en sus reclamaciones.

—De Gaiman comunican que la oficina telefónica del señor Richelet, fué asaltada por Jerónimo Cello, ex fiscal de Santa Cruz, el director de la escuela nacional, señor S. Cuartada, y Ricardo González, ex agente de policía, que en estado inconveniente el día 21 de Diciembre, á las 12 de la noche, intentaron violentamente penetrar en la oficina aludida.

Cello provocó anteanoche al comerciante Duque Moretti, con palabras ofensivas, y pretendió agredirlo.

Dichas personas provocan escándalos validos de ser amigos del comisario local, intranquilizando al vecindario que no se explica la parcialidad de la policía.

—Ha causado buen efecto la resolución del presidente del Consejo General de Educación de no hacer lugar á las solicitudes de vecinos que pedían que se dejara sin efecto la traslación del inspector de escuelas, señor Marcelino B. Martínez.

El consejo nacional debe tener en cuenta que casi siempre esas apologías las hacen los mismos interesados para engañar á la superioridad

La tolerancia de dicho inspector ha dado lugar á muchas reclamaciones como bien lo sabe el consejo, pues varios padres se han visto obligados á enviar sus hijos á los colegios salesianos, porque en las escuelas nacionales no se les atendía debidamente.

El consejo de educación debe proceder con toda energía y cortar de raíz tantas contemplaciones y tolerancias observadas con algunos maestros por parte de dicho inspector, que tanto daño causa á la educación nacional, abandonada en este territorio.

Las tierras fiscales—Servicios públicos abandonados

MALASPINA, Enero 8 — Regresó á Rivadavia el señor Canali, administrador de la colonia Escalante, comisionado especialmente para inspeccionar algunos lotes de Bustamante y Camarones, cuyos pobladores han empleados los capitales que exige la ley.

Algunos han llegado hasta á alambrar completamente sus concesiones, sin estar aprobadas las correspondientes mensuras, no obstante haber sido efectuadas hace más de un año.

En cambio, una gran parte de los lotes del ensanche de la colonia Escalante, situados en la banda Norte del Río Chico, están completamente despoblados ú ocupados con pequeñas casillas de cinc, que semejan garitas de centinelas.

Este estado de cosas se debe á las enormes dificultades con que tropiezan los concesionarios, por las grandes distancias, escasez de carros y carestía de fletes.

Tampoco se extraña la especulación, debido á lo cual se mantienen improductivos muchos campos, con perjuicio del progreso de la región

Estos abusos deben terminar, otorgando un plazo prudencial é improrrogable, para que se empleen los capitales correspondientes, en esas concesiones.

Esta medida sería la mejor forma de dar vida á estas localidades aisladas, adonde no llega la acción gubernativa, ni siquiera estableciendo buenas policías, cuya creación se hace esperar demasiado, á pesar de la urgente necesidad y reiteradas solicitudes de los vecindarios.

RIO NEGRO

LA PROTESTA DE CHILENOS

Antecedentes de los acusadores

SORQUINCO, Enero 8—Se lamenta que la comisión chilena no haya ido á Bolson, á fin de averiguar el asunto de la reclamación del gobierno de Chile, por Froilán Muñoz y otros, que manifiestan que son víctimas de persecuciones injustas por parte de la policía.

Amplio los datos sobre Froilán Muñoz.

En el extenso "memorándum" que éste presentó al presidente de Chile manifestó poseer casas, haber cercado é introducido mejoras, en el campo fiscal que ocupa, por valor de diez mil pesos

He comprobado que las casas son unos ranchos con techo de paja y los cercos están hechos con ramas.

Tiene, en condominio con su señora madre, viuda, y ocho hermanos, mil vacunos

La casa y el molino que dice que construye en el Valle Puyén, en sociedad con otro chileno de malos antecedentes, Jenaro Márques, es de madera sacada clandestinamente de los bosques fiscales.

El valor aproximado de esa casa es de trescientos pesos.

Muñoz á lo que menos se dedica, es á la agricultura, y es inexacto que construya un molino para el exclusivo aprovechamiento del trigo de la cosecha de sus chacras, pues sólo alcanzan á cuatro hectáreas las cultivadas.

Esta familia nunca llevó una vida recomendable.

Froilán Muñoz y sus hermanos, tienen entradas en la policía, varias veces, por cuatrerismo, y al padre se le acusa de que se dedicaba á la trata de blancas

MISIONES

LA FRONTERA ABANDONADA

Supresión de policía

CONCEPCION, Enero 8 — Causó mal efecto la supresión de la comisaría policial, de Monteagudo, frontoriza con la colonia militar del Brasil.

Queda así la población de la costa argentina abandonada, precisamente cuando era imprescindible la creación de otra comisaría en Pipirí Miní, paraje en el que se suceden continuos avances de gente de mal vivir que regresan al Brasil.

Las valiosas propiedades de Inchauste, Durabana y Vila, quedan abandonadas á merced de gente poco escrupulosa, que explotarán las yerbas y maderas clandestinamente.

A pesar de que la costa del Uruguay se halla muy poblada, no existe más policía, desde San Javier á Monteagudo, que un sargento y dos soldados.

—Ayer cruzó por ésta con destino á Posadas, el comisario Raimundo Rodríguez, que vino del alto Uruguay.

—Se encuentra en ésta el señor José Emilio Jardín.

Movimiento aduanero— El comercio internacional — Necesidad de un muelle y dragado—El médico municipal.

POSADAS, Enero 8 — Durante el año 1911, la aduana ha recaudado por rentas generales la cantidad de 348.941 pesos resultando una diferencia de 54.227 pesos á su favor, con relación á la venta del año anterior.

La mayor parte de los derechos percibidos corresponden á los artículos procedentes de países limítrofes, pues las mercaderías de ultramar que consume Misiones abonan los derechos fiscales por más de un millón de pesos oro, en las aduanas de ésa, Rosario y Santa Fe.

El año 1911 se ha dado entrada en este puerto á 269 buques á vapor y de vela, con 5.600 tripulantes, que han conducido 53.100 toneladas de mercaderías generales, y salieron 240 buques con 31.754 toneladas de diversos efectos, con destino á los países limítrofes y otros puntos de la República.

Este movimiento de cargas, comparado con el del año 1910, arroja una diferencia en favor de 1911, de 1271 toneladas de entrada y 6065 de salidas.

Los impuestos de contribución territorial, patentes y papel sellado, cobrados, ascienden á 83.830 pesos.

Debe observarse que los principales latifundistas del territorio, pagan en ésa los impuestos.

La importancia de este puerto y su aduana, por el desarrollo considerable del comercio é industrias de Misiones, deben preocupar á los poderes públicos, para dotarle de un muelle, dragar el río Alto Paraná y construir depósitos aduaneros, pues la navegación se practica con grandes dificultades, á causa de los saltos y restingas, y la descarga de mercaderías aquí, se opera en una costa y playa inadecuada y hasta antigiénica.

El comercio local necesita también que se le acuerden facilidades para poder introducir sus mercaderías directamente de Europa y Norte América, sin necesidad de nacionalizarlas previamente en ésa, ocupando intermediarios gravosos, que, en definitiva, los paga el público.

Pueblos de limitada importancia como Empedrado, Goya y otros del litoral, gozan de este beneficio, de que carece Posadas, que tiene doce mil habitantes y es estación terminal de un ferrocarril internacional.

"El Pueblo" y "El Noticiero" indican al gobierno la imperiosa necesidad que hay de construir un puente en el arroyo Garupá, que divide esta capital del departamento Candelaria, donde actualmente existe una balsa en pésimas condiciones, que ha causado desgracias personales, inclusive la muerte de dos pasajeros.

—Renunció indeclinablemente el médico de esta municipalidad, doctor Héctor Barreyro.

—El río principió á bajar algo.

NEUQUEN

Supresión postal mal recibida

LAS LAJAS, Enero 8—Ha causado indignación en este vecindario la orden recibida por la sección correos, comunicando la cesantía del cartero por haber sido suprimido en el nuevo presupuesto.

Esta medida que responde exclusivamente á razones de economía (mal fundada), trae como consecuencia perjuicios al comercio, al vecindario y á las oficinas públicas locales.

El vecindario formulará peticiones á la dirección general de correos, solicitando la reposición del cartero, basado en hechos fundamentales, pues si el nuevo presupuesto lo suprime la dirección debe hacerse eco de la sentida necesidad d su mantenimiento considerando el desarrollo creciente de esta población.

Acefalía del juzgado de paz

TRICAO MALAL, Enero 8 — Todavía no se ha nombrado la persona que debe reemplazar al juez de paz que falleció el mes pasado.

Debido á ello, el juzgado y el registro civil están acéfalos; lo que ocasiona graves perjuicios á las personas que diariamente vienen de la campaña por guías y otros asuntos relacionados con esas oficinas.

Esas personas tienen que recurrir al juez de Chos Malal, á fuerza de sacrificios y demoras perjudiciales.

Es necesario que se nombre juez de paz, titular y suplente, á fin de que el público no siga sufriendo perjuicios.

ACTUALIDAD

El decreto del Ejecutivo sobre la huelga

A las veinticuatro horas de iniciada la huelga de maquinistas y foguneros, el Poder Ejecutivo dictó ayer el decreto que el público encontrará en otra sección de este diario. Es una exposición de las ideas y de los propósitos del gobierno en este delicado momento, y la aplicación de los recursos que el mismo ha considerado y considera de mayor urgencia.

Diremos, sin eufemismos, nuestra opinión, el decreto no está á la altura de la situación, ni abarca la cuestión en todas sus fases Ya el hecho en sí mismo, nos había revelado insuficiencia en la legislación, insuficiencia en la técnica administrativa, y el decreto nos viene á afirmar en el pensamiento, de que también hay insuficiencia de gobierno. Es realmente lamentable el expediente oficial, con la mirada unilateral que arroja sobre la huelga, y los remedios que cree prudente aplicar, á fin de conseguir la reanudación del trabajo y la reorganización de los servicios ferroviarios

En pocas y buenas palabras de resumen el Ejecutivo, después de las cuatro consideraciones y los ocho artículos de su decreto, reduce su acción á esto: derogar las disposiciones reglamentarias en vigor, sobre admisión de maquinistas, á fin de que las empresas puedan contratar esos operarios libremente, sin previo examen, ni prueba de idoneidad, reservándose dictar un reglamento de trabajo, sólo á los efectos de la seguridad pública, que, sin duda, quedará afectada por esa admisión libre de obreros: declarar suspendidas, hasta nueva resolución, las obligaciones del servicio ordinario en los ferrocarriles nacionales; y, finalmente, tomar las medidas judiciales, policiales y nacionales tocantes á castigos y represiones, acumulación de fuerzas en puntos estratégicos y aplicación rigurosa de la ley 7029.

Y bien, todo eso importa dejar constancia en decreto oficial, de la huelga misma, y nada más, á no ser lo que puede leerse entrelíneas y que nos revela la opinión del Ejecutivo, inclinado hacia un lado, desamparando el otro abandonándolo á su destino, lejos del terreno de las soluciones ecuánimes, eficaces, decisivas, inteligentes é improrrogables.

Vivimos en un país de garantías, y casi todo lo establecido en ese decreto ha podido evitarse de ser dicho, por redundancia. La suspensión de las obligaciones es, simplemente, la declaración de un hecho notorio, ya que no incumbe al gobierno la exención de esas mismas obligaciones, fijadas en leyes y que se traducen en otro campo, en derechos y deberes exigibles ante los tribunales. La libertad de contratar operarios sin previo examen de idoneidad, importa fuera del trapiés legal, librar á múltiples contingencias al viajero, á los instrumentos valiosos de las empresas, y lo que es más grave, hacer absolutamente á un lado, con un gesto de imperio, sin tolerancia y sin cordura, á uno de los factores de la huelga.

No; no vemos en ese decreto las medidas sabias y prudentes que corresponden á un gobierno honesto, enérgico, é inspirado en la gravedad del momento y en las exigencias urgentes de la economía nacional, única y grande víctima actual.

Los gestos de imperio, sin tolerancia y sin examen profundo de causas y de efectos, no son armas de administración, no son recursos que puedan conducir al éxito á ninguna cuestión; no son exponentes de suficiencia, ni demuestran fortaleza en la idea ó en la acción.

Cuando es el país el paciente, las perturbaciones de la índole de ésta que sufrimos, no se atacan con esos remedios, ni se vencen con esos recursos. A falta de legislación todo se subordina á la tranquilidad y á las necesidades de la República, con espíritu ecuánime y enérgico á la vez, abordándolo de frente sin vacilaciones, para vencer las resistencias con el arma poderosa de la razón, en debates en que se pesen los argumentos de los débiles en la misma balanza en que se colocan aquellos de los fuertes.

La ciencia moderna del gobierno, tiene para actuar, hoy, un campo más vasto que el que tenía ayer, y no necesita armar el brazo antes de haber agotado las luces del cerebro, el armario primero para entrar luego serenamente en la cuestión.

Un poco de la buena voluntad, que todos han declarado tener antes y después de la huelga actual, para llegar á las soluciones prudentes, habría bastado y bastará aún ahora para cerrar en el término de 24 horas este conflicto del trabajo ferroviario cuyos motivos y tramitaciones no hemos de recordar á nuestro gobierno.

La huelga, pues, continúa agravada con los errores del Ejecutivo, y no es eso lo que queremos todos, lo que reclama el país y lo que tiene derecho á reclamar y conseguir la economía general. Preciso es, entonces ganar las horas abandonar los gestos y las actitudes de tragediantes, é imponer las soluciones con una urgencia patriótica, para no continuar acumulando perjuicios morales y materiales. La opinión ha de acompañar al gobierno en ese terreno propiciándole los recursos y las armas, porque no hay quien pueda desear indefinidamente la continuación de este estado de cosas, solo una hora

Los nuevos ascensos

Desde hace varios meses, la familia militar espera con natural y legítima ansiedad, los anunciados decretos. Estos se han producido en otros años, generalmente, en la fecha que corresponde. Sólo circunstancias muy especiales é imprevistas postergaban algunos días el decreto.

Aunque ahora no promedian dificultades de especie alguna, pues que el ministerio no las ha hecho conocer, el decreto de ascensos que debió haber aparecido hace algunos meses, continúa postergado.

Coincide esa postergación, con el malestar que se nota en la familia militar, no debido, precisamente, á la tardanza en la aparición del decreto, sino á las causas que en los círculos militares se atribuye á esa tardanza, causas colaboradoras de propósitos tendientes á debilitar el imperio de la justicia.

Al mismo tiempo salen de las oficinas ministeriales, y se ha de publico en la prensa de la capital, informaciones precisas acerca del criterio de la alta dirección del ejército en la cuestión ascensos. Se ha dicho de ésta, que reputa muy escaso título el de la antigüedad para el ascenso, y hasta se le ha atribuído la declaración de que la antigüedad no da derecho.

Sin embargo, no es posible el ascenso, sin que se haya satisfecho el requisito de la antigüedad, que es previo. La elección debe verificarse entre los militares que tengan la antigüedad legal. Luego, no es exacto que ésta sea un título pobre. No puede serlo jamás para el país, varios años de servicios en su institución armada. Y en cuanto á que no da derecho, puede objetarse que si el ascenso por elección la reclama como "indispensable", la antigüedad deja al que la cumplió, en posesión del derecho de ser ascendido, aunque la Nación no tenga la obligación de ascenderlo.

Pero no es sobre el criterio ministerial en esta faz del asunto, sobre lo que descansa el malestar que se siente en la familia militar, sino sobre hechos que rozan derechos innegables, indiscutibles y legítimos.

Entre los militares de escuela y los militares de fila, la presunción de la mayor competencia favorece á los primeros. Pero entre los últimos puede haber y los hay, oficiales realmente estudiosos, que llamados á rendir la prueba de competencia, han satisfecho al tribunal examinador y figurado en segunda en la lista formulada por el tribunal de clasificaciones, para los ascensos.

Estos estudiosos, merecen el estímulo justo del reconocimiento de sus nobles esfuerzos. Han satisfecho la antigüedad que exige la ley y han demostrado su capacidad técnica facultar. Están, pues, á la altura de los soldados de escuela, con el mérito de que se han instruído á sí mismos, en el cuartel ó en la carpa del campamento.

No obstante, nuestra información presenta casos de oficiales que se encuentran en las condiciones expresadas, cuyos nombres han sido borrados desde arriba, de la lista formulada por el tribunal de clasificaciones, para colocar otros, su pretexto de "corrección de calificaciones", corrección que ha consumado una injusticia.

Es fácil que los ascensos por elección mejoren gradual y paulatinamente la intelectualidad del ejército, pero si la ley prohibe que también los soldados de fila puedan y deban ascender, y si estos se ha en dignos de esa recompensa, por sus servicios y su ilustración (por qué se la ha de cometer con ellos la injusticia de postergarlos aun contra la ley?

Entre los ascensos, los por elección suelen tener también sus inconvenientes, pues dependen de múltiples circunstancias entre las que puede ejercer gran influencia el afecto personal.

De manera que tanto en unos como en otros es posible errar. Lo que este diario acoge, en bien del ejército, es la ecuanimidad y el ejercicio de la justicia en el acuerdo de ascensos. En ninguna parte es más necesaria que en el ejército, la recompensa inospe hablemente justiciera. Acuérdela el gobierno. Es menester que no se sienta en el seno de la familia militar una sola queja, y mucho menos si es justa.

Las preferencias en la venta de tierra fiscal

Hemos visto en artículos anteriores que el reciente decreto del Ministerio de Agricultura establece la licitación como base para la venta de tierra fiscal en el bien entendido de que la concesión será adjudicada á quien ofrezca mejor precio, siempre que el Poder Ejecutivo apruebe la licitación. No insistiremos por el momento en demostrar los inconvenientes del sistema, que tiende á obtener mucho dinero, sin preocuparse de lo que no debiera ser fundamental: entregar los campos á quienes sean capaces de ocuparlos y explotarlos personalmente, multiplicando al infinito el número de los pequeños propietarios

Con todos sus defectos la subasta es, al fin y al cabo, una regla de procedimiento, á la cual pueden y deben atenerse los interesados, excepto los pobres, favorece al latifundio, hace imposible ó difiere para época remota la subdivisión de la propiedad raíz, alienta á los procuradores que se encargan de tramitar las gestiones, pero, en cambio, sirve para definir situaciones: comprará quien tenga más dinero, y si bien es casi seguro que, en el noventa por ciento de los casos, las condiciones de la ley respecto á población sólo serán llenadas en la apariencia, ingresarán millones en las arcas fiscales.

Un artículo posterior del decreto comentado, elimina la base del mayor precio, y deja al asunto al criterio de la dirección de tierras y colonias. "En los casos—dice el artículo— en que antes de llamar á licitación, considere que hay notorias ventajas para el Estado, ó evidente justicia en preferir á alguno de los solicitantes, elevará al Poder Ejecutivo un informe circunstanciado, exponiendo las razones ó motivos que justifiquen la preferencia." Esto responde, según uno de los considerandos, á "que si bien es indiscutible la conveniencia de adjudicar la tierra á los más capaces de incorporarla al movimiento y producción económicos del país, es muy difícil apreciar con justicia y equidad las condiciones que determinan esa capacidad."

Se nos ocurre que el medio escogitado para llegar á fin tan laudable, puede conducir á resultados opuestos, abriendo al favoritismo y á la especulación de los intermediarios, una puerta inconmensurable. Las leyes y decretos de efectos trascendentales, como son cuántos se refieren al régimen de la

CONFLICTO DE LOS MAQUINISTAS

SEGUNDO DIA DE HUELGA

EL PRESIDENTE DE LA REPUBLICA CONVOCA A ACUERDO DE MINISTROS

FACILIDADES ACORDADAS A LAS EMPRESAS

DECRETO DEL PODER EJECUTIVO — SUS FUNDAMENTOS

El cumplimiento de la ley de F. C. y la admisión de los maquinistas

PEDIDO DE ELEMENTOS A EUROPA Y SU REMISION INMEDIATA

LA EXONERACION DE MAQUINISTAS Y FOGONEROS

RESOLUCION DE LAS EMPRESAS

LAS TROPAS DEL EJERCITO EN ACCION

SERVICIOS DE VIGILANCIA EN LAS REDES FERROVIARIAS

COMO SE HAN EFECTUADO LOS SERVICIOS PROVISIONALES

INFORMACION COMPLETA RECIBIDA EN LAS ESTACIONES

EN LOS CÍRCULOS OBREROS

Los servicios ferroviarios y las comunicaciones del interior

EL DECRETO DEL P. E. Y LA FRATERNIDAD

El día de ayer fué de gran actividad para las empresas que intervienen en el movimiento huelguista de los maquinistas y fogoneros. El gobierno nacional, intervino por intermedio del Ministro de Obras Públicas, á fin de invitar á los representantes de las empresas, á adoptar una fórmula que pueda llenar las aspiraciones de los obreros, estableciéndose tácitamente en este sentido una invitación al gremio huelguista, para que concurra nuevamente á la labor diaria.

Mientras tanto los obreros se mantienen á la expectativa y siguen su movimiento con todo orden y cultura. Las comisiones continúan reuniéndose en sus locales para conocer los distintos detalles que abarca la huelga y dirigir al gremio que se encuentra diseminado por todo el país, aunque unido estrechamente por la fuerza del ideal común.

Las empresas por su parte, estudian también los antecedentes que les envió el Departamento Nacional de Trabajo, de acuerdo con la dirección general de ferrocarriles, y el fruto de ese estudio acaso resulte el deseado arreglo.

Es de desear, pues, que los esfuerzos de ambas partes, con la colaboración que puede ser más inteligente é intensa del gobierno nacional, concreten una fórmula unificadora de las dos aspiraciones.

EL ACUERDO DE MINISTROS

Poco después de la 1 de la tarde, el Presidente de la República reunió en acuerdo á sus secretarios de Estado. Faltaron á la reunión los Ministros de Marina y de Agricultura.

De acuerdo con lo que anunciamos, se trató extensamente el conflicto entre las empresas de ferrocarriles y los maquinistas y fogoneros.

Los Ministros del Interior y de Obras Públicas informaron extensamente sobre orígenes y antecedentes del conflicto, como asimismo de las tentativas realizadas para evitarlo.

El Ministro de Obras Públicas presentó un informe de la dirección de ferrocarriles relativo al estado de la huelga y leyó una nota de las empresas que pedían no se aplicaran en el presente las disposiciones de la ley de ferrocarriles.

Se habló de la posibilidad de mayores conflictos, y hasta alguien dijo en el acuerdo que una medida del Poder Ejecutivo en favor de las empresas podía exacerbar á los huelguistas.

Quedó convenido, sin embargo, dar facilidades para que las empresas puedan hacer el servicio de transporte, y se resolvió que allí mismo redactaran el decreto los Ministros del Interior y de Obras Públicas.

La redacción del documento fué bastante laboriosa, pues se introdujeron muchas modificaciones al primer decreto que se redactó. Una vez que los ministros firmaron el decreto, se retiraron del despacho presidencial.

Durante el acuerdo, el señor Guerrico, del directorio del ferrocarril del Sud, estuvo dos veces en la secretaría presidencial, para entregar algunos antecedentes de las empresas relacionados con el conflicto.

RESOLUCION DEL PODER EJECUTIVO

El decreto dictado ayer por el Poder Ejecutivo, dice que en vista de la comunicación de la dirección general de ferrocarriles, en la que se hace saber que los maquinistas y fogoneros han abandonado colectivamente el trabajo, no obstante haber extremado sus gestiones el Poder Ejecutivo para arribar á un arreglo conciliatorio entre aquéllos y las compañías ferroviarias y teniendo en cuenta que en las tramitaciones de la mediación oficial se ha comprobado la imposibilidad de un avenimiento, habiéndose, por último, rehusado los maquinistas á aceptar el arbitraje, que sería el medio legal de zanjar las dificultades surgidas, que el hecho produjo podría asumir proporciones peligrosas, al el Poder Ejecutivo no tomara las medidas necesarias para evitarlas, por cuanto el cese de la circulación ferroviaria importa la suspensión de las funciones vitales de la economía nacional, afectando principalmente á las clases proletarias, que deben inspirar en primer término la solicita preocupación del gobierno, que las compañías de ferrocarriles han manifestado estar en situación de mantener bajo su responsabilidad un servicio condicional limitado con mecánicos no congregados, mientras persista el abandono del trabajo por los huelguistas, y encuentren en el país fuera de él elementos suficientes para reemplazarlos siempre que el Poder Ejecutivo permita la suspensión de las disposiciones reglamentarias respecto al examen y pruebas oficiales de los conductores de máquinas; y que en la situación creada sea deber del gobierno acordar á las compañías los medios conducentes á mantener en todo tiempo el servicio que están obligados á prestar, á cuyo efecto resulta indispensable la derogación de la parte de los reglamentos que obstaculizan la admisión de maquinistas sin ventaja para la seguridad pública; que sería la única razón de las limitaciones á la libertad de acción de las empresas en materia de tracción, el Poder Ejecutivo resuelve lo siguiente:

Declarar suspendidas hasta nueva resolución las obligaciones del servicio ordinario en todos los ferrocarriles nacionales, quedando autorizadas las compañías á hacer, entretanto un servicio condicional con los elementos que dispongan, las que cuidarán especialmente de atender el transporte de artículos de consumo y de primera necesidad, de encomiendas con restos para máquinas [illegible]

Agregó el ministro que las empresas podían solicitar personal técnico á Europa, con el cual les sería fácil normalizar el servicio, aunque en el país existe también un buen contingente de obreros aptos para dichas tareas.

Terminada la exposición del señor Ramos Mejía, los gerentes manifestaron su conformidad con las ideas enunciadas y abandonaron la casa de gobierno.

OTRA REUNION DE LOS GERENTES

Terminada la entrevista con el Ministro de Obras Públicas, los representantes de las empresas se trasladaron á la oficina del directorio local del ferrocarril del Sud, y dieron forma concreta al pensamiento del representante del Poder Ejecutivo.

La resolución que firmaron todos los gerentes dice, que á pedido del Ministro de Obras Públicas, quedó resuelto dejar sin efecto la exoneración de los maquinistas y fogoneros, que hayan intervenido en el paro general, siempre que se presenten á tomar servicio hasta el viernes 12 del mes en curso, á mediodía.

Se resuelve, además, pedir telegráficamente á los directores de las compañías en Londres y París que contraten y embarquen á la brevedad posible el mayor número de maquinistas que puedan conseguirse, fletando, si fuera necesario, á efecto de apresurar su llegada, un vapor rápido para conducirlos.

CONFERENCIA DEL JEFE DE POLICIA CON EL MINISTRO DE GUERRA

Ayer, á última hora, el jefe de policía, general Dellepiane, celebró una conferencia con el Ministro de Guerra, relacionada con el actual movimiento obrero.

Concluida la entrevista, interrogamos al primero respecto á lo convenido, manifestándonos que el objeto de la conversación había sido uniformar la acción de la policía y el ejército en el conflicto de los ferroviarios.

Quedó establecido que en caso de ser requerido, las tropas prestarían todo su apoyo á la policía.

Por el Ministerio de Marina se dictaron también idénticas medidas de previsión, además del servicio de marineros armados á mauser que ha establecido la prefectura, en toda la región del puerto de la capital.

EN LAS EMPRESAS

En las distintas oficinas de las empresas ferroviarias observamos ayer mayor actividad. Los jefes de movimiento, instalados frente á los aparatos telefónicos, se comunicaban continuamente con todas las estaciones de la provincia y recibían partes del estado de los recorridos.

En todas las empresas reina una idea optimista acerca del resultado de la huelga, creyéndose que muy pronto estará terminada, si se cumplen las promesas del gobierno de intervenir eficientemente con una mediación que asegure á las partes su imparcialidad. Desde este punto de vista, creen algunos representantes con quienes conversamos ayer, que sería de desear que esta intervención se efectúe cuanto antes, no por lo que importa á las empresas, sino por los maquinistas mismos, dentro de cuyo número hay muchos que desean volver al trabajo, por no estar conformes con el movimiento huelguista. Hay maquinistas antiguos, que están vinculados á las empresas, por el número de años de sus servicios, y, que, por una solidaridad mal entendida, acompañan el movimiento con gran perjuicio para ellos, pues á más de los días que pierden de trabajo, se ven envueltos en una huelga que no está de acuerdo con su manera de pensar.

Se ha creído entre el elemento obrero, agregó, que la falta de maquinistas con diploma ocasionaría inconvenientes en el piloteo de las máquinas; pero esto no es del todo exacto, por cuanto las empresas consideran que sus máquinas son elementos que representan un gran valor y que por razones elementales de interés y conservación de las mismas no las entregan á personas incapaces de su manejo. Cada persona que aspira á ser maquinista en la actualidad, es examinada previamente, y después de muchas pruebas se le entrega una máquina.

Si las empresas, según nuestro informante, aceptaran todo el personal que se les ofrece en la actualidad, dispondrían de obreros suficientes como para poner en servicio todos los trenes de las mismas.

Como se verá en nuestra información, tienen los obreros un plazo de tres días para incorporarse de nuevo á sus funciones.

EN LAS ESTACIONES

Durante el día de ayer no se ha producido ningún hecho anormal digno de llamar la atención. Todo se ha sucedido dentro de la misma rutina diaria, aunque la reducción de los servicios motivó la aglomeración del público en ciertas horas, es decir, en aquellas durante las cuales converge á las estaciones mayor número de pasajeros para trasladarse á los centros suburbanos.

La fuerza pública, destacada en los andenes de algunas estaciones de mayor importancia, especialmente en aquellas que son cabeceras de línea, llamó la atención de los pasajeros, tanto más, ver agentes armados á carabina, vigilando con detención los depósitos cercanos, tanto de carga como de máquinas, en los cuales el movimiento huelguista ha ocasionado una paralización relativa del tráfico acostumbrado.

En las dos estaciones del Rosario, el jefe político de esa localidad, coronel Broquen, ordenó que se apostaran en varios puntos de los andenes vigilantes encargados de mantener el orden y estar atentos á cualquier hecho hostil hacia los obreros que trabajaran. Esta ostentación de fuerzas motivó comentarios en los pasajeros que cruzaban en los trenes de largo recorrido para el interior y en los que llegaron á Retiro, en cuya estación ferroviaria recogimos estos comentarios.

En la estación San Martín continuó ayer la ostentación de vigilancia en los depósitos de máquinas. En dichos locales corrió el rumor de que en las horas de la tarde una de las máquinas se había incendiado. Interrogamos á este respecto al jefe de movimiento de la empresa y nos manifestó que sólo se trataba de un hecho simple y sin mayor importancia, pues se limitó á una pequeña interrupción en las calderas; pero, según nuestras informaciones que recogimos en el lugar de los hechos, fué un principio de incendio en las calderas que se produjo á la una de la tarde, con la consiguiente alarma en todos los parajes cercanos, donde se creyó que se trataba de un atentado por parte de los huelguistas. Felizmente, el hecho no tuvo mayores consecuencias y con la intervención de los inspectores y parte del personal técnico de la estación, se logró conjurar el peligro.

Este hecho suscitó un rumor durante las horas de la tarde, entre el público que sigue de cerca el desarrollo de la huelga, creyendo que la empresa había contratado un personal que no reunía las condiciones necesarias para pilotear los trenes. En la administración de la empresa se nos dijo al respecto que esa versión carece de fundamento, por cuanto el personal actualmente en servicio está constituído, en su mayoría, por maquinistas antiguos y por inspectores que conocen á manejo de las máquinas. También manifestaron en la oficina de tráfico, que en estas últimas 24 horas, se había ofrecido numeroso personal; pero que no se atendió ningún pedido sin que se justificara debidamente la capacidad del solicitante en el piloteo de los trenes.

Un hecho análogo al precedentemente relatado, ocurrió en los talleres de la empresa del ferrocarril del Sud, con la máquina 411. Sobre este [illegible] adelantan informes de ninguna [illegible] ción. Constitución y [illegible] dejar que, por el momento, no [illegible] conocimiento de lo ocurrido.

En la estación Retiro había ayer vigilancia en todos los puntos, especialmente en los depósitos, donde había gran número de agentes apostados, armados á carabina, con la consigna de mantener el orden en todo momento.

Donde se dejan sentir los efectos de la huelga, es en la estación La Banda, de donde arranca el ramal á Santiago del Estero, desde la vía principal á Tucumán, de la empresa del ferrocarril Central Argentino. En esta estación el continuo tráfico reúne gran cantidad de público en los andenes, durante las horas en que pasan los trenes con destino á las provincias del Norte. Se notó atraso en la correspondencia, y en el recorrido de los trenes. El gobierno de la provincia ha dado órdenes para que en los pueblos cercanos á La Banda se vigile y mantenga el orden.

En todas las estaciones de las redes ferroviarias del país existe, pues, una vigilancia especial en previsión de cualquier emergencia en que se necesite el auxilio de la fuerza pública.

En las secciones urbanas, el tránsito acostumbrado de pasajeros aumentó en las primeras horas de la mañana y de la tarde.

En todas las estaciones se han fijado carteles con avisos de las gerencias de las empresas, en los que se comunica diariamente las últimas disposiciones de las autoridades públicas y ferroviarias.

En el puerto se produce existía el temor de que los servicios de cosechas disminuyesen en las estaciones ferroviarias, con motivo de la huelga; pero aún no han sentido los efectos anunciados, pues aquí bien disminuye el número de trenes, no ha disminuído en gran proporción el de pasajeros.

FERROCARRIL CENTRAL ARGENTINO

En esta empresa ferroviaria, según manifestación del jefe de movimiento, todos los trenes corridos durante el día de ayer estuvieron de acuerdo con el horario provisional anunciado, salvo uno que otro atraso en la sección local, pero de menor importancia.

Tanto los trenes del servicio á Villa Ballester, como los del ramal al Tigre, corrieron con normalidad, aumentándose tres trenes locales en este ramal por el lado Rosario y otros tantos por el lado Central, distribuídos en la siguiente forma: 5.50, 6.40 y 7.20 de la tarde y por el otro lado: 5.50, 6.20 y 7.20 de la misma hora, respectivamente, efectuando el regreso con paradas en todas las estaciones del ramal al Tigre.

Por el cálculo semanal que hace la oficina respectiva de la empresa, se supo ayer por la tarde que durante el domingo, los trenes de la sección urbana transportaron casi el mismo número de pasajeros que arroja las cifras de tráfico en época normal.

En Capilla del Señor, el tren que debió llegar á las 9 de la mañana, llegó ayer á las 11.50. En la estación Sánchez los trenes pararon con algunos minutos de atraso.

El tren directo á Tucumán, llegó con algunas horas de atraso, pero no se sufrió durante el viaje interrupción alguna en el tráfico, debido á las medidas prudentes que con este fin ha tomado la oficina de tráfico de la empresa.

La falta de personal obligó ayer á suspender el tren que sale de San Pedro á las 4.30 de la mañana. Este servicio, según nuestras últimas informaciones, será inmediatamente normalizado.

De acuerdo con el aviso público de la empresa fijado en las estaciones de la misma y cuyo contenido dimos á conocer en oportunidad, corrieron ayer algunos trenes de carga con destino á Pergamino, Rosario y algunas estaciones intermedias.

Entre San Martín y Retiro y vice versa, corrieron también durante el medio día trenes de carga ordinaria y perecedera.

Ayer por la mañana, á las 10, estuvo con el gerente de tráfico de esta empresa el jefe de la división de orden y seguridad de la policía de la capital, señor Eloy Udabe. Interrogamos en esa misma hora al secretario de la oficina creyendo que se trataba de alguna medida de prevención y nos manifestaron que el señor Udabe asistía por asuntos particulares. Sin embargo, el mismo funcionario recorrió la mayor parte de las estaciones de la empresa, á fin de conocer el estado de vigilancia en las mismas.

Se recibieron comunicaciones de todas las estaciones de la línea, de acuerdo con el código de la empresa, según órdenes de la gerencia, dando cuenta de la marcha del movimiento. En general en todas las partes de la línea hay una buena impresión de la marcha del movimiento, por la cultura y corrección en los obreros.

El gerente de tráfico permaneció casi toda la tarde fuera de su oficina, ocupado con la reunión de los gerentes y la conferencia de los mismos con el Ministro de Obras Públicas.

EN EL FERROCARRIL DEL SUD

Durante el día de ayer, según las informaciones que recibimos en la estación Constitución, los trenes marcharon con regularidad en todos los recorridos, con uno que otro inconveniente, pero de poca importancia.

En la sección local, los trenes corrieron de acuerdo con el horario provisional anunciado por la empresa y en los trenes de pasajeros de largo recorrido se dejaron sentir algunos atrasos.

Ayer por la tarde el jefe de tráfico conversó durante largo rato con el gerente de la empresa á fin de darle cuenta del estado del tráfico y de las mejoras en los servicios que se introducirán si continúan ofreciéndose obreros capaces para el piloteo de los coches. Después de un detenido examen de todos los elementos de que dispone la empresa, se ha resuelto establecer los siguientes servicios:

Correrán trenes extra, entre plaza Constitución y Talleres, ida y vuelta. Un tren directo á Mar del Plata, á las 7.10 a. m. de Constitución. Desde hoy, el tren que sale de plaza Constitución á las 7.10 a. m., los domingos, martes y jueves, también conducirá pasajeros para el ramal desde Guido á Juancho y este tren regresará los lunes, miércoles y viernes, saliendo de Juancho á las 10 a. m., para llegar á Constitución á las 7.35 p. m. También desde hoy, los martes, jueves y sábados, correrá un tren de pasajeros, saliendo de Dolores á la 1.30 p. m. para llegar á Constitución á las 8.15 p. m.; y los lunes, miércoles y viernes, el tren que sale de Constitución á las 6.45 a. m., para Las Flores, Tandil y Tres Arroyos, conducirá una porción que continuará como especial desde Altamirano hasta Dolores, parando en todas las estaciones intermedias. Además, desde mañana, los martes, jueves y sábados correrán, observando su correspondiente horario, los trenes números 92 de General Belgrano á Constitución y número 143 de Constitución á General Belgrano.

Nos comunica la empresa, que en las estaciones principales de maniobras, están trabajando máquinas pilotos para la formación de los trenes, y colocar los vagones en descargas. Estas locomotoras serán aumentadas en el día de hoy.

Ayer corrió también un tren directo de Mar del Plata á Constitución, el cual condujo más de 400 pasajeros, y llegó á esta capital á las 6.17 de la tarde.

Aunque la empresa había anunciado que no se correrían trenes de carga, en la oficina de movimiento se nos comunicó anoche que corrían trenes de carga de Sevigné á Las Flores, de Olavarría á kilómetro 5, de Las Flores á Olavarría, y de Azul á kilómetro 5. En algunos otros lugares de la línea se corrieron trenes de [illegible]

FERROCARRIL OESTE

En la oficina de movimiento, se nos manifestó anoche que los servicios de trenes de pasajeros corrieron de acuerdo con lo anunciado en el horario provisional, aunque se notaron algunos inconvenientes, propios en todas las empresas en estas circunstancias de huelga.

Por resolución de ayer han sido aumentados tres trenes á Morón, que saldrán de la estación Once á las 11.30 de la mañana y á las 2.30 y 7.5 de la tarde, habiendo otros tantos de regreso.

Estos servicios, según la oficina de movimiento, irán aumentando á medida que la facilidad de los elementos lo permita, y es muy probable que en la oficina de tráfico se resuelva aumentar otros tantos trenes para el día de mañana.

En los servicios de largo recorrido, los trenes marcharon con regularidad, y sólo el tren de Trenque Lauquen llegó con algún retardo á la estación Once de Septiembre.

Corrieron también trenes de carga entre Mercedes y Once y algunos otros puntos de la línea. Hoy se piensa correr algunos otros.

FERROCARRILES DE LA PROVINCIA DE BUENOS AIRES

En la gerencia de esta empresa se nos informó ayer por la tarde que se habían corrido durante la mañana dos trenes hasta la estación Tapiales. Hoy se aumentará el número de trenes. No se nos dió precisión la hora en que correrán.

En las primeras horas de la tarde se efectuó una reunión de los directores de la compañía, á fin de tratar la mejor forma de establecer servicios de trenes durante los días de huelga y se resolvió aumentarlos y prolongar los recorridos.

En todas las estaciones de las líneas existe una gran vigilancia, apostada en los principales depósitos de máquinas.

FERROCARRIL AL PACIFICO

El horario provisional anunciado por la empresa, se cumplió en todas sus partes, notándose algunos inconvenientes en los servicios de largo recorrido.

Los trenes de la sección urbana serán aumentados en el día de hoy.

La oficina de tráfico no tenía noticias ayer en las últimas horas de la tarde, de mayores inconvenientes en el recorrido de los trenes.

Los principales empleados de la empresa permanecieron en sus respectivas oficinas, dirigiendo la marcha de los trenes.

En el tráfico de cargas, aunque había un anuncio en las estaciones, de que no correrían trenes, lo hicieron cuatro de ellos.

El tren número 8 corrió atrasado por un inconveniente en la máquina: el tren primero llegó á Mendoza á las 8.35 de la mañana, es decir, con un atraso de dos horas; el tren de la combinación á Chile salió á las nueve y veinte de la mañana y los pasajeros para San Juan siguieron en tren especial.

EN LA FRATERNIDAD

Desde las primeras horas de la mañana de ayer se encontraban reunidos en el local de la calle Perú, los miembros dirigentes de La Fraternidad, para impartir indicaciones tendientes á orientar el movimiento huelguista y considerar las comunicaciones que sobre el mismo trasmitan las seccionales del interior.

El local de la sociedad se vió durante todo el día invadido por maquinistas y fogoneros adheridos á la sociedad gremial, que acudían en busca de información respecto del movimiento.

He aquí las comunicaciones recibidas en La Fraternidad de las distintas secciones, sobre el movimiento huelguista:

Ferrocarril Central Argentino (secciones Coghlan, San Martín y Victoria.—El horario provisional é insuficiente tropieza con grandes dificultades para ser cumplido. Todo el personal de maquinistas y fogoneros está retirado del servicio. Todo el personal está por igual, animado del más alto espíritu de solidaridad. Los escasos trenes locales que circulan son conducidos por los jefes. El tren nocturno quedó detenido en Rosario por falta de personal para traerlo á Buenos Aires. De aquí salen trenes largos muy contados y con pocas probabilidades de llegar á hora á destino. Cargas, hacienda y encomiendas están suspendidas por falta de personal.

El público viajero protesta por los inconvenientes que le causa esta anormalidad.

Ferrocarril Central de Buenos Aires (Lynch)—La paralización es completa. Uno que otro tren dirigido por los jefes pretende hacer creer al público que existen servicios. En tiempo normal este ferrocarril ha sido un fracaso, máxime en las presentes circunstancias. Los pasajeros conducidos de Entre Ríos por el "ferry-boat" quedaron pernoctando en Zárate, por falta de personal para conducir á Buenos Aires dicho tren.

Compañía General de Ferrocarriles —El personal se ha retirado unánimemente del servicio. Como en las empresas que preceden, los servicios son ficticios. Uno que otro tren sin probabilidades de cumplimiento. Carga, hacienda y demás servicios, paralizados en absoluto.

Central de Córdoba (extensión á Buenos Aires)—El movimiento es nulo. No corre ninguna clase de trenes. El personal se ha plegado al paro, por completo.

Secciones cabeceras de los principales ferrocarriles que convergen á Buenos Aires—El paro es completo. Ninguna sección ha faltado á la consigna. Todos los maquinistas y fogoneros de la República, desde las 12 de la noche del sábado 6 del actual, no han vuelto al trabajo. Las empresas cuentan con un personal reducido que no alcanza siquiera á cubrir las necesidades más apremiantes, del ínfimo horario provisional. Los trenes corren fuera de hora, piloteados por encargados é inspectores, y una que otra persona sin certificado de idoneidad. Los inconvenientes ya se han hecho notar; el Central Argentino tiene dos locomotoras quemadas (números 1002 y 1024) y otras dos el ferrocarril del Sud.

El gremio permanece tranquilo, seguro de su triunfo. No se ha producido el menor incidente en ninguno de los ferrocarriles de la República.

Ferrocarril del Sud (secciones Talleres y Barracas)—El horario provisional no se cumple. La protesta del público es general. Tienen los pasajeros que viajar de pie, pues cada tren lleva los pasajeros de cuatro ó cinco, sin contar con las pocas probabilidades de llegar á una hora determinada. El público viaja con prevención, conociendo los peligros á que se expone por incompetencia del personal que pilotea las locomotoras. Después del último tren y á una hora demasiado temprana, las estaciones quedan desiertas y con los semáforos apagados. Es la mejor prueba de que la entereza del personal ha desorientado á las empresas. Trenes de carga, haciendas, encomiendas, etc., no corren. Trenes largos, corren, pero sin probabilidades de llegar á su destino. Los viajeros del tren para Mar del Plata, anteayer reclamaron la devolución de pasajes, en vista de que era problemática la llegada á aquel balneario.

Ferrocarril del Oeste (secciones Caballito y Haedo)—Los trenes son escasos. Seis de ida y vuelta. Antes se corrían 180. No trabaja ningún maquinista ni fogonero. Los trenes son piloteados por inspectores y encargados. Los trenes largos corren, uno de ida y otro de vuelta. Los trenes de carga, hacienda y encomiendas, están suspendidos en absoluto. El personal se ha retirado por completo. El entusiasmo es general.

Ferrocarril al Pacífico (Palermo, Junín, Mendoza, Bahía Blanca)—El servicio urbano es deplorable. Los contados trenes que corren no cumplen el horario. Ayer, el tren número 10 estuvo á punto de chocar en la estación Sáenz Peña. Fué evitado este choque por la misma locomotora, la que se detuvo por falta de vapor. La Providencia, pues, quiso esta catástrofe.

Los trenes locales corren sin horario. Las cargas, hacienda, etc., están estancadas. El personal que conduce los trenes en todos los ramales se [illegible]

DECRETO EN LA FRATERNIDAD

Ayer á última hora fué conocido en la fraternidad el decreto del Poder Ejecutivo.

Una nueva asamblea tuvieron de la sección, y según dijo que el gremio de maquinistas lo esperaba desde hace mucho tiempo, creyendo que el no haya sido dictado así.

Piensan los huelguistas que estando facultadas las empresas para ocupar gente sin el debido certificado de idoneidad, pueden ver cumplidas las previsiones hechas por ellas antes de declararse la huelga, esto es, de que el movimiento no podría perjudicarles mayormente, puesto que ahora pueden contar mano de los elementos que tienen disponibles sin cuidarse de nada.

Sin embargo, nos decía el mismo interrogado, ya veremos si las empresas pueden cumplir con las más perentorias exigencias, sin causar serios perjuicios al público.

Con fecha de hoy continúa, hemos recibido este telegrama de Mar del Plata.

El tren 25, ayer, con destino á ésta, llegó con seis horas de atraso, piloteado por un limpia-máquinas é inspector de vía permanente de Maipú. Efectuó siete paradas entre las estaciones Maipú y ésta, siguió viaje á Miramar, cambiando locomotora. La locomotora dejada en ésta, parece quemada.

He aquí, agregó, un resultado anticipado de los efectos que en la práctica producirá el decreto.

TRASPORTE DE ELEMENTOS PARA LA COSECHA

En vista de los perjuicios que podría traer para las faenas agrícolas la demora en el transporte de los elementos necesarios para las mismas, los representantes de las casas importadoras de maquinarias, hilo, sisa y bolsas, solicitaron ayer de las gerencias de ferrocarriles que arbitraran recursos á fin de hacer posible la conducción de esos artículos en el más breve plazo posible, dado que en numerosas chacras no se podía continuar el trabajo, por carecerse de ellos.

Las empresas ya habían adoptado medidas á ese respecto, que ayer mismo fueron complementadas, pues se dispuso que en caso de no correr trenes de carga para determinados puntos, el transporte se haría en los de pasajeros, en la medida que permite la calidad de sus convoyes.

En estos momentos, cuando las tareas de la cosecha están en plena actividad, muchas veces por la falta de una pieza de máquina ó por carecer de bolsas ó hilo, los trabajos sufren interrupciones que causan graves daños.

INFORMACION OFICIAL DEL CORREO

La dirección de correos y telégrafos recibió ayer numerosas informaciones acerca de la huelga de maquinistas.

En San Juan quedó restablecido el servicio del ferrocarril al Pacífico entre la capital y el Marquesado, pero fué suspendido el servicio á Cantcte, por falta de personal. Los trenes de aquella ciudad á esta capital saldrán, hasta nuevo aviso, los lunes, miércoles y viernes, á las 8.15 a. m.

El domingo llegó el tren de Santa Fe á Resistencia, sin correspondencia á causa de la huelga de maquinistas.

Santiago del Estero — La correspondencia para Buenos Aires y Tucumán no salió el domingo por no correr trenes. La destinada al Norte salió ayer á las 2 p. m. y hoy para el Sur á las 7.40 a. m. según horarios provisionales del Central Argentino.

Neuquén. — El tren de pasajeros que debió pasar el domingo á las 8 p. m. por Chelforó, lo hizo ayer á las 7.30 a. m. siguiendo viaje.

Linieres — El tren de Once de 8.57 a. m. llegó á las 9.8 a. m.

Santiago del Estero — Trenes mixtos diurnos del Central Córdoba seguirán corriendo diariamente, estando suprimidos los nocturnos que corrían lunes, miércoles y viernes.

Tucumán — El servicio del ramal Villa Alberdi á La Cocha que el domingo estuvo suspendido, se cubrió ayer, dirigiendo la máquina el personal de los talleres; salió el tren á las 5 a. m., dando curso á la correspondencia. Sigue suspendido el servicio del ramal Agua Dulce del Central Argentino, distante once kilómetros del ramal de Ranchillos. El jefe del correo de Tucumán dió instrucciones para que se envíe la correspondencia entre esas estaciones por zorras.

El directo del Central Argentino con procedencia de esta capital que debió entrar ayer á las 6 a. m. llegó con cuatro horas de atraso, marchando con precaución. Todos los trenes locales que parten de ésa, salieron por horario en la mañana.

Brandsen — Con cincuenta minutos de atraso llegó á las 3.50 a. m. el tren de Buenos Aires.

Sánchez — Desde el domingo á las 2 p. m. no pasan trenes.

Capilla del Señor — El tren del ferrocarril Central Argentino que debió llegar á las 9 a. m. llegó á las 10.55 a. m.

General Belgrano — El tren llegó á las 11.3 a. m. en vez de 10 a. m.

Guaminí — El tren que debió llegar el domingo á las 6.45 p. m. lo hizo ayer á las 2.35 a. m.

Moreno — El tren de las 9.18 p. m. llegó á las 10 p. m.

Linieres—El tren de afuera que debía llegar á las 11.32 a. m. llegó á las 12.3 p. m.

Neuquen — El tren de pasajeros del domingo á las 10.55 p. m. llegó ayer á las 11 a. m., regresó á la 1.30 de la tarde.

Sánchez—Pasaron los trenes números 204 y 208 con 48 y 75 minutos de atraso, respectivamente.

Tucumán — El directo llegará de 9.30 á 10 de la noche con correspondencia de la capital federal.

San Pedro (Buenos Aires) — El domingo no corrieron trenes nocturnos.

San Antonio de Areco — El domingo no corrieron trenes nocturnos á causa de la huelga.

Lima (Buenos Aires) — El tren á Rosario llegó con una hora 22 minutos de atraso. De Rosario á Buenos Aires con 45 minutos.

Corrientes — El comisario de policía de Alvear avisó al jefe de policía que la huelga sigue con todo orden: se embarcaron los principales huelguistas con destino á Monte Caseros. El comandante de la región Paraná ordenó al jefe del 9 de infantería que con el cuerpo de su mando preste auxilio á la policía, en el caso de que lo solicite con motivo de la huelga la alteración del orden público.

San Nicolás — Por poca práctica del personal y tren muy pesado, llegaron con atraso de una hora y de una hora y treinta y cinco minutos los trenes 204 que corren á Retiro y 208 á Rosario, respectivamente.

LIGA DE DEFENSA COMERCIAL

En el salón de la Liga de Defensa Comercial, se efectuará esta tarde á las 4.30 una asamblea general del comercio mayorista, á fin de cambiar ideas sobre el movimiento huelguista y resolver lo que corresponda.

Quedan implícitamente invitados á esta reunión los representantes de aquellas casas que, sin haber recibido invitación especial, estén afectadas por la huelga declarada.

Bahía Blanca, Enero 8—La huelga ferroviaria aquí no ofrece más novedades que la disminución del servicio de tráfico.

El tren de ésa, por vía Pringles, llegó á las 10 a. m., saliendo una hora después por la vía de Tres Arroyos.

Los maquinistas y fogoneros pidieron permiso á la policía para celebrar asamblea. El comisario les contestó que requeriría autorización de la jefatura.

A última hora se dice que se iniciarán tramitaciones en ésa, para llegar á un arreglo, agregándose que tal vez en esta semana cese el paro, siempre que las empresas no hagan efectiva su resolución de considerar anuladas todas las garantías y privilegios, de que estaban gozando los maquinistas antes de declararse en huelga.

Labardén, Enero 8—Empiezan á notarse los efectos de la huelga de maquinistas, etc.

Hay ya más de medio millón de kilos de cueros, varios y lana, depositados en los galpones del ferrocarril y particulares, sin poder remitir ni liquidar esos frutos, causando los consiguientes perjuicios, lo mismo en las cargas á recibir de mercaderías y materiales. Cualquier tiempo que se prolongue dicha huelga, se empezarán á sentir los efectos en el comercio local, construcciones, etc.

Además, hay muchas tropas vacunas y lanares y se espera la terminación del conflicto para remitirlas al mercado.

Campana, Enero 8—Prosigue el movimiento huelguista ferroviario.

Sólo corrieron los trenes de pasajeros que comunique ayer. De carga, sólo pasó uno, con destino á Baradero. Se me comunica que los limpiadores se han adherido al paro.

SANTA FE

Santa Fe, Enero 8—De kilómetro 184 comunican que varios huelguistas levantaron parte de la vía del ferrocarril provincial.

De maquinistas y fogoneros de esta empresa trabajan los jefes de talleres y ajustadores. La policía ha establecido en esta estación un servicio especial con agentes del escuadrón y de investigaciones. También han llegado agentes de la policía de investigaciones de Buenos Aires con la misión de seguir á los agitadores. Hasta ahora no se han producido desórdenes.

Gálvez, Enero 8—La huelga en Santa se desarrolla completamente tranquila.

La empresa del Central Argentino mandó para los buffets abundantes provisiones de todas clases.

Rosario, Enero 8—La Cámara Sindical de la Bolsa ha pedido del Mercado de Productos Nacionales del Rosario, declaró que desde el 8 del corriente, á las 12 de la noche, existe huelga de maquinistas y fogoneros de ferrocarriles, la cual ha originado la paralización del movimiento de cargas.

Rosario, Enero 8 — Desde hoy y hasta nueva disposición, los trenes locales del Rosario á Paganini y San Lorenzo, del ferrocarril Central Argentino, funcionan con los siguientes horarios de ida y de regreso, con motivo de la huelga:

De Rosario á Paganini: sale á las 7 a. m., 11 a. m. y 6.5 p. m. y regresan á las 8 a. m., 12.52 p. m. y 5.50 p. m.

De Rosario á San Lorenzo: sale á las 7 a. m., 11 a. m. y 6.5 p. m. y regresa á las 12.30 p. m.

De Rosario á Roldán: salidas á las 9.30 a. m., 11.40 a. m. y 4.30 p. m. Regreso: á las 9.30 a. m. y 1.40 p. m.

El tren ordinario de ésa, que habitualmente llega á las 2.40 de la tarde lo hizo hoy con cerca de dos horas de atraso, por efectos de la huelga.

Los diarios de la mañana de ésa entraron en circulación, poco antes de las 5 de la tarde.

En las estaciones, la policía mantiene vigilancia.

Los huelguistas se muestran completamente tranquilos.

El inspector de tráfico de la Compañía General de Buenos Aires, señor Alberto Puentes, estuvo hoy en el departamento y conversó con el comisario de órdenes, señor Quiñno, respecto de la huelga.

Las incomodidades y los perjuicios que está causando el movimiento ferroviario en esta plaza son enormes.

Muchas familias que habían dispuesto abandonar la ciudad para dirigirse á los puntos de veraneo, no se animan á hacerlo, temerosas de que les ocurra algún percance.

Los maquinistas y fogoneros de la sección Córdoba y Rosario se reunieron hoy en un almuerzo en el local Laprida 2576.

Reinó mucha animación.

Al final habló el presidente del comité local exhortando á sus compañeros á proseguir en la actitud que han asumido, procurando mejorar su situación.

Santa Fe, Enero 8 — Los trenes nocturnos no funcionan; los demás lo hacen con un horario especial.

Los huelguistas se consideran fuertes en su derecho, y aseguran que sus exigencias son iguales á las concedidas por los ferrocarriles fusionados, á sus obreros.

Hasta hoy observan una actitud pacífica y ordenada.

Por su parte, la empresa del ferrocarril, cree que la huelga no resistirá un mes.

Hoy pasó una circular por medio de [illegible] á los huelguistas, en-

PROVINCIA DE SANTA FE—INFORMACION GENERAL

ser los primeros jóvenes sirios que han recibido títulos científicos y comerciales.

Ofreció la fiesta el señor Pedro Zaim.

DIPLOMATICAS — El agregado militar á la legación británica, señor Grogan y señora, partirán el lunes para la estación Sauce Grande.

DESDE CORRIENTES — Se ha concertado el enlace de la señorita Juana Eloisa Serrano, de esta sociedad, con el señor Ricardo F. Flores, vecino de esa capital.

La boda se efectuará en Abril próximo.

CAMBIOS DE RESIDENCIA — Salidas: — El 17, para Tucumán, el señor Carlos A. Bravo y familia.

—Para Córdoba, el señor Luis A. Mohr (hijo), con motivo de la enfermedad del señor Victorino Luna, que se halla en San Francisco.

—Partieron para estación Sauce Grande, los señores Adolfo E. Beazley y familia, Clodomiro Ledesma y familia, Eduardo F. Maglione y familia y Julio F. Huergo y familia.

—Ayer, para Corrientes, el señor Agustín Bianchi.

—Para Necochea, el señor Gregorio García Vieyra.

—Mañana, para San Fernando, el señor Félix Sáenz (hijo), su señora Mercedes Fernández, sus hijos María Mercedes y Félix Antonio y la señorita Luisa Armesto.

—Hoy para Mar del Plata, las señoras Zelmira Díaz de Paz, Angélica Sastre de Paz y la señorita Carmen Sastre.

Llegadas: — De Neuquén, el corresponsal de LA PRENSA, señor Emilio Guiñazú.

VIAJEROS — Llegadas: — De Florianópolis, Brasil, el vicecónsul argentino, señor Lobos N. Sabas.

—De Montevideo, el señor Pedro J. López Rivarola.

—En Abril regresarán de Europa, el senador Alberto de Soldati y su señora Angelina Posse Ceballos.

ENFERMOS — Sigue enferma la señora Rosa Mansilla de Quiroga.

—Se halla enferma la señorita Carmen Blanca Benavente.

NECROLOGIA — Hoy serán inhumados en el cementerio de la Recoleta, los restos de la señora Juana Rosquellas de Fernández.

En la iglesia del Pilar se dirá una misa de cuerpo presente.

—En memoria del teniente de navío Daniel P. Carmody se dirán hoy misas en la iglesia del Pilar.

—Fueron inhumados ayer en el cementerio de la Recoleta, los restos de la señorita Martina Sayda.

CONSULTORIO MEDICO GRATUITO DE "LA PRENSA"

Su labor durante el año fenecido

Uno de los servicios públicos gratuitos, instituídos por LA PRENSA, el consultorio médico, ha tenido durante el año 1911 una labor extraordinaria, de cuya importancia se podrá juzgar por los datos estadísticos que damos á conocer á continuación.

El consultorio ha funcionado durante 291 días del año, y han entrado en él 8 730 casos nuevos.

El número total de consultas ha sido de 29.975, con un término medio diario de 103. El término medio diario de casos nuevos ha sido de 30.

De todos estos corresponden:

A vacuna, 63. A clínica quirúrgica, atendida por el doctor Robertson Layalle, 58. A urología, atendida por el doctor Ortiz, desde el 18 de Marzo, 200. A odontología, atendida por el doctor Pereyra, 241. A laringología, rinología y otología, atendida por el doctor Quadri, 233. A clínica de mujeres grávidas, atendida por el doctor Llames Massini, desde el 1o. de Junio, 265. A bacteriología química aplicada á la clínica, atendida por los doctores Méndez, Badía, Lavalle y Nelson, 398. A ginecología, atendida por el doctor Sobre-Casas hasta el 24 de Septiembre, 678. A clínica médica, atendida por el doctor Darnet, 27.836. Total, 29.973.

Fórmulas farmacéuticas se despacharon 10.796. Certificados de enfermedad, 18. Certificados de buena salud, 19. Certificados de defunción, 5. Certificados de vacunación y revacunación, 63.

NOTICIAS DE POLICIA

LOS ROBOS EN EL CENTRO

Un comercio saqueado

28.000 PESOS EN MERCADERIAS

EN EL MISTERIO

Desde tiempo atrás se viene notando con sorpresa que los robos en el centro de la ciudad se suceden en una forma que empieza á alarmar al comercio, pues dejan entrever la existencia de profesionales que la policía en vano trata de identificar.

ANTECEDENTES

A los importantes robos efectuados no ha mucho tiempo en los negocios situados en las calles San Martín 212, al lado de la Caja de Conversión, y de donde se sustrajeron piezas de casimir por valor de pesos 22.200; Rivadavia 611, de donde los ladrones se llevaron mercaderías por valor de 15.000, Florida 118 y otros, debe agregarse el que, según datos policiales, se efectuó en la casa de sedas del señor J. B. G. Montaut, situada en la esquina de las calles Florida y Rivadavia, donde hay un agente de facción y un sereno encargado de vigilar los negocios de esas calles.

LA DENUNCIA

Ayer de mañana, el señor Montaut concurrió como de costumbre á su comercio con el objeto de abrir las puertas y dar entrada á los empleados que esperaban en la esquina la hora de cumplir con sus obligaciones.

Abierta la puerta el dueño del negocio entró en él, y apenas dió algunos pasos, notó cierto desorden que no dejó de llamarle la atención. Hizo levantar las cortinas metálicas con el propósito de observar mejor lo que ocurría y no tardó en comprobar que de los armazones y mostradores habían desaparecido numerosas piezas de mercaderías.

Sin salir de su asombro, hizo llamar al agente de facción en esa esquina y le denunció lo ocurrido. El vigilante dió aviso inmediato al oficial de servicio, señor Venturino, el que entró en el local y después de practicar un ligero examen se encontró con un boquete que daba comunicación á la armería situada en la calle Rivadavia 589, de la viuda de E. Barrie.

Una vez en este negocio se comprobó la existencia de otro boquete que comunicaba á la librería situada al lado, que lleva el número 581, propiedad del señor Martín Garcíi, por donde se presume hayan entrado los autores del robo.

LOS BOQUETES

Como los tres negocios citados quedan completamente solos, los autores del robo han podido practicar los boquetes con toda comodidad, sin ruido alguno, á juzgar por las herramientas que fueron encontradas en la armería: un cortafierro, una sierra y una tijera de grandes dimensiones, estas últimas rotas en la punta pero con rastros contestes que permiten asegurar que sirvieron para practicar las perforaciones por donde entraron los ladrones á la casa del señor Montaut.

Los tres comercios están divididos por dos tabiques de material, de medio ladrillo, revestidos de cemento, de un espesor de 12 centímetros, más ó menos, y las construcciones de la armería y librería son exactamente iguales, tanto por sus dimensiones como por los corredores que tienen después del salón de ventas.

En los corredores, que forman un pequeño martillo, en una de cuyas extremidades se halla la escalera que va al sótano, está la prolongación del tabique, y para iniciar las perforaciones en la forma que hemos observado, es necesario conocer el terreno. Perforando del lado de la librería, los ladrones han podido tropezar con una pileta ó con la escalera, lo que no ha sucedido, pues hicieron el boquete justamente entre la pileta y la escalera, separados por un espacio de 90 centímetros. La misma simetría observaron los autores del robo al practicar la segunda perforación en la armería para entrar en la casa de sedas.

Los boquetes miden un diámetro de 55 centímetros, más ó menos, y solamente una persona muy delgada pudo pasar por ellos.

POR DONDE ENTRARON LOS LADRONES

El señor Martín García, al concurrir ayer á su negocio, notó que la cortina metálica que cubre la puerta no estaba cerrada, y que había sido violentada por dentro, lo que le llamó extraordinariamente la atención.

En domingo, dicho señor estuvo en el negocio con objeto de arreglar algunos papeles y recuerda perfectamente que se retiró á las 12 del día. Mientras estuvo ocupado en esta tarea dejó la cortina metálica levantada 50 centímetros; pero no notó nada anormal cuando se retiró.

A juzgar por las diligencias policiales, se supone que los autores del robo penetraron en aquellas circunstancias, porque durante todo el día 6, la casa estuvo cerrada. De lo contrario, el hecho se hubiera producido el día antes, y entonces el señor García hubiera comprobado la existencia del boquete.

Lo que falta establecer ahora, es el número de los autores de este robo, tan importante, no sólo por las mercaderías sustraídas, sino por la forma en que se llevó á cabo.

INSPECCION OCULAR

Apenas los empleados superiores de la comisaría 1a., tuvieron conocimiento de la denuncia, se trasladaron al comercio del señor Montaut, con objeto de practicar una inspección ocular y comprobar la forma en que los ladrones habían practicado las perforaciones, procediéndose en el acto al secuestro de las herramientas empleadas con ese objeto.

Después pasaron á la librería y comprobaron que la cortina metálica de la puerta había sido abierta por dentro con un cortafierro de largas dimensiones, pues en el umbral de la misma se han encontrado algunos rastros que confirman esa opinión.

Los autores de este valioso robo han tenido presente el valor que para la policía podrían tener el más insignificante rastro, y se cuidaron bien de no dejarlos en las vidrieras ó en el suelo donde existen alfombras de peluche, y fácilmente quedan impresas las pisadas. Una prueba de ello es que las alfombras fueron cuidadosamente cepilladas con un cepillo que fué hallado por la policía al pie del boquete que da acceso á la casa de sedas.

LAS MERCADERIAS ROBADAS

El señor Montaut, practicó su balance, con ayuda de sus empleados y comunicó á la policía que las mercaderías robadas son las siguientes:

Ciento cuarenta y seis piezas de seda cruda; 16 id de paño de seda en colores; 1 id de seda "liberty", en colores; 9 id id id tornasol; 5 id de "crepe" china, blanco y negro; 12 id de "drap de sore"; 4 de gasa de fantasía; 24 de seda del Japón; 11 de terciopelo negro, lo que forma un total de 233 piezas valuadas en la suma de 26.135 y 123 pesos en objetos que se hallaban depositados en la caaj de ventas.

A la viuda de Barrie, dueña de la armería, le sustrajeron revólvers, navajas y otros objetos, por valor de 1.573 pesos, y al señor Martín García, 200 pesos en efectivo, que tenía en su cajón del mostrador, el que fué violentado.

EL SUMARIO

El comisario de la sección 1a. ha iniciado la instrucción del sumario correspondiente, en el cual da intervención al doctor Frías.

En cuanto á la hora en que los ladrones sustrajeron las mercaderías, nada puede comprobarse, aun cuando, según manifestación del señor Montaut, las 23 piezas de seda pesan más de 500 kilos, lo que hace suponer que los ladrones han utilizado algún carro ó coche para transportarlas.

Ahora, lo que conviene recomendar, es el celo policial en el esclarecimiento de este hecho, que viene á agregarse á la ya larga lista de robos que, como decimos al principio, revelan claramente la existencia de profesionales, cuya habilidad no puede ni debe quedar impune, sin sembrar la consiguiente intranquilidad en los dueños de casas de comercio, que ven en ellos un serio peligro para sus intereses.

GRAVE DENUNCIA

Menor atropellada

En la comisaría 35a. se presentó ayer Susana Gómez, de 15 años de edad, domiciliada en la calle Charcas 5147 para formular una denuncia que reviste caracteres de gravedad.

Según la denunciante, un hombre y una mujer y á cuyo servicio estuvo durante 10 días en calidad de sirvienta, la tuvieron privada de su libertad desde el domingo último á las 4 de la tarde, hasta ayer á las 10 de la mañana.

Agregó que el hombre, empleando violencias durante su encierro, la atropelló, de cuyo hecho es cómplice la mujer, que se dice esposa del autor.

La policía tiene la impresión de que Susana es una joven de hábitos honestos y de buena conducta.

Personas de la familia que la acompañaron justifican sus antecedentes.

Se comunicó el hecho al juez de instrucción, doctor Beltrán.

CAPTURA DE UN PRESIDIARIO

En los últimos días del mes de Diciembre del año pasado, fué puesto en libertad, por error, en la Prisión Nacional, un tal Luis Brandi ó Marquisano ó Marchisano, que debía sufrir una condena por robo.

Anteanoche, á las 10, en la esquina de la Avenida La Plata y calle Constitución, fueron encontrados heridos de bala dos hombres, que dijeron llamarse Vicente Graciano y Luis Brandi, y manifestaron que habían sido asaltados por siete individuos, que desaparecieron.

Como un empleado de la comisaría sospechara del segundo, se le tomaron las impresiones digitales, comprobándose por ellas que no era otro que Brandi ó Marquisano.

Ayer mismo la policía lo entregó á la Prisión Nacional.

LOS CANSADOS DE LA VIDA

A las 10.30 de la mañana de ayer se oyó un tiro que partía del primer piso de una casa de escritorios, Avenida de Mayo 791.

En el acto varios vecinos y la policía corrieron á averiguar lo que ocurría y en el w. c. encontraron muerto al arquitecto señor Emilio Huge. Junto al cadáver se halló un revólver Smith Weson con una cápsula vacía.

El doctor Jacobo Berra, que examinó el cadáver, comprobó que tenía una herida de bala en la sien derecha y por las circunstancia que rodean el hecho, sitio en que se produjo, posición en que se halló al

---

PROVINCIA DE SANTA FE

ABANDONO ADMINISTRATIVO

La morosidad en los procedimientos y resoluciones en todo lo que concierne al orden administrativo, se ha hecho últimamente acentuado, en una forma tan marcada, de parte de la intervención que hoy sin temor de exageración, puede asegurarse que una gran desidia y abandono, por los intereses más importantes de la provincia, reina en la mayor parte de las repartiniones del gobierno.

La queja legítima y justa, es general en toda la provincia y sus ecos llegan á diario desde los centros más importantes como desde los pueblos más pobres y lejanos.

Aparte de toda cuestión ó intereses políticos, y hasta cierto punto lo podía ser por su legitimidad y veracidad, el descontento general se consecuencia inmediata de intereses lesionados sin una medida eficaz tranquilizadora.

Si bien se refiere que la misión de la intervención no es en primer término de una índole política, ello no significa de ninguna manera, que no se preocupe de las otras fases que también se encuentran en el cartabón de gobierno de una provincia.

Por otra parte los asuntos políticos no son los únicos que llegan á preocupar por todo el tiempo y atención que la intervención con derecho reclama los intereses generales de la provincia.

De ahí que las solicitudes de intervención á pueblos, comunas, colonias, etc., sean diariamente, por cierto elocuentes, y que la misma legislatura, justamente alarmada, haya pedido el concurso inmediato del gobierno.

Queremos solamente, en términos generales, llamar la atención del interventor sobre el abandono en que su gobierno tiene una de las faces más importantes de vida de la provincia.

Menos paseos de los ministros y más atención hacia las solicitudes de los vecindarios y hacia los bien entendidos intereses de estos mismos, harían bien á la provincia y á sí mismo gobierno.

DE NUESTROS CORRESPONSALES

SANTA FE

DEFICIENCIAS DEL PADRON DE 1902

Datos concretos

Santa Fe, Enero 8—Para confirmar los datos é investigaciones anteriores respecto á deficiencias del padrón de 1902, confronté hoy, personalmente, el cuadro de la mesa número 5, de la Catedral, que tiene 210 inscriptos.

En breves momentos me dió el siguiente resultado:

Clases de 1866, 67 y 68: Fallecidos que figuran en esa mesa, Antonio Jaquetto, procurador; Ignacio B. Cullen, hacendado; Cantalicio F. Suárez, procurador; Abruno Arias, empleado; Tomás Gómez, empleado; José L. Encinas, agricultor; Juan A. Patiello, empleado; Ignacio Pérez, comerciante.

Con nombres ó apellidos alterados, los siguientes: Restellin Manuel, en lugar de Rastellini Manuel (hijo); Raventi Nicolás, en lugar de Ravena; Juan R. Juárez Severo, en lugar de Suárez; Schoonmidan Alberto, en lugar de Schoeperuan; Mendoza Hilario, en lugar de Vilasa; Pizarro Vicente, en lugar de Pizorno; Samit Ovidio Francisco, en lugar de Saurit Ovidio; Leiva A. Bogato, en lugar de Rogato Angel; Marín Basualdo, en lugar de Bernardo; Barón Leopoldo, en lugar de Barrios; Roldán Ramón O., en lugar de J. Roldán; Mañino Manuel F., en lugar de Mariño; Sibum Claudio, en lugar de Siburu; Ga Juan N., en lugar de Gay; Juárez Reinaldo, en lugar de Suárez.

Existen, además, diez desconocidos.

En las otras series, tampoco figuran inscriptos los hermanos Rafael, Ambrosio y Manuel Aicardi, personas conocidas, nacidas aquí, que tienen sus papeletas y son de las clases del 76, 80 y 84. Si esto pasa en la capital de la provincia ¿qué sucederá con los registros de la campaña?

LOS PADRONES Y LA INTERVENCION

Propósitos atribuídos al Presidente

Santa Fe, Enero 8 — Un ministro de la intervención manifestó que eran infundadas las pretensiones de algunos partidos al exigir y conformarse con el nuevo padrón de 1911, sin conocerlo, sin estar depurado, ni conocerse la cifra aproximada de inscriptos.

Sin embargo, se sabe que llega á noventa y seis mil el número de los enrolados, según datos oficiales.

—Es comentado en diversa forma en los círculos políticos un telegrama de ésa, que publica un órgano coalicionista, en el que se afirma que el doctor Sáenz Peña disolverá el Congreso y se convocará á una convención nacional en Abril, para reformar la Constitución y establecer en el país el sistema unitario.

—"El Parque" transcribe el editorial de LA PRENSA, titulado: "Un imposible político".

—Varios radicales dirigentes del Tostado, se quejan del proceder del jefe político del departamento de 9 de Julio.

EL DIA POLITICO

Santa Fe, Enero 8 — A fines de esta semana se reanudan las academias de enseñanza electoral, en el comité departamental radical de esta ciudad.

—Anuncian del Rosario, que mañana partirá de allí el presidente de la Liga del Sur, llevando una memoria y pruebas concluyentes, acerca de los defectos graves del padrón de 1902.

Dichos documentos pasarán en seguida á informe del interventor Gil.

NOTICIAS ADMINISTRATIVAS

Santa Fe, Enero 8 — Se nombraron jefes de las oficinas de registro civil de Sunchales y Zenón Pereira á Carlos Girard y Dataniel Guzmán.

—Se aceptó la renuncia de Pedro González, comisario de Castellanos y la de Leopoldo Casagnegs, comisario de San Lorenzo.

—Se nombró escribiente de la jefatura de Rosario á Máximo Coronel y auxiliar de la de Villa Gobernador Gálvez á Ernesto Merlos.

—Se exoneró á Francisco Sánchez, jefe del registro civil de Montes de Oca y se nombró al juez de paz de la localidad don Fermín Urioqui para que desempeñe dicho puesto.

—Se exoneró á Justo Luna, comisario de Irondo.

—Se nombró juez de paz de Centeno á Agustín Leiva y auxiliar de la jefatura de Arroyo Seco á Amado Olmos.

—Se aprobaron las ordenanzas de presupuesto y cálculos de recursos, de las siguientes comisiones de fomento: de Centeno, fijando los ingresos y egresos en 4.200 pesos; de la de puerto General San Martín, en 1.500 pesos y de la de San Carlos Norte, en 1.260 pesos.

—En la consulta de la comisión de fomento de Cañada de Gómez, sobre si puede exigir de los propietarios de quintas, dejen el ancho correspondiente para calle, se resolvió tomar como resolución el dictamen del fiscal de gobierno, por el que aconseja que la comisión de fomento debe gestionar de esos propietarios que dejen las calles con su ancho mayor.

—Se aceptó la renuncia presentada por el miembro de la comisión de fomento de Helvecia, Jesús Rocca.

INFORMACION JUDICIAL

Santa Fe, Enero 8 — Civil, tercera nominación — En la convocatoria de Alfredo Costa, pidiendo reunión de acreedores, se designó contador al señor Antonio Risso, debiendo la audiencia del día 20 del corriente, á las 9 de la mañana, para que tenga lugar la verificación de créditos.

—Instrucción, primera nominación — Se dictó auto de prisión contra Enrique Periote, por lesiones, por culpa ó imprudencia.

POR SOCIEDADES

[illegible] en la Sociedad Española para la reunión de [illegible] Hayan [illegible] Rosa Quesada, [illegible] con una comida. [illegible] las señoras [illegible] Gil, Teodora Patiño, [illegible] Cayetano Gil, José Cortés [illegible] Orsolo, Pinero, Sorondo, Alfredo [illegible] Jordán y Bartolo Aldao.

Estuvo [illegible] la bonita Luisa Perazo [illegible] misma la señora Mercedes P. [illegible] la señora Sara Méndez [illegible] señora María Angeles [illegible] señorita María Elena [illegible] Ernesto Gallardo [illegible] señora Vicenta [illegible] Irondo y su hija [illegible] señora Narcisa [illegible] Dalla, el doctor Manuel L. Pujato y familia.

CRONICA DE POLICIA

Santa Fe, Enero 8. — Anoche, en [illegible] de Campiglia, de la casa calle San [illegible] hubo una reunión de [illegible] asistieron [illegible] el sujeto Fabricio Di [illegible] por Víctor Delgado, quien [illegible] encuentra detenido.

En [illegible] fué trasladado al hospital de Caridad.

—Comunican, de San Justo que el día 7, en el kilómetro 140, el sujeto Juan Fernández, infirió de una puñalada á Federico Jarque.

El herido se dió luego á la fuga.

SOCIEDAD UNION É BENEVOLENCIA

Santa Fe, Enero 8 — En asamblea celebrada por la sociedad Unión e Beneficencia, quedó constituída su comisión directiva en la siguiente forma:

Presidenta, Angel M. Rossi; secretario, Antonio Simonovati; vice, secretario, Oreste Neri; tesorero, Pergrino Testoni; consejeros: Francisco Bertuzzi, Juan Bonazola, Antonio Citta, José Soffritti, Juan Stada, Domingo Tarelli; revisores de cuentas: Angel Antola, Luis Costa y Bartolomé Della Fontana.

El presidente, señor Angel M. Rossi, ha sido reelecto por unanimidad de votos.

LOS EMPLEADOS DE LA INSPECCION DE MILICIAS

Santa Fe, Enero 8 — Los empleados cesantes de la inspección de Milicias se quejan de que aun no les han sido abonados sus trabajos extraordinarios.

Culpan de ello á la negligencia del jefe, mayor Risso Patrón.

LAS SERIES DE 200

Santa Fe, Enero 8 — Mañana serán presentadas á la intervención, todas las séries de 200 individuos, que han sido entregadas por las casas impresoras.

CLUB DE GIMNASIA Y ESGRIMA

Santa Fe, Enero 8 — Con el objeto de tratar diversos asuntos, se reunirá mañana la comisión directiva del Club de Gimnasia y Esgrima.

TRABAS CONTRA EL PERIODISMO

Santa Fe, Enero 8 — Los diarios se quejan de las dificultades que se pone á los repórters, en la policía, para suministrarles las informaciones, á más de que cuando se dán, las facilitan incompletas.

ENCALLADURA DE UN VAPOR

Santa Fe, Enero 8—Ayer, el vapor inglés "Southland", que salía de nuestro puerto cargado con quebracho y con destino á Amberes, encalló á la salida del canal de acceso, debido á la fuerte correntada.

El vapor ha quedado atravesado en el canal, obstruyendo el paso á los demás vapores.

Anoche se ha trabajado sin descanso en trasbordar la carga á la chata "Santa Chiara", para aligerarlo de peso.

BIBLIOTECA DE LA COSMOPOLITA

Santa Fe, Enero 8—Hoy principió á mudarse la biblioteca popular de la Sociedad Cosmopolita, á su nuevo local de la calle Salta 174.

Con este motivo, no se entregarán libros hasta después de ocho días de la fecha.

TRANVIAS ELECTRICOS

Santa Fe, Enero 8 — Llegó una pequeña partida de rieles para la empresa Wiby de tranvías eléctricos.

Esta empresa desautoriza que haya vendido su concesión.

CLAUSURA DE UNA FABRICA

Santa Fe, Enero 8—La fábrica de tanino de Calchaquí fué clausurada, dejando repentinamente sin trabajo á 200 obreros.

La causa de la clausura es el excesivo flete de ferrocarriles, que no le permiten competir con las análogas.

INCIDENTE PERIODISTICO

Santa Fe, Enero 8 — Quedó zanjado un incidente producido con motivo de publicaciones contra la comisión pro inundados de 1905, entre el coronel Pérez y el director de "La Democracia".

ACCIDENTES EN LA NAVEGACION

Santa Fe, Enero 8 — Continúa varado el vapor inglés "Southampton", en el canal de derivación de nuestro puerto.

El río en Colastiné, creció 9 centímetros, y en Santa Fe 4, hoy.

ROSARIO

FAMILIAS EN PELIGRO

Actitud del subprefecto

Rosario, Enero 8 — Don Jerónimo Cuesta se presentó hoy á la subprefectura del puerto, donde hizo saber que la familia de don Pedro Panello, domiciliado en la isla Cara Piaggio, frente á Victoria (Entre Ríos), se encontraba en peligro, debido á las inundaciones, y solicitó auxilio inmediato para evitar desgracias personales.

El subprefecto, señor Sarachu, manifestó que no tenía elementos de salvamento y que tampoco le correspondía hacer nada, por cuanto el hecho no ocurría en su jurisdicción.

El subprefecto agregó, que lo más acertado era que se dirigiesen á las autoridades de Victoria.

Cuesta se presentó entonces al jefe político, coronel Broquen, quien ya ha impartido órdenes para que se organice, como sea posible, una expedición de empleados, que vayan en ayuda de la mencionada familia.

El administrador de la aduana, señor Lubary, prestó una lancha, para que pueda realizarse la humanitaria tarea.

EL CEMENTERIO SAN SALVADOR

Comentarios acertados

Rosario, Enero 8—"La Capital", de hoy, publica el siguiente acertado comentario respecto al cementerio San Salvador:

"Poco tiempo más y el cementerio de San Salvador, alcanzado por el progreso urbano, habría quedado como la Recoleta de Buenos Aires, en plena ciudad. Es necesario, pues, prevenir los inconvenientes que traería la edificación en torno de dicha necrópolis, tanto por razones de estética, como por razones de higiene.

"Ya tenemos para escarmiento de impresión, el cementerio inglés, quedado en virtud del crecimiento edilicio en el corazón mismo, puede incluirse, de la comuna, sin que se pueda proceder á su levantamiento, por oponerse á ello numerosas razones que priman, aunque no obstaran, primar, sobre las conveniencias colectivas, amenazadas siquiera sea remotamente por un continuo peligro para la salubridad.

"Antes de que sea tarde y nada pueda hacerse, es conveniente, pues, acordarse de que hay que aislar el cementerio de San Salvador, dejando á alrededor de él un gran espacio libre, que convertido en plaza pública, ornamentaría y serviría al mismo tiempo como excelente medida profiláctica.

Para [illegible] Rosario, Enero 8 — Para [illegible] Cortés, Carlos [illegible] Para Guillermo [illegible] Para Alta [illegible] Para [illegible] de Guerra [illegible]

—Continúa enferma la señora [illegible] del R. de Bonet.

—Se encuentra de [illegible] italiano señor Rinaldi.

—El vistadero [illegible] la Kermesse en beneficio de la sociedad Protectora de Nosotras Mismas, la comisión ha resuelto repetirla el próximo sábado y domingo.

—Por disposición no será política en lo sucesivo, la banda de policía [illegible] los días [illegible] á lugar á interesantes [illegible] para las numerosas familias que allí [illegible]

EXPORTACION DE CEREALES

Rosario, Enero 8—Hoy se exportaron por los diferentes puertos de la [illegible] importantes cantidades de cereales.

Trabajaron para tal [illegible] vapores, que [illegible] para Amberes [illegible] para Bahía Blanca.

BANCO DE LA NACION

Deficiencias á subsanar

Rosario, Enero 8—El Banco de la Nación, establecido recientemente en un convertable edificio, deja sin embargo mucho que desear en cuanto á su funcionamiento.

El personal no responde á las justas exigencias del público, en cuanto á la rapidez y precisión de las operaciones.

Además, ocurren con alguna frecuencia cosas sumamente molestas para los clientes.

Hoy se perdió una boleta de depósito y después de una gran demora, el interesado se le informó que dicha boleta había sido encontrada tirada en el suelo en la contaduría.

El extravío de cheques dentro de las oficinas del Banco, no es tampoco cosa rara.

Algunas personas han sufrido largas demoras y verdaderos disgustos por esta causa.

Sería conveniente que las autoridades superiores del establecimiento, intervinieran en un asunto que tiene gran importancia, porque afecta los intereses generales de una plaza de tanto movimiento bancario, como es esta.

POLICIALES

HECHO VANDALICO

¿La Mano Negra en acción?

Rosario, Enero 8—La comisaría de Alberdi, tuvo conocimiento anoche á las 9, que dos sujetos desconocidos, se habían presentado en la chacra de Cayetano Pó, situada á 15 cuadras al Oeste del local de la comisaría y habían agredido á balazos á la mujer Victoria Acosta y al mencionado Pó, hiriendo en el hombro levemente á aquélla.

Un empleado se trasladó allí y comprobó la denuncia, pero resultó que Pó no fué encontrado en los primeros momentos, creyéndose que hubiera logrado escapar á la agresión y refugiado en casa de algún vecino.

Hecha una requisa en la casa, quedó plenamente establecido que no había sido el robo el móvil del hecho.

Se hizo cunar á la mujer y, en las primeras de hoy, se continuaron algunas diligencias, buscándose los rastros de los agresores.

Habiéndose en esa operación, como á una cuadra de las habitaciones de la chacra referida, se encontró el cadáver de Pó.

Este, presentaba un balazo en la espalda, con salida por el lado izquierdo del pecho, herida de carácter mortal.

Desde luego, quedó establecido que la intención de los desconocidos no fué otra que la de asesinar á Pó.

Entrando en averiguaciones, la policía cree ahora, que se trata de un caso "mafioso".

En diversas ocasiones, Pó recibió anónimos extorsivos, compeliéndolo á entregar 2.000 pesos, pero aquél no hizo caso, á pesar de que se le decía que sería asesinado sino accedía.

Hace ocho días recibió la última misiva.

El hecho se consumó, á pesar de que Pó, no fué tomado desprevenido.

Se encontraba éste en la cocina de la chacra, con la mujer Victoria Acosta, que era su sirvienta, tomando té. A eso de las 8.30 de la noche, dió la rara coincidencia de que el petróleo que alimentaba una lámpara, se consumió, quedando la cocina á oscuras.

En esas circunstancias, aparecieron los dos desconocidos, siendo vistos por Pó á la luz de la luna.

Pó desnudó un revólver que llevaba en la cintura, é hizo disparos, incrustándose las balas en el techo, é inmediatamente emprendió la fuga.

Los anónimos visitantes, le persiguieron, después de herir á Victoria y parece ser que lo alcanzaron y dieron muerte.

Según se informa, la policía ha logrado identificar á los autores de este hecho vandálico, siguiéndoles la pista y esperando detenerlos de un momento á otro.

UN SUCESO SOSPECHOSO

Rosario, Enero 8—Ha ocurrido un suceso sospechoso, en el que ha tomado especial empeño para esclarecerlo, el personal de la comisaría primera y el juez de instrucción en turno, doctor Hermán del Campo.

Esta mañana, á las 5.20, se suicidó de dos tiros de revólver, uno en el oído derecho y otro detrás de la oreja del mismo lado, la señora María Oberto de Serfatis, en circunstancias que se encontraba en el lecho con su esposo.

Este concurrió á la policía, á dar cuenta de lo ocurrido, explicando que no había podido impedir el suicidio, porque no notó la acción de su mujer.

Constituída allí la autoridad, se ha encontrado ésta, con una serie de circunstancias, que obran en contra de Serfatis, por lo que ha sido detenido.

El juez ha ordenado la autopsia del cadáver de María, á pedido de los médicos de policía y tribunales, quienes consideran dudoso, que una mujer, pueda haberse inferido dos balazos de la calidad de los que presenta María, ambos mortales y fulminantes.

María era casada con Serfatis desde hace seis años, habiendo hecho vida marital con él primeramente, durante tres años.

Era argentina, de 32 años de edad, y deja cuatro criaturas de corta edad.

Serfatis tiene una casa de remates de baratillos en la calle San Luis 1128.

HECHOS DE SANGRE

Rosario, Enero 8 — La casilla de madera existente en el terreno baldío situado en la calle Jujuy entre Alvear y Santiago, fué teatro anoche de un suceso sangriento.

Apolinario Herrera y Emilio Ferreyra, individuos, ambos de malos antecedentes, sostuvieron allí á media noche, una acalorada disputa, por causas que aun no se han podido esclarecer.

Ferreyra terminó por desenvainar una daga que hundió en el costado derecho de su contrincante, que cayó para no levantarse más.

El homicida pretendió huir, pero poco después fué detenido por la policía.

La víctima era argentino de 37 años de edad.

—En la calle Berutti y Cerrito, fué herido esta madrugada, de una puñalada en el pecho, y un puntazo en el antebrazo izquierdo, Jesús Córdoba, quien se hallaba ebrio en aquel momento.

La comisaría de la sección 6a., procura dar con el autor del hecho.

TEATRALES

BENEFICIO DE PODESTA

Rosario, Enero 8—Esta noche, en el teatro Olimpo, Pablo Podestá celebró su función de beneficio, poniendo en escena la tragedia de Otto Miguel Cione, titulada "Arlequín" creación del beneficiado, que desempeñó el papel de Marpelo en forma notable.

Las grandes simpatías de que goza el nombrado artista en ésta, se manifestaron evidentemente, pues el teatro estuvo completamente lleno, notándose la presencia de numerosas familias.

Le tributó el público prolongados aplausos, bien merecidos por cierto.

Secundaron eficazmente la labor del señor Podestá, los demás artistas que tomaron parte en la representación.

Completó el programa la ejecución de "La saeuna" que tan bien interpreta la señora Rico.

Para mañana se anuncia "Tierra Baja", adaptada al teatro Nacional.

ECOS SOCIALES

Rosario, Enero 8—En el cementerio San Salvador, fueron inhumados esta tarde, los restos del señor Zenón González, apreciado caballero, que ocupó durante mucho tiempo el cargo de administrador del diario "El Municipio".

Las vastas relaciones del extinto, causaron honda sensación.

—Se encuentra [illegible] de Mayo la señora Margarita Mazza de Carlés y sus hijas Juana y [illegible]

Para [illegible] de la tarde nació una [illegible] municipalidad, para tratar de la conmemoración del centenario de la bandera.

Se nombrará entre los 42 estudiantes designados, la comisión que deba acordar con los trabajos de organización de dicha conmemoración.

SECRETARIO DE LA INTENDENCIA

Rosario, Enero 8—Ha regresado de la capital el secretario de la Intendencia municipal, señor Isaías R. Coronado.

LICITACIONES MUNICIPALES

Rosario, Enero 8—Por no convenir á los intereses comunales, fueron rebajadas las propuestas presentadas para la explotación de las pasturas, llamándose nuevamente á licitación para el 15 de Febrero próximo.

—Se llama á licitación para provisión de maíz y afrecho, durante el año en curso, á contar desde el 1o. de Febrero, debiendo presentarse las propuestas en la secretaría, antes del 29 del corriente, á las 10 a. m., hora en que serán abiertas.

SUMARIO A UN FUNCIONARIO POLICIAL

Rosario, Enero 8 — La jefatura política ha ordenado se instruya un sumario, á un alto empleado de la repartición, por graves irregularidades cometidas en el desempeño de comisiones especiales.

SAN JUSTO

FIESTA DE BENEFICENCIA — HURTOS — HABERES DE LA ESCUELA NORMAL.

San Justo, Enero 8 — Auspiciada por la Sociedad de Beneficencia, que preside la señora Leonor Queirolo de Angeloni, se realizó anoche una velada que obtuvo resultados muy satisfactorios.

La señorita María Collins, organizadora de la fiesta, pronunció un discurso alusivo al acto, teniendo frases de reconocimiento para el fundador de la Sociedad de Beneficencia don Bernardino Rivadavia.

El discurso de la señorita Collins fué del agrado del público que la aplaudió con entusiasmo.

Todos los demás números del programa, cantos, recitados, comedias infantiles, música, cuadros vivos, fueron aplaudidos, mereciendo especial mención los cantos Tra Lalá, Sol Troppo Bella y drama Gaviota, desempeñados por las distinguidas señoritas de nuestra sociedad María Collins, Delia Gilmes, Emma Belotti, Leonor Angeloni, Adela Núñez, Modesta Sánchez, Rosa Fariol, Sara Rodríguez, María Anabía, L. Revello, E. Cabrera y varios jóvenes.

El amplio salón de La Cosmopolita, estuvo atestado de concurrencia, teniendo muchas personas que permanecer en pie por falta de asiento.

Las señoras señoritas y jóvenes que han tomado parte en este simpático acto de beneficencia, merecen palabras de aplauso por el esfuerzo desplegado y los resultados obtenidos en favor de los damnificados.

—Una casa de comercio, casi frente á la estación, fué asaltada en la noche del domingo, con una [illegible] torpemente montada.

El delincuente fué arrestado en esta localidad.

—Anoche penetraron rateros en una casa de familia.

—Llegaron los haberes para el personal de la escuela normal por el mes de Diciembre.

IRIONDO

SUMARIO A LA COMISION DE FOMENTO

Serodino, Enero 8 — Desde hoy, se encuentra en ésta el subinspector de comisiones de fomento, señor Gils, que viene con objeto de comprobar una denuncia hecha contra la comisión.

En el acto, el señor Gils procedió á hacer el sumario de práctica, para esclarecer lo que hubiera de verdad sobre la denuncia.

De las averiguaciones practicadas, nada en concreto se ha establecido contra la comisión.

SAN JERONIMO

LA COSECHA DE TRIGO

Gálvez, Enero 8 — Aprovechando el buen tiempo salieron hoy muchas trilladoras.

Se espera un espléndido resultado en la cosecha de trigo.

OBSERVACIONES METEOROLOGICAS

Instalación especial de LA PRENSA

| Term

—De Río Cuarto, el señor Urbano Alvarez (hijo).

—De esta capital, las señoritas de Rondeau.

—De Matanza, el señor Sebastián Lugaro.

—Fué nombrado auxiliar del Banco de la Nación de esta ciudad, el señor Segundo G. Silva (hijo).

SAN PEDRO

EL CONFLICTO DEL ALUMBRADO

Solución incompletá

San Pedro, Enero 8—Ha sido subsanada la falta de alumbrado público, motivada por la negativa de la empresa Kiston, á continuar suministrándolo hasta no percibir el importe de los tres últimos meses que se le adeudan. Al efecto, la Compañía de Electricidad de la Provincia ha colocado provisionalmente una lamparilla de 50 bujías en cada esquina hasta que haga las instalaciones que se han contratado.

Esta empresa hace desde tiempo el servicio de alumbrado privado y debería renovar los cables, que por haber perdido su envoltura aisladora, son un peligro permanente.

A la empresa que verificaba el servicio de alumbrado público hasta hace pocos días, no se le ha abonado hasta este momento su cuenta por falta de dinero en las arcas municipales.

Ayer el empresario pretendió empezar á retirar los focos, en vista de haber vencido el contrato, pero sin que se atine con la causa, la policía se lo impidió, obedeciendo á órdenes de la Intendencia, probablemente, la que ejerce así un acto de despótica represalia, pues exige un servicio que no abona.

—El conflicto municipal de que informé oportunamente ha sido conjurado momentáneamente, habiéndose constituído el concejo deliberante.

Se dice que un grupo de concejales impuso al intendente la fórmula de distribución de los cargos.

MORON

AUDICION MUSICAL — DISTRIBUCION DE PREMIOS

Morón, Enero 8 — Como había sido anunciado, se efectuó hoy, en el teatro Italia Una, la distribución de diplomas, medallas y certificados de estudio á las alumnas del conservatorio de música, dirigido por el profesor señor Luis Garín, con la colaboración de las profesoras señoritas Leontina Izzi y María R. Lozada Durán y señoras Alfredo Etiú y José Solá.

A las 4.30 p. m empezó á desarrollarse el programa confiado á las discípulas señoritas Juana Blanco, Hayde Ossorio, Dora Smith é Isabel Doubel (piano, año preparatorio), Lucrecia Gonzáles y Aurelia Passadores (piano, 2o. año), Juana Berard (piano, 3er. año), y Adela F. Guevara (piano, 1er. año), señoritas Zumilda Lima y María Tula Villegas, de 3er. año ésta y la primera de 2o. año, de violín, las dos acompañadas al piano por la profesora señorita María R. Lozada Durán.

Antes de proceder á la distribución de los certificados y diplomas, el director señor Garín, acompañado en el piano por la profesora señorita Lozada Durán, ejecutó en el violín, con verdadera maestría, la "Cavatina", de Raff, y Signe, de Saint-Saens, mereciendo unánimes aplausos.

Estos se repitieron entusiastas durante la distribución de los certificados de estudio y medallas á las alumnas del conservatorio, así como de los diplomas de profesoras de teoría y solfeo á las señoritas Adela F. Guevara, María Tula Villegas y Sara Fourcade.

Notamos la presencia de las familia de Díaz, de la Cárcova, Copello, Balleto, Rojo, Ondarts, Viera, Palacios, Pueta, González, Villafañe, Arámburo, Sartori, Ford, Pastor, Ossorio, Guillot, Iglesias, Lozada, Bilboa, Sanguinetti, Gaudón, Bello, Ochoa, Smith, Ravello, Orlando, Gante, Hortrige, Núñez, Páez, Laborda, Prado, Frugone, Dowbell, Lima, Olivera, Alais, Lena, Campos, Otamendi, Loudet, Aguilar, Repetto, Hoch, Jiménez, Boglia, Frevchier, García, Mazza, Gómez, Ballestrucci, Rocha, Argerich, Neves, Villegas y otras que lamentamos no recordar.

LOMAS DE ZAMORA

PRIMEROS ACTOS DEL NUEVO INTENDENTE — DEMANDA CONTRA LA MUNICIPALIDAD POR FALTA DE PAGO Y ABANDONO DE SERVICIOS PUBLICOS — ASILAMIENTO DEL OFICIALISMO.

Lomas, Enero 8—Como primera medida de administración, el intendente ha declarado en comisión á todo el personal de la municipalidad

Si tal resolución respondiera al propósito de reorganizar convenientemente los distintos servicios, eliminando los numerosos empleados inútiles que figuran en el presupuesto, no habría sino motivos, para felicitarse; pero vinculaciones políticas conocidas, confirmadas por algunas designaciones recientes, y la influencia decisiva del viejo círculo acaparador de provechos, denuncian el móvil más probable del referido decreto: eliminar todos los empleados no adictos al caudillo, reforzando el núcleo de la situación, recal, con el aliciente de los sueldos que de tal modo quedarán disponibles

—Un empresario de aforados, á quien se adeudan más de 100 000 pesos, como ya hemos denunciado, se manifiesta dispuesto á demandar á la municipalidad en los primeros días del año judicial, si en todo el corriente mes no obtiene resultado en las gestiones que viene haciendo para el cobro desde hace algunos meses.

Este contratista está resuelto á no efectuar nuevos trabajos de empedrado en esta localidad.

—Los vecinos de las calles Lavalle y Arenales, de Talcahuano á Chacabuco, firman en estos momentos una formal protesta por el abandono de esa zona por parte de las autoridades, y han consultado á técnicos sobre el procedimiento á seguir para que desaparezcan los inconvenientes que ofrece la falta de niveles y desagües

La mayoría de las opiniones se inclinan á llevar la cuestión á los tribunales, después de agotada la vía administrativa.

—Es común ya ver carros atascados en calles centrales, lo que demuestra el descuido de las autoridades. Tampoco se hace la limpieza, ni se cumplen las ordenanzas relativas á animales sueltos, cercas y aceras, y aguas servidas.

—Terminó el curso de flores, con la misma escasa concurrencia y falta de animación de las primeras noches

—A pesar de todos los disimulos, se nota descontento y malestar dentro de la situación política local por el trabajo oculto de las dos tendencias, y por el vacío que hace al oficialismo el retiro de todos los vecinos independientes.

SAN MARTIN

BAILE—CLUB SOCIAL—MAL ESTADO DE LAS CALLES

Caseros, Enero 8—A una hermosa reunión dió lugar el baile celebrado anoche en el salón La Honradez, por el Centro atlético y recreativo Los Amantes de la Alegría, de Villa Ballester.

Hicieron acto de presencia las familias de T. F. de Ruiz, F. Castagnino, Antonio Sassi, R. Cassarletto, C. J. Manó, L. Colaguis y otras.

Señoritas Luisa Calengal, Isabel, Graciela y Margarita Escabone, Adelina Sassi, Elisa Colliqus, Juanita Ricot, Josefa Blanco y otras.

En la rifa resultaron premiados los números 273, 125, 253 y 16, respectivamente.

—En Villa Pineral se ha constituído un club social denominado Sarmiento, siendo su objeto principal el adelanto moral y material de la villa.

Una comisión provisional presentó los estatutos y reglamentos que fueron aceptados, procediéndose á nombrar la comisión directiva, que quedó constituída así

Presidente, señor Joaquín Spandonari; vicepresidente señor Romualdo Fusco; tesorero, señor Cosme Colusia, protesorero, señor Juan B Pedegert, secretario, señor Bartolomé J Spinetto, prosecretario, señor A M Seoane, vocales: señores José Pesatari Pío Peretti, E. Suárez, F. J. Calzetta, S. Suria, Juan Remedi y A Borroni

—En la avenida San Martín y Del Monte existe un pantano desde hace años que con las últimas lluvias se ha puesto completamente intransitable, y como es el paso obligado para entrar al pueblo, todos los días quedan encajados cinco ó seis carros.

En la misma avenida, en el trayecto de cuatro cuadras hay dos pantanos más, que hacen digna compañía al anterior. Los demás calles del pueblo están lo mismo llenas de pantanos, sin que las autoridades hagan nada á pesar de las buenas entradas con que contribuye este pueblo

—Es bueno hacer notar que el subintendente de este pueblo hace lo que puede con los dos faroleros en las pocas horas de que dispone, y que podría hacer mucho si hubiese tres ó cuatro hombres permanentes, y no sería un sacrificio para la municipalidad.

QUILMES

CULTURA MUSICAL

Bernal, Enero 8 — Con motivo de haber terminado el curso del año 1911, en el conservatorio musical que dirigen el profesor Francisco De Paola y la profesora señorita Julia Galotta, éstos han sido objeto de una agradable demostración por parte de todas las discípulas; la señorita Galotta agradeció en breves palabras, tan cariñosa distinción.

BAHIA BLANCA

EL EMPRESTITO MUNICIPAL — REORGANIZACION DEL HOSPITAL — OBRAS DE PAVIMENTACION — INSUFICIENCIA DE BRAZOS PARA LA COSECHA.

Bahía Blanca, Enero 8 — El directorio del Banco de la Provincia pasó una nota al intendente municipal doctor Vergara, significándole su satisfacción por la regularidad con que en el año último se ha hecho el servicio de cupones trimestrales del empréstito.

—El intendente se ocupa de reorganizar el servicio médico del hospital, teniendo el propósito de crear un puesto de médico interno permanente.

—Comenzó la construcción del pabellón para infecto-contagiosos, cuya instalación fué resuelta por la dirección de salubridad de la provincia, en los terrenos cedidos por la municipalidad.

—En breve se iniciarán nuevas obras de pavimentación con madera en las calles centrales, empezándose por la de O'Higgins.

—Se nota falta de peones para la cosecha, volviendo á subir los jornales con este motivo. Los agricultores ofrecen hasta 7 pesos diarios, pero no pueden conseguir hombres.

—Ha encontrado ambiente favorable la idea de crear un vivero municipal de plantas. El intendente doctor Vergara se manifiesta dispuesto á llevarla á la práctica.

GENERAL PUEYRREDON

GERENCIA DEL BANCO DE LA NACION—EL HOTEL SAINT JAMES—EN FAVOR DEL COMISARIO DE POLICIA.

Mar del Plata, Enero 8—Con motivo de un hecho desagradable producido por el gerente del Banco de la Nación Argentina, en ésta, señor Pedro Cárrega, en presencia de numeroso público, ante el cual se expresó en términos incorrectos por observaciones que le hizo el gerente adscripto, señor Fernando D. Xamenar, el inspector señor Celestino Risso suspendió en sus funciones al señor Cárrega, haciéndose cargo de la gerencia.

—Se ha dicho en esta ciudad que una compañía francesa que cuenta fuertes capitales, gestiona la compra del viejo edificio conocido por hotel Saint James. Se proyecta construir allí un magnífico y moderno hotel á la europea, dotándole de toda comodidad.

—Al movimiento de opinión iniciado en favor del comisario señor José Graells para que la jefatura de policía deje sin efecto el traslado ordenado, se han adherido, suscribiendo la petición, los vecinos conocidos de esta localidad señores Juan B. Soffouret y Juan B. Gofií

El comisionado municipal señor Ceretti, ha hecho saber al comisario inspector señor Segueyros, quien está á cargo de la policía, que desde la fecha le queda completamente cortado el suministro de manutención y forraje al servicio de policía, excepto la carne y víveres para los presos y detenidos.

CAMPANA

ROMERIAS POPULARES

Campana, Enero 8—Prosiguen con el mismo entusiasmo las fiestas populares organizadas por la Sociedad Cosmopolita Obrera.

Anoche, el gentío reunido en el local era numerosísimo, llegando un momento en que fué imposible transitar en ella, calculándose de 4.000 á 4.500 personas.

CARMEN DE ARECO

VELADA—VIAJERA

Carmen de Areco, Enero 8—Con gran éxito tuvo lugar la velada infantil, á beneficio del comité italiano Pro Centenario, presidida por los señores Angel Gioja y Luis Schianca, y dirigida por la señora Emelina S. S. de Gioja y señorita Rosa Balzaretti.

—De esa capital, la señorita Juana Zurutuza.

TANDIL

JUZGADO DE PAZ—EL COMISIONADO

Vela, Enero 8—Con motivo de instalarse en esta localidad el juzgado de paz dentro de 15 días, aproximadamente, se espera la llegada del comisionado del partido, senador Arana.

El vecindario se prepara á hacerle una demostración de simpatía, en la que se le hará entrega de una medalla de oro. También se le obsequiará con un banquete.

GENERAL GUIDO

ASCENSO

Labardén, Enero 8 — Ha sido nombrado jefe de una estación de ferrocarril el señor Alberto Nanni, que era segundo de ésta.

Aunque su traslado es muy sentido, es felicitado por el merecido ascenso.

PATAGONES

FALLECIMIENTO

Patagones, Enero 8—Hoy fueron inhumados los restos de la señora Emilia Imperiale de Gerbine, asistiendo numerosa concurrencia al acto.

SALTO

EMPADRONAMIENTO INCOMPLETO —SELLOS FISCALES

Salto, Enero 8—El empadronamiento queda trunco por no haber sorteado la junta del artículo 40 los reemplazantes para empadronar los cuarteles tercero y quinto cuyos titulares han resultado impedidos.

El comisionado parece que ha reclamado sin resultado el nuevo sorteo.

—Causa trastornos al público el no estar provista hasta la fecha la oficina de valuación, de sellos para el corriente año.

ASOCIACIONES Y GREMIOS

EL MOVIMIENTO HUELGUISTA

MAYOR PARALIZACION EN EL PUERTO

UNA SITUACION DIFICIL

El movimiento huelguista de que nos venimos ocupando desde hace ya varios días, lejos de tender por algún medio á ser resuelto, se dificulta más cada día, y complica las pocas gestiones que para resolver la cuestión, se han iniciado, desgraciadamente, con resultados negativos.

Hemos podido comprobar que la paralización en los trabajos portuarios se acentuó notablemente en el día de ayer, contribuyendo á ello una serie de circunstancias de las que nos ocuparemos por separado á continuación, lo que sí debe decirse que la actitud asumida hasta hoy por las partes interesadas en el movimiento, ha servido para complicar más la cuestión.

OBREROS DEL PUERTO

El paro de los obreros del puerto, estibadores y peones de barracas y del Mercado Central de Frutos, ha experimentado ayer un acrecentamiento de importancia, digno de ser tomado en consideración La Unión Protectora del Trabajo Libre, formada por la mayoría de los patrones había proporcionado cierta cantidad de jornaleros para los trabajos de carga y descarga, á fin de impedir el desarrollo de la huelga y el triunfo de las aspiraciones de los obreros. A esos obreros recién iniciados en trabajos de esa índole, se les ofreció en pago de sus servicios jornales elevados y muy ventajosas condiciones de trabajo.

Desde hace varios días, entre el elemento nuevo, recientemente entrado, para reemplazar á los huelguistas, se notaba un tanto de desagrado y disconformidad con la forma en que se les hacía trabajar, y se les remuneraban sus servicios En esta situación no ha sido difícil á los huelguistas convencer pacíficamente á los nuevos trabajadores de que debían abandonar sus tareas y adherirse á la huelga.

Ayer, fueron sorprendidos á primera hora los patronos, con la ingrata noticia de que los nuevos jornaleros habían abandonado sus tareas. Por la tarde, más de 500 obreros pasaron por el local de la calle Montes de Oca, donde se hallaban reunidos los huelguistas en asamblea general dieron cuenta de su actitud y entregaron á las autoridades de la sociedad gremial, las medallas que, en carácter de distintivos les había otorgado la Unión Protectora del Trabajo Libre.

La sorpresa resulta mayor, si se tiene en cuenta que los patronos esperaban para ayer la resolución de las tareas por todos los huelguistas.

Los estibadores se reunieron hoy por la tarde en el local de la calle Montes de Oca 972, y resolvieron continuar el paro y activar la propaganda en favor del mismo. Hoy, á las 9 de la noche, vuelven á reunirse en el mismo local.

—

Por disposición del Ministerio de Marina, se ha reformado el personal de vigilancia del puerto con 50 hombres armados á mauser.

Además, está la tropa acuartelada, con sus jefes y ayudantes como medida de precaución.

FEDERACION OBRERA MARITIMA

Ayer por la mañana celebraron asamblea general en el local de la calle Montes de Oca, los huelguistas de este gremio. Se dió cuenta de la marcha del movimiento y se resolvió continuar el paro.

Se han plegado ayer al movimiento, las tripulaciones de cinco embarcaciones grandes, cuatro remolcadores y casi todas las lanchas areneras.

Entre las adhesiones de ayer se cuenta la tripulación del vapor "Lambar", que salió para la Asunción, de fondo regresó, con personal nuevo, á los pocos días de iniciado el movimiento huelguista de marineros y fogoneros.

Entre los obreros se espera que el movimiento no dure mucho tiempo más, dada la forma cómo se ha generalizado, y por cuanto el gobierno tiene un momento en que ponga fin á su protección hacia las empresas, facilitándoles elementos del Ministerio de Marina.

Hoy, á las 9 de la mañana, vuelven á reunirse en el local de la calle Montes de Oca, los obreros de la Federación Marítima.

CONDUCTORES DE CARROS

La carencia de novedades favorables en la huelga de los obreros del puerto hacen que la de los carreros continúe en el mismo estado, puesto que la de estos últimos obedece á solidaridad con los primeros.

Anoche se reunieron los carreros en el local de la calle Montes de Oca, y esta tarde volverán á hacerlo á las 2.30.

CALDEREROS Y ANEXOS

Aunque no en la forma absoluta que se esperaba, se ha iniciado ayer la huelga de los obreros de este gremio. Se han plegado al movimiento la mayor parte de los obreros de astilleros, y entre éstos se espera que pronto sean todos.

Anoche celebraron asamblea estos trabajadores, Tomaron en consideración diversas informaciones sobre la iniciación del paro y resolvieron activar la propaganda y continuar hasta que los patrones acepten acordarles las mejoras que solicitan.

Los obreros caldereros, refiriéndose á la información que publicamos en nuestra edición de ayer, según la cual los patrones habían acordado mejoras al gremio en estos últimos tiempos, desautorizan la versión y dicen que hace cuatro meses, la sociedad Calderos y Anexos pasó á todas las empresas una copia del estatuto de la sociedad, reglamento de trabajo y tarifa de salarios que rige desde hace cinco años en todos los talleres. Esa tarifa de salarios está consignada en el artículo 37 de los estatutos de la sociedad, y es la siguiente: oficial, $ 6; remachador, 5.50; medio oficial, 4.50; ayudante, 4; calentador, 3; aprendiz, 1.40. Se disponía, además, la forma cómo habían de ser remunerados los servicios extraordinarios.

La empresa Mihanovich, dicen, en nombre de la cual había el señor Lavarello, era la única que no pagaba 3 pesos á los "calentadores" y que no tenía en vigencia las condiciones establecidas en el reglamento mencionado.

Se contestó á este pedido, por intermedio de la empresa Mihanovich, y por nota, en la que, refiriéndose á la tarifa, decía que por gastos á los obreros que fueren enviados á trabajar en los diques, y diques de carena, esta compañía abonaría la cantidad de un peso y treinta centavos por día en vez de un peso, que se abona actualmente.

"En la asamblea celebrada el 8 de Enero por la sociedad, se resolvió pasar una nota á los talleres pidiendo un aumento de salario, en la siguiente forma: oficiales calderos, 0.30 de aumento; remachadores, 0.50; medio oficial, 0.70; ayudante, 0.80; calentador, 0.40, y aprendiz, 0.20. Y al final de la nota hacíamos la siguiente indicación: "Si para mayores explicaciones usted desea entenderse con una comisión de esta sociedad, podría usted hacerlo invitándole verbalmente ó por escrito, en la seguridad de ser inmediatamente atendido". El señor Lavarello, después de recibir esa nota, enviada el 4 de Enero, llamó á dos miembros de la comisión que trabajaban en el taller, pero que no estaban autorizados para resolver nada, á fin de conversar al respecto Esos miembros le dijeron que no estaban autorizados para entrar en esas gestiones y que debía dirigirse á la sociedad oficialmente El señor Lavarello no se ha dirigido hasta hoy á la sociedad para entrar en arreglos de ninguna especie."

Según los miembros dirigentes de la sociedad de Calderos Anexos, la huelga es general en los siguientes talleres Mihanovich, Pedretti, Lusich, Ex Platense, Decade, Badaracco, Rossi, Dagnino, Onetto, Poggi y Castagnola Todos los talleres están, pues, paralizados y reina entre los elementos del gremio la mayor solidaridad.

Por información de uno de los patrones de astilleros, podemos asegurar que hoy, á más tardar, quedará resuelto definitivamente el conflicto huelguista de este gremio, dados los resultados de las conferencias celebradas ayer por uno de los miembros influyentes de la sociedad de patronos, con algunas delegaciones de los huelguistas.

SALUD PUBLICA

Estado sanitario de San Luis

Como se recordará, hace algún tiempo la doctora María J. Basker, del cuerpo médico del Departamento Nacional de Higiene, fué comisionada para recorrer la provincia de San Luis, á objeto de verificar el estado sanitario de la misma, y para echar las bases de un consejo provincial análogo á la repartición nacional nombrada.

Le fué encomendado, también, visitar las dependencias hospitalarias y conocer la forma en que allí es ejercida la medicina.

Con respecto á la primera parte de su misión, hemos hecho conocer en otras oportunidades las gestiones é iniciativas de la doctora Becker y ahora sólo resta hacer público el contenido del último informe pasado por dicha facultativa al presidente del Departamento Nacional de Higiene.

Dice con respecto al curanderismo.

El curanderismo está en auge, favorecido por falta de legislación y por la incuria de los mismos profesionales, y tan arraigado en las costumbres, que hasta personas en quienes debe suponerse alguna elevación intelectual, acuden de preferencia á los yuyos, amuletos y rogativas, antes que á la ciencia, para buscar alivio á sus dolencias.

La Municipalidad, agrega, tal vez á causa de las excelentes condiciones sanitarias naturales de la ciudad, ha descuidado algo la parte sanitaria; sin embargo, existen buenas ordenanzas sobre diversos tópicos, entre los que se cuenta el servicio doméstico, que aún no ha sido tratado en esta metrópoli El presupuesto anual para asistencia médica y asistencia, asciende á pesos 8.020 moneda nacional. Durante 1911 hasta fines de Julio, fueron atendidos 359 niños y 219 adultos en el consultorio externo y 28 enfermos á domicilio. De los 359 niños, 209 eran de gastro-enteritis

Habla en seguida de las condiciones higiénicas de la ciudad, con respecto á lo cual, dice que parte de la ciudad posee aguas corrientes, á las que se debe la casi desaparición de la fiebre tifoidea; el año próximo pasado hubo viruela, varicela, coqueluche y alguno que otro caso de difteria. En general, se considera á San Luis como á una de las ciudades más sanas de la República.

Al referirse al sistema alimenticio más generalizado en San Luis, manifiesta que la carne constituye el principal alimento de la población.

Los bovinos faenados de Enero á Julio de 1911, agrega, fueron 5.414, de los cuales 65 resultaron tuberculosos, 113 con equinococos y 132 con distomatosis, los ovinos fueron 2.073: 113 tuberculosos y 521 con equinococos, los porcinos examinados, continúa, alcanzaron á 20, de los que 6 fueron tu-

Una espiga de trigo múltiple

do "múltiple", pues se decía era la misma variedad de "Esmirna" ó bien la llamada "Alaska". El autor de la experiencia ha llegado á una conclusión tal, después de sus repetidos ensayos, que no admite discusión, asegurando se trata de un tipo especial, nuevo, que como se verá más adelante, es objeto de una atención preferente por parte de los agricultores.

El primer grano cultivado de este trigo, produjo diez y ocho espigas, que tendrían á lo menos, ciento cincuenta granos cada una, lo que hace un total de 2.700 granos.

Otro cultivador de este nuevo tipo de trigo múltiple, J. Alegret, cultivó el año próximo pasado, los granos de una espiga que tendría alrededor de 150 granos, y ha cosechado 306.390 granos, lo que representa un término medio de producción de "2043 semillas por cada una que se siembra".

Este solo detalle da una idea de la importancia de esta experiencia cultural.

El cuarto año de ensayo con varias otras especies de trigo, sembradas comparativamente, se cultivó el trigo múltiple, al boleo, produciendo un porcentaje cinco veces mayor que los otros trigos. Siempre superó el trigo múltiple á las otras variedades, sin esforzar en lo más mínimo el cultivo ni la composición físico-química del suelo.

Afirma el agrónomo citado, que este trigo múltiple rinde una producción enormemente mayor que el llamado "Tucense", con quien se le comparó en las experiencias, conjuntamente con otras especies.

La preparación del suelo se hace en la misma forma que para cualquier otro cereal, usando de métodos perfectos para poner el suelo en condiciones de garantir un buen resultado.

El grabado que reproducimos del "Resumen de Agricultura", ilustra los datos de la experiencia que nos ocupa.

DEFENSA AGRICOLA

PARTE DIARIO

La dirección de la Defensa Agrícola ha recibido las siguientes informaciones sobre el desarrollo y destrucción del acridio:

PROVINCIA DE SANTA FE

Procedente del Norte y con rumbo hacia el Sur, pasó ayer por el departamento de Reconquista, una manga de voladores, y se asentó una parte de la misma en el distrito de Ocampo.

Según los informes recibidos, el día 4 se destruyeron en la seccional Rafaela, 124 metros cúbicos, 97.110 metros cuadrados y 9200 kilos de saltona.

PROVINCIA DE ENTRE RIOS

En la seccional Feraná se han destruído en estos últimos días, 7.400 metros cuadrados de desoves y 177 hectáreas, 592 metros cúbicos, más 491.470 metros cuadrados de saltona.

PROVINCIA DE CATAMARCA

Se anuncia que en el departamento de Andalgalá, apareció una manga de saltona de 80 hectáreas de extensión.

BIBLIOGRAFIA

TEXTOS DE MECANICA—Se ha publicado en Barcelona, en un volumen de más de quinientas páginas, una obra del ingeniero Emilio Giorli, titulada Manual del mecánico, electricista, para uso de los obreros mecánicos, jefes de taller, montadores, metalúrgicos electricistas y encargados de máquinas de vapor.

Es una obra de un material muy útil para los obreros.

La misma casa ha editado un tratado de mecánica industrial, obra del ingeniero Monlau.

La obra, comprende un volumen de más de mil páginas y contiene un estudio detallado de todos los puntos de la mecánica industrial.

CIENCIAS NATURALES — Hemos recibido la obra "Elementos de ciencias físicas y naturales" para la enseñanza elemental, por el doctor Eduardo Fontseré, catedrático de la Facultad de Ciencias de la universidad de Barcelona. Esta publicación es la última de un ciclo científico escolar, encontrándose en ella un buen material científico para la enseñanza.

ATLANTA MAGAZINE — Acaba de publicarse el número de Enero de esta interesante revista Argentina.

Se mantiene fiel á su programa primitivo y sigue mezclando en la forma más amena el material literario

REGISTRO CIVIL

Movimiento del mes de Diciembre

Publicamos á continuación los datos estadísticos del movimiento habido en el Registro Civil de la capital durante el mes de Diciembre próximo pasado.

Nacimientos 4.874, varones 2.095 y mujeres 1.854; matrimonios, 1.166; defunciones, 2.165; anchas 1.193 y mujeres 919; nacimientos-defunciones, 183; reconocimientos, 115; testimonios expedidos 2.742; total de actas labradas, 14.724; fojas producida, 27.351 pesos.

La parroquia de Santa Lucía, sección 3a., es la que tuvo mayor número de nacimientos y defunciones, y donde se celebraron más matrimonios.

AGRICULTURA, GANADERIA E INDUSTRIAS

EXPERIENCIAS AGRICOLAS

Sobre variedades de trigo

EL TRIGO MULTIPLE

El sindicato agrícola de Tremp, y otras chacras experimentales europeas, dirigidas por los subdirectores de la estación experimental agrícola de Barcelona, especialmente Antonio Trigo de Negra y Navarro Reverter, han hecho durante cuatro años, experiencias con el trigo múltiple, llevadas á cabo desde hace algunos años por el agrónomo Ignacio Farré.

Hubo dificultades de opiniones en cuanto se refiere á la clasificación de este nuevo tipo de trigo denomina-

ARTE Y TEATRO

Concierto de piano — En la tarde de ayer, se realizó en el salón de actos de la Academia de Música Mozart, y ante crecida concurrencia, la audición superior de piano de la señorita Teresa Fernández y González, ex alumna de ese establecimiento.

El programa del concierto, fué cumplido en todas sus partes, y después de la ejecución de cada una de ellas, la joven pianista recibió los plácemes del auditorio.

Sociedad Argentina de Música de Cámara — Anoche se realizó la 5a. audición que esta sociedad ofrece á sus asociados.

Schulcert y Grieg, los dos autores de los cuartetos que figuraban en el programa, fueron admirablemente interpretados.

POR DIVERSOS BARRIOS

QUEJAS DE VECINOS

Los vecinos del barrio llamado La Paternal, nos han dirigido una carta, en la que manifiestan que en los días de lluvia se inunda siempre la calle Bella Vista, debido á que el único desagüe que existe, en la esquina de Maturino, sólo tiene de 60 á 70 centímetros de diámetro, insuficiente para dar salida al arroyo Maldonado, de toda el agua de decenas de manzanas que carecen de edificación.

Con el trabajo de una cuadrilla de peones, durante dos ó tres días, la Municipalidad podría evitar los perjuicios y molestias que soporta el vecindario.

También se quejan los vecinos por el abandono general de todos los servicios municipales: las calles ni se barren, ni son saneadas, y en cuanto á luz, el alumbrado no ha sido establecido.

Hace unos ocho meses que la Municipalidad cobró á los vecinos el importe de las chapas de numeración de las casas; pero hasta la fecha no han sido colocadas.

DEPORTES

CARRERAS DE CABALLOS

HIPODROMO DE LONGCHAMPS

REUNIONES SUSPENDIDAS

Debido á la falta de trenes, causada por la huelga ferroviaria, la reunión hípica anunciada para hoy, así como la del viernes próximo, han sido anuladas.

El programa del 5 del corriente se llevará á cabo el día 12.

VARIAS NOTICIAS

Hoy, á las 11.30 a. m., tendrá lugar la apertura de cartas para las pruebas clásicas á disputarse los días jueves, en el hipódromo Argentino.

—Pese que corresponde á los animales inscriptos en el premio "Sarandí", carrera en 2.000 metros, á disputarse el domingo próximo:

Shut Up 58 kilos, Guarany 58, Petimetre 56, Malvina 56, Floreal 56, Anteo 53, Bacillus 53, Eduardo 52, Escorpión 52, Prusia 50, Trajano 49.

—A los inscriptos en el premio "Rioja", carrera en 2.000 metros: Young Hermit 53 kilos, Riesco 49, De Reské 49, Agresivo 48, Convicto 47 y Mirlo 47.

—En los handicaps de la reunión del domingo, se hizo ayer la siguiente asignación de peso:

Premio "Loria", 1.400 metros—Elástica 60 kilos, Ibarreta 59, Joyful 55, Pega Pega 54, Aeroplane 50, Pompeya 50, Guardia 50, Guerrilla 50, Forastero 50 Condarco 49, Royal Pennant 47, Mikey Free 47, Navarra 41.

Premio "Liniers", 3.000 metros—Cerrito 61 kilos, San Borombón 60, Richepin 58, Telaraña 58, Blue Diamond 55, Fichón 53, Maldiciente 45, Verdugo 43, Petimetre 42.

Declaración de forfait, hoy á las 9 de la noche.

—El jockey Gabriel Ardouin ha contratado en primera monta con la escudería Prialonero.

—Se han concedido patentes de cuidador, á Cirilo Almeyra; Alberto S. Cabrera, Cenáreo Betancourt y Apolinario Gigena (hijo).

De corredor aprendiz, á Emilio Montinoli.

—Hoy solicitará patente de jockey, el profesional chileno Rudecindo Díaz, ganador de inmunidad de carreras en Perú y Chile.

Pesa 47 kilos, y prestará sus servicios en la escuela Tetuán.

TIRO AL BLANCO

CONCURSO DE TIRO

ENTRE ARCHIVISTAS Y CICLISTAS

Ha tenido lugar la repartición de los premios otorgados á los vencedores del concurso de tiro de fusil á 350 metros, realizado en los días 27 al 30 del mes anterior, entre el personal de las compañías de archivistas y ciclistas.

El resultado fué el siguiente: 1o., soldado Angel Pegoraro, con medalla de oro y diploma; 2o., sargento Francisco Fernández; 3o., cabo Dante Roca, con medalla de plata y diploma; 4o., soldado José Cataffo; 5o., soldado Manuel de Ugarriza Araos, con medallas de cobre y diploma; 6o., soldado Adolfo Marro; 7o., soldado Teodoro Duprat; 8o., soldado Walker G. Kirly, con diplomas

TRIBUNALES

Convocatoria de acreedores

Por el juzgado de feria del doctor Lascano, secretaría del doctor Britos (hijo) se presentó la razón social A. Pastore y Pino, establecidos con fábrica de muebles en la calle Hidalgo 800 solicitando convocatoria de acreedores.

Según el balance acompañado el activo es de pesos 117.827.87 y su pasivo de pesos 158.370.10.

Sucesión

Ante el juzgado de feria, secretaría del doctor Rodríguez, ha sido iniciada la sucesión de doña Ascensión Vicente de López, fallecida en España el mes de Diciembre próximo pasado.

NOTICIAS MUNICIPALES

LA CUESTION DEL ALUMBRADO Y AVES

[illegible]

Ayer, [illegible]

La Intendencia [illegible] sobre ello y más [illegible] poderes públicos [illegible] servicios [illegible] condiciones [illegible] y la salud pública.

Sobre provisión de energía eléctrica

Los señores Raffo, Rossi y Carino, propietarios de una fábrica en la calle Constitución número 1245, se presentaron hace algún tiempo á la Intendencia para denunciar que la Compañía Alemana de Electricidad, les había cortado la conexión y que pretendía obligarlos al pago de una cantidad determinada de corriente durante el año.

La dirección de alumbrado comprobó el dato, y estableció que la compañía había cortado la conexión por haber manifestado los interesados que la energía eléctrica sólo la usaban como reserva y en caso de necesidad imprevista, negándose á contratar la provisión.

De acuerdo con lo dictaminado por el asesor letrado, la Intendencia ha resuelto no intervenir en el asunto, por no estar previsto el punto en el contrato de concesión y por creer que el caso debe ser dilucidado por un convenio particular.

La diagonal del Sur

Ha sido autorizada la oficina de procuración, para iniciar los juicios de desalojo necesarios contra los ocupantes de las casas adquiridas para la avenida diagonal del Sur, respetando siempre aquellos casos en que existen contratos de locación.

Pavimentación

Han sido aprobados los contratos de pavimentación por cuenta de vecinos, para el adoquinado de las calles Avellaneda, de Bella Vista á Boyacá, y Canning, de Santa Fe á Guatemala.

El precio que rige para ambos, es el de 16 pesos por metro cuadrado.

Falta de desagües

Favorablemente informada por la subintendencia de Flores, ha sido elevada á la superioridad una nota de los vecinos de las calles Rojas, Franklin y Parral, en la que éstos se quejan de que á causa de la carencia de desagües, dichas calles están intransitables.

Compra de una finca

Se ha celebrado un contrato "ad referéndum" entre la Municipalidad y el señor V. Gentinetti, por el cual éste vende una finca en la calle Santa Fe, entre Pellegrini y Suipacha, destinada al ensanche de la primera, por la suma de 158.000 pesos.

El convenio ha sido enviado al Concejo Deliberante.

La matanza de cabritos

La Sociedad Protectora de Animales solicitó, hace algún tiempo, de la Intendencia, que fuera suspendida la matanza de cabritos destinados al abasto, ó que ella se hiciera en la forma más "humanitaria" posible.

La Intendencia ha comunicado á la sociedad que durante el año transcurrido se han sacrificado sólo cien cabritos, y que sería inconveniente prohibir la matanza, pero que tendrá en cuenta la solicitud.

Sobre provisión de asfalto

Como noticiamos oportunamente, al señor K. Leupold se le había concedido la provisión de cierta cantidad de toneladas de asfalto, pero dicho señor desistió de la propuesta por haberle sido comunicada la aceptación con posterioridad al plazo fijado.

La Intendencia pasó el asunto á informe del asesor letrado, y éste ha dictaminado que el señor Leupold tiene perfecto derecho á retirar su propuesta, por las razones apuntadas.

Certificado concedido

La Intendencia ha otorgado certificado de bondad al cemento armado Flyler, que fué presentado por los señores Flusfich y Cía. y sometido á los ensayos de práctica.

Alumbrado público

Los vecinos de la calle Las Casas entre La Plata y Castro, han solicitado de la Intendencia la instalación de alumbrado á gas incandescente.

—La dirección de alumbrado ha preparado los planos y pliegos de condiciones para la licitación que se efectuará para la instalación de 84 columnas en la Avenida de Mayo y aprovisionamiento de 45 lámparas de 15 amperes.

Cesión de un terreno

Se ha resuelto ceder á la sociedad Patricias Argentinas un terreno de 1.350 metros cuadrados en los alrededores del parque Centenario, para construir una escuela.

Los restaurants en los locales de sociedades

En la Intendencia se ha recibido una nota de la inspección general, en la cual se consulta si los restaurants que funcionan en los diversos locales de sociedades deben inscribirse y pagar derechos, como los demás negocios, y si se les debe exigir el cumplimiento de las disposiciones sobre seguridad é higiene.

PUERTOS, ADUANAS é IMPUESTOS

La recaudación aduanera

La aduana de la capital recaudó durante el día de ayer, por derechos de importación, almacenaje, salingaje, sellos y adicionales, la cantidad de pesos 549.176.33 moneda nacional y pesos 7.636.46 oro.

Movimiento del puerto

Durante el día de ayer, 24 vapores efectuaron operaciones de carga en el interior del puerto, 21 alijan en lanchas y 17 en la rada.

En la actualidad hay capacidad en los depósitos fiscales para 67.300 cascos y 34.100 toneladas de mercaderías.

Cargamentos embargados

A los fines consiguientes, serán embargados, por orden del juez federal doctor Claros, los cargamentos que conducen los vapores "Espagne" y "Pampa".

Las operaciones del puerto

BOLSA, BANCA Y NEGOCIOS

OPERACIONES DE AYER

El valor de $ 100 oro en la Caja de Conversión es de 227.37 moneda nacional.

1 argentino ($ 1 oro) vale . . . . $ 11.36 m/n.
1 peso moneda nacional vale . . . . " 0.44 oro
1 libra esterlina (5.04 pesos oro) . . . . " 11.45 m/n.
1 moneda de 20 francos (4 $ oro)) . . . . " 9.09 "
1 soberano (5 $ oro). . . . " 11.36 "
100 liras (20 $ oro). . . . " 45.45 "
100 marcos ($ 24.70 oro) . . . " 56.13 "

NEGOCIOS DE TITULOS

Ha tenido poca importancia el movimiento de títulos y los precios se mantuvieron variables. En los negocios figuraron diversas valores, lo cual dió variedad á las operaciones, más por la oferta que por la demanda, pues falta ésta de manera visible.

Las cédulas hipotecarias H. subieron 10 centavos, de 101.10 á 101.20, y la serie E. subió 30 centavos, de 98.20 á 98.50. Los bonos municipales de pavimentación subieron 70 centavos, de 89.30 á 90. La conversión de cédulas provinciales de 3 1/2 por ciento, de la provincia de Buenos Aires, subieron 50 centavos, de 71.50 á 72. Las acciones del Banco Comercial Italiano subieron 3 puntos de 126 á 129. Las del Banco de la Provincia subió 50 centavos, de 122.50 á 123. Las de Catalinas bajaron 5 centavos, de 12.70 á 12.65. Los certificados de 20 por ciento del Banco de Galicia bajaron 2 puntos, de 45 á 43.

PRIMERA RUEDA

Cédula argentina, contado, $ 91.500 á 97.20; 3.000 á 97.10; 25.000 á 97.20; 30.000 á 97.10; 6.000 á 97.20; 10.000 á 97.10; 224.000 á 97.20; 20.000 á 97.30; 5.000 á 97.20; 5.000 á 97.30, y 20.000 á 97.20. Total, 378.500. Para hoy, $ 2.000 á 97.20. Serie H, contado, $ 11.000 á 101.20. Serie K, contado, $ 2.000 á 98.50.

6 por ciento de Buenos Aires, tercera serie, contado, $ 5.000 á 93.10, y 18.150 á 93. Total, $ 24.150.

Conversión de cédulas provinciales, de 3 1/2 por ciento, contado, $ 4.600 á 72.

Acciones del Banco Comercial Italiano, contado, 200 á 129.

Acciones del Banco Francés, contado, 24 á 167.

Acciones del Banco Español, contado, 400 á 205.

Acciones de Catalinas, para fin de mes, 700 á 12.70.

Certificados de 20 por ciento del Banco El Hogar Argentino, contado, 162 á 253

SEGUNDA RUEDA

Cédula argentina, para hoy, $ 94.100 á 97.30; 22.000 á 97.20, y 47.000 á 97.30. Total, $ 163.100. Serie L, para hoy, pesos 15.000 á 100.80, y 10.000 á 100.70. Total, $ 25.000.

6 por ciento de Buenos Aires, tercera serie, para hoy, $ 23.000 á 93

Bonos municipales de pavimentación, servicio semestral, para hoy, pesos 15.700 á 90.

Empréstito interno de conversión de la provincia de Buenos Aires, de 2 1/2 por ciento, para hoy, $ 17.200 á 42.70.

Acciones de la Sociedad Argentina de Edificación, para hoy, 50 á 150.

Acciones del Banco de la Provincia, para hoy, 20 á 123.

Certificados de 20 por ciento del Banco de Galicia, para hoy, 200 á 43.

Acciones de Catalinas, para hoy, 100 á 12.65. Para el 15, 200 á 12.50. Para fin de mes, 300 á 12.70; 900 á 12.60, y 400 á 12.65. Total, 1.600.

LETRAS Y CAMBIOS

Hay algunos giradores á tipos bajos que resisten los Bancos, por cuya razón se hacen muy pocos negocios, en caso de extrema necesidad. Los tipos de plaza son, en consecuencia, nominales.

La cotización del día fué: letras á 90 días, sobre Londres, de 48 7/16 á 48 1/2; sobre París, de 5.08 1/2 á 5.09; sobre Amberes, á 5.13; sobre Hamburgo, á 4.14, y sobre Río de Janeiro, á 14.650 reis por libra esterlina.

Los tipos de cambio anotados en el cuadro adjunto son suministrados por los respectivos Bancos.

BANCOS	Inglaterra	Francia	Alemania	Italia	España
Nación	48 1/4	5.11 1/2	4. 7 1/2	5.07 1/2	5.44
Londres	48 1/4	5.05	4.11	—	—
Francés	48 1/4	5.07	4.12	5.08 1/2	5.46
Italia	48 5/16	5.08	4.12	5.08	5.45
Español	48 5/16	5.07	4.12	5.09	5.45
Alemán	48 5/16	5.06 1/2	4.12 1/2	5.09	5.44
Arg. A.	48 1/4	5.07 1/2	4.13	5.08	5.46
Galicia	48 1/4	5.06 1/2	4.12 1/2	5.09	5.46
Francés	48 7/32	5.06 1/2	4.12	5.06	5.45

Por cable se gira de 47 9/16 á 47 5/8, sobre Londres, y á 5, sobre París.

El Banco de la Nación gira en pequeñas letras á la vista, sobre Inglaterra, á 47 5/8; sobre Francia, á 5.01; sobre Bélgica, á 5.03 1/2; sobre Alemania, á 4.06; sobre Italia, á 5.03 1/2, y sobre España, á 5.40.

DESCUENTO BANCARIO

No se modifica la tasa bancaria del descuento por ser siempre de importancia la demanda. Se cobra de 7 3/4 á 8 1/2 por ciento al año, según firmas.

CAJA DE CONVERSION

Movimiento del día: Existencia, pesos 3.995.77, y salida, $ 11.702.78. La existencia en caja es de 189.004.821.10.

VALOR DE LA PROPIEDAD

CAPURRO Y GONZALEZ

Propiedad Charcas 764, edificio antiguo en terreno de 8.66 metros por 40 60 de fondo, en $ 150.000. Sale á pesos 428 el m. c. Comprador, señor René Rodrigues.

En Adrogué, 6 terrenos en lo que fué el parque Demaria, con frente á las calles V. Alsina, Los Paraísos, Forgues y General Paz, con superficies de 300 á 500 v. c., á un promedio de pesos 4.10 el m. c. Total, $ 9.160. Compradores, señores Renacco Giovani, D. Fernández de Magalhaes (2 lotes), Felipe S. Alfonso (2 lotes) y Francisco Daddona.

E. Y M. VINELLI

Casita en Adrogué, calle Cordero 475, á cuatro cuadras de la estación, de 10 por 70 varas, 2 piezas y dependencias, con base de $ 2.500 á 4.360. Comprador, señor Ezequiel M. Olivero.

En Lomas de Zamora, 2 casas sobre la calle Salta, en 150 meses, de 10 por 50 varas, tiene 2 piezas y dependencias, en $ 5.850 cada una. Compradores, Cesáreo Manfredini y Santiago N. Guerrini.

En Temperley, terreno Cangallo 447, 10 por 60 varas, á 3 cuadras de la estación, á $ 4.50 la v. c. Comprador, señor Vicente Denuchi.

En Temperley, casita Solís 780, á 5 cuadras de la estación, 10 por 45, 2 piezas y dependencias, en $ 3.000. Comprador, Manuel Lautare.

MERCADO CENTRAL DE FRUTOS

LAS OPERACIONES DE AYER

Entraron en este mercado 4 vagones con los siguientes frutos:

21 atados cueros lanares, 593 cueros vacunos.

En este mercado continúa en el mismo estado de paralización.

MERCADO DE LINIERS

La situación del mercado. — Algunas consideraciones

Las diversas alternativas que se vienen observando en las entradas de haciendas, no han tenido la menor influencia en la situación del mercado que se conceptúa favorable desde todo punto de vista.

La evolución de alza que se determinó en las cotizaciones al comenzar la semana anterior ha Ido acentuándose paulatinamente llegando á adquirir ya en la actualidad suma importancia.

Predomina en los negocios un tono de animación pronunciado, pues en general los compradores actúan sin reservas, demostrando marcado interés en la mayoría de los casos por la adquisición de haciendas.

Relativamente se nota necesidad de ganado, pues aparte de que el "stock" se ha agotado en una buena proporción, la afluencia de hacienda es poco considerable y esto da lugar á que todas las tropas que arriban al mercado sean colocadas, salvo casos aislados que no son de tomarse en cuenta, casi de inmediato, acusando los precios la consiguiente firmeza.

Como en días anteriores, siguen siendo preferidas las haciendas nuevas de buena gordura, sobre todo vacas en general y particularmente novillos de tamaño mediano.

Se solicitan también con verdadero interés los novillitos de año y medio á dos, especiales en clase y perfectamente gordos, como asimismo las vaquillonas grandes de igual clasificación.

Aunque en el conjunto se logren cotizaciones que se estiman convenientes, no es objeto de la misma preferencia el ganado de otras categorías.

Están actuando los frigoríficos con verdadero interés y de ahí que en muchos casos se observe alguna competencia por la adquisición de novillos buenos para tal destino, resultando por el momento los precios que se obtienen, bastante elevados.

El mercado de terneros que no hace mucho se resentía de cierta flojedad, ha mejorado notablemente y los negocios tienden á afianzarse ahora, en razón del aumento de interés.

Todo lote parejo en gordura y particularmente de terneros chicos y mamones, se solicita preferentemente, por la mayoría de los compradores, alcanzando precios ciertamente firmes.

Aunque no en igual proporción, han mejorado también, sin embargo, las propuestas de compra de animales de otra clasificación y, salvo aquellos de muy medianas condiciones, lo demás se vende con facilidad.

Por lo que respecta al mercado de cerdos, no hay variación en sus cotizaciones que merezca consignarse.

—

Entraron en este mercado 3.021 animales vacunos, á la siguiente consignación:

Consignat.	Remitentes	Proc.	Años
Salaberry B.	Etcheverrea	E. Ríos	239
"	Lombardo	Sulpacha	156
"	Rooney	9 de Julio	22
"	Erramouspe	Balcarce	39
"	Salaberry	Moreno	61
"	Etcheverry	Matanza	30
"	Costa	Mercedes	30
"	Azaño	M. Paz	110
J. Anasagasti	Molina	Mercedes	55
"	Anasagasti	Navarro	60
Lynch y Ca.	Barret	S. Vicente	68
Estrugamóu	Marcet	Balcarce	21
"	Mellán	Matanza	30
Ojea y Ca.	Bonafina	Sulpacha	55
J. Méndez	Pieres	Lobería	88
"	Terolo	"	49
"	Ferresert	Tornquist	42
G.E. y Patrón	Guiraldes	S. A. Areco	22
Beazley y Ca.	Terrarossa	G. Paz	45
Lizarralde	Ruset	L. Hera	72
"	Ballen	"	57
Quirno Hnos.	Castellano	Sarmiento	83
"	Smith	Casares	25
B. é Hita	Bellocq	"	82
Brugo y Ca.	Viaggio	S'miento	108
Santamarina	Alduncin	Pehuajó	20
"	Cisneros	Balcarce	26
M. Silvano	Silvano	Saavedra	11
Thompson C.	Quintana	Guamini	68
Luro Hnos.	Leavy	M. Paz	42
"	Feldman	Casares	35
"	Schapernoch	"	38
Etchegaray	Parrena	S. A. Areco	30
J. Bayona	Bioz	A. Alsina	58
C. y Cendoya	Ezairra	Matanza	120
B. y Costa	Achával	Lobería	46
Elordy y Ca.	Mayola	M. Paz	70
"	Dellagaray	"	100
Juan Lalor	Jaime	Matanza	90
"	Beltrán	M. Paz	162
"	Gianelli	S. Vicente	70
"	Bracker	Merlo	89
P. A. Lanusse	Hugerloti	Santa Fe	100
"	Resenfel	Casares	20
"	Sánchez	E. Ríos	63
"	Medina	S. Vicente	81
"	Iranza	Cañuelas	144

Ventas de ayer

Bueyes

7 especs.	á $	126.00	Salaberry y B.
2 mestgs.	"	115.00	J. Elordy y Ca.

Novillos

100 mtesp.	á $	122.00	Salaberry y B.
20 "	"	120.00	Estrugamóu y Ca.
4 "	"	116.00	Salaberry y B.
10 "	"	113.00	P. y A. Lanusse
40 "	"	110.00	Salaberry y B.
78 especs.	"	105.00	Jorge Méndez
8 "	"	105.00	J. Elordy y Ca.
20 "	"	102.00	Salaberry y B.
6 "	"	101.00	"
52 "	"	101.50	P. y A. Lanusse
1 "	"	100.00	"
12 "	"	99.00	Salaberry y B.
36 "	"	99.00	P. y A. Lanusse
20 "	"	98.00	"
4 "	"	98.00	Salaberry y B.
19 "	"	97.00	"
2 "	"	95.00	P. y A. Lanusse
20 "	"	95.00	Jorge Méndez
1 "	"	95.00	M. Silvano
60 "	"	95.00	J. Anasagasti
20 "	"	94.50	P. y A. Lanusse
19 mestgs.	"	93.00	"
20 "	"	90.50	"
17 "	"	85.00	Quirno Hnos.
4 gordos	"	81.50	P. y A. Lanusse
6 "	"	78.00	Lizarralde é hijos
12 "	"	78.00	J. Elordy y Ca.
2 "	"	75.00	Quirno Hnos.
21 g. y clg.	"	71.00	P. y A. Lanusse
1 "	"	70.00	Santamarina é h.
20 "	"	69.50	P. y A. Lanusse
17 "	"	68.50	"
10 "	"	68.50	M. Brugo y Ca.
6 buenas	"	61.00	Luro Hnos.
20 "	"	61.00	P. y A. Lanusse
14 "	"	57.00	"

Novillitos

23 excep.	á $	78.00	Jorge Méndez
14 "	"	77.50	Salaberry y B.
22 "	"	77.00	Quirno Hnos.
2 mtesp.	"	75.00	Lizarralde é hijos
34 "	"	75.00	Jorge Méndez
8 especs.	"	65.00	"
30 "	"	60.00	Salaberry y B.
15 "	"	59.00	"
10 mestgs	"	54.00	Lizarralde é hijos
20 "	"	52.00	P. y A. Lanusse
22 "	"	52.00	Quirno Hnos.
7 "	"	52.00	M. Beazley y Ca.
6 "	"	50.50	Salaberry y B.
12 gordos	"	50.00	"
1 "	"	47.00	Lizarralde é hijos
16 g. y clg.	"	44.50	P. y A. Lanusse
10 "	"	43.00	"
17 carneig.	"	40.50	M. Brugo y Ca.
22 "	"	36.50	"

Novillos y novillitos

32 mestgs.	á $	82.00	Jorge Méndez
7 "	"	80.00	M. Silvano
30 "	"	80.00	B. L. y Etchegaray

Vacas

10 excep.	á $	103.00	Lizarralde é hijos
6 mtesp.	"	92.00	P. y A. Lanusse
1 "	"	91.00	Salaberry y B.
1 "	"	87.00	Santamarina é h.
1 "	"	87.00	Salaberry y B.
17 "	"	85.00	"
1 "	"	85.00	P. y A. Lanusse
4 "	"	85.00	Lizarralde é hijos
1 "	"	84.00	Luro Hnos.
1 "	"	83.50	"
14 "	"	82.00	J. Elordy y Ca.
47 "	"	82.00	Thompson y Ca.
45 "	"	82.00	Bunge y Costa
14 "	"	80.50	P. y A. Lanusse
16 "	"	80.00	Santamarina é h.
8 "	"	80.00	M. Beazley y Ca.
48 "	"	80.00	C., Cendoya y Ca.
23 especs.	"	78.00	Juan Bayona
20 "	"	75.50	Salaberry y B.
43 "	"	75.00	C., Cendoya y Ca.
2 "	"	74.00	Lizarralde é hijos
3 "	"	73.00	"
33 "	"	75.00	Juan Bayona
14 "	"	74.00	Salaberry y B.
12 "	"	72.50	"
11 "	"	72.00	Jorge Méndez
11 "	"	72.00	M. Beazley y Ca.
2 "	"	71.00	Salaberry y B.
4 "	"	70.00	C., Cendoya y Ca.
12 "	"	70.00	Santamarina é h.
6 "	"	70.00	G. E. y Patrón
21 "	"	70.00	Salaberry y B.
12 "	"	69.50	"
23 "	"	68.00	"
23 "	"	68.00	J. Elordy y Ca.
5 mestgs.	"	66.00	Salaberry y B.
1 "	"	65.00	M. Silvano
8 "	"	64.50	Salaberry y B.
9 "	"	61.00	Luro Hnos.
8 "	"	60.50	Salaberry y B.
14 "	"	60.00	"
20 gordas	"	59.50	"
14 "	"	58.00	"
2 "	"	59.00	Luro Hnos.
16 "	"	57.50	M. Brugo y Ca.
3 "	"	56.00	Salaberry y B.
1 "	"	55.00	"
7 g. y clg.	"	51.00	P. y A. Lanusse
19 "	"	49.50	M. Brugo y Ca.

Vaquillonas

1 excep.	á $	70.00	Salaberry y B.
25 "	"	68.00	A. Robredo
10 "	"	68.00	M. Beazley y Ca.
23 "	"	66.00	Lizarralde é hijos
14 mtesp.	"	65.00	C., Cendoya y Ca.
21 "	"	63.00	Ojea, García y Ca.
25 "	"	63.00	G. E. y Patrón
5 "	"	62.50	Luro Hnos.
4 "	"	62.00	Salaberry y B.
26 "	"	61.50	"
27 "	"	59.50	"
9 especs.	"	58.50	"
12 "	"	58.00	Lizarralde é hijos
3 "	"	57.00	Luro Hnos.
11 "	"	56.00	Jorge Méndez
11 "	"	55.00	Lizarralde é hijos
8 "	"	55.00	Thompson y Ca.
2 "	"	54.50	P. y A. Lanusse
8 "	"	54.00	Luro Hnos
2 "	"	54.00	Salaberry y B.
22 mestgs.	"	52.50	"
10 "	"	52.00	M. Beazley y Ca.
12 "	"	50.50	Salaberry y B.
7 "	"	49.50	Luro Hnos.
25 "	"	48.00	Salaberry y B.
26 "	"	48.00	"
17 "	"	47.50	"
20 gordas	"	47.00	"
12 "	"	47.00	Santamarina é h.
9 "	"	47.00	J. Elordy y Ca.
4 "	"	45.00	C., Cendoya y Ca
16 g. y clg.	"	42.00	Salaberry y B.
12 "	"	40.50	M. Brugo y Ca.
5 "	"	40.00	P. y A. Lanusse

Terneros

13 excep.	á $	55.00	Thompson y Ca.
4 "	"	55.00	Jorge Méndez
1 "	"	55.00	Luro Hnos.
2 "	"	52.50	Salaberry y B.
10 "	"	51.00	Luro Hnos.
7 "	"	50.50	"
7 "	"	50.00	Jorge Méndez
2 especs.	"	49.00	Salaberry y B.
2 "	"	48.50	Luro Hnos.
4 "	"	48.00	Salaberry y B.
44 "	"	47.00	Lizarralde é hijos
13 "	"	46.50	Luro Hnos.
55 "	"	45.00	J. Anasagasti
1 "	"	44.00	Luro Hnos.
4 gordos	"	42.00	Lizarralde é hijos
18 "	"	42.00	Salaberry y B.
24 "	"	40.50	"
1 "	"	40.00	Ojea, García y Ca.
11 "	"	40.00	C., Cendoya y Ca.
6 "	"	38.50	Salaberry y B.
5 "	"	38.00	Lizarralde é hijos
13 "	"	37.00	Luro Hnos.
2 "	"	35.00	J. Elordy y Cá.
12 buenos	"	32.50	M. Brugo y Ca.
2 "	"	32.00	Lizarralde é hijos
8 "	"	31.50	Salaberry y B.
16 "	"	30.00	Luro Hnos.
21 "	"	28.00	Ojea, García y Ca.
59 "	"	28.00	G. E. y Patrón
2 regular.	"	26.00	P. y A. Lanusse
2 "	"	20.00	Ojea, García y Ca.

VENTAS DE ULTIMA HORA

Bueyes

1 anim.	á $	89.00	Juan Lalor

Novillos

4 anim.	á $	80.00	Juan Lalor
2 "	"	59.50	"

Vacas

4 anim.	á $	91.00	Juan Lalor
15 "	"	82.50	"
12 "	"	82.00	"
12 "	"	78.00	"
9 "	"	76.50	"
5 "	"	76.00	"
5 "	"	71.00	"
10 "	"	69.50	"
10 "	"	69.00	"
18 "	"	63.00	"
11 "	"	61.50	"
12 "	"	58.00	"
15 "	"	55.00	"
14 "	"	52.00	"
8 "	"	47.00	"

Vaquillonas

2 anim.	á $	68.50	Juan Lalor
10 "	"	68.00	"
12 "	"	61.00	"
12 "	"	60.50	"
6 "	"	55.00	"
4 "	"	49.00	"
17 "	"	49.00	"
8 "	"	45.00	"
13 "	"	43.00	"

Terneros

1 anim.	á $	42.00	Juan Lalor
12 "	"	41.00	"
16 "	"	39.50	"
5 "	"	25.00	"

Animales porcinos

Entraron 58 cabezas.

Precios corrientes, de $ 0.48 á 0.57 kilo

Matanza — Novillos, vacas y terneros, 2.236; reses inutilizadas, 13.

MERCADO DE HACIENDAS

ESTACION TABLADA

Entraron en este mercado 100 vagones con 9.871 animales lanares, á la siguiente consignación:

Consignat.	Remitentes	Proc.	A'les
Delfino Hnos.	F. C. S.	Balcarce	300
"	"	"	426
Juan Lalor	F. C. O.	Ombú	349
"	"	"	100
B. é Hita	F. C. S.	Pieres	119
"	"	Necochea	198
"	"	"	109
Estrugamóu	F. C. O.	E. Ríos	300
"	"	"	300
"	"	"	300
"	"	Verdier	149
"	"	E. Ríos	330
Salaberry B.	"	"	400
"	"	"	292
"	"	"	155
"	F. C. S.	Puán	233
Genta é h.	F. C. O.	E. Ríos	318
Etchegaray	"	Mont	103
"	F. C. S.	Suárez	452
Kelsey y Ca.	"	A. Corti	300
"	"	Arboleda	320
J. B. Casás.	F. C. O.	E. Ríos	346
J. los Santos	F. C. S.	R. Otero	219
Santamarina	"	Balcarce	291
"	"	Lobería	114
Blaquier y A.	"	Nutrias	250
A. Marraspín	"	Lobería	403
G. Almanza	"	Pieres	87
Q. y Jáuregui	"	Necochea	198
Chapar y Ca.	"	Suárez	80
P. C. y Peró	"	"	464
"	"	"	360
D. y Ramsay	"	Arboleda	200
I. Goñi é h.	"	G'guechá	200
"	"	"	80
P. A. Lanusse	"	Suárez	220
"	F. C. O.	E. Ríos	449

Ventas de ayer

Capones

200 animal.	á $	12.50	I. Goñi é hijos
90 "	"	12.00	"
37 "	"	9.00	D. y Ramsay
126 "	"	7.80	P. y A. Lanusse
95 "	"	10.50	J. C. de los Santos
38 "	"	9.00	Bellocq é Hita
900 "	"	9.80	P. Estrugamóu
15 "	"	10.00	"
126 "	"	9.40	Salaberry y B.
599 "	"	7.00	"

Ovejas

80 animal.	á $	12.90	Juan Lalor
442 "	"	12.00	B. L. y Etchegaray
103 "	"	12.00	"
317 "	"	12.50	G. Kelsey y Ca.
94 "	"	9.80	D. y Ramsay
144 "	"	7.60	P. y A. Lanusse
110 "	"	8.80	P. C. y Peró
113 "	"	10.10	J. C. de los Santos
101 "	"	7.50	J. B. Casás
15 "	"	12.00	Bellocq é Hita
10 "	"	9.20	"
266 "	"	7.50	S. Unzué é hijos
197 "	"	9.00	Blaquier y A
87 "	"	12.50	G. Almanza
52 "	"	7.50	S. Unzué é hijos
80 "	"	7.50	"
29 "	"	8.50	Salaberry y B.
74 "	"	9.70	"
20 "	"	9.70	"

Borregos

349 animal.	á $	7.30	Juan Lalor
100 "	"	7.80	"
230 "	"	6.40	Marraspín y Ca.
100 "	"	6.40	"
87 "	"	7.10	"
70 "	"	8.90	D. y Ramsay
66 "	"	7.10	Bellocq é Hita

Corderos

300 animal.	á $	7.50	G. Kelsey y Ca.
220 "	"	8.50	P. y A. Lanusse
250 "	"	6.80	P. C. y Peró
83 "	"	6.50	J. B. Casás
109 "	"	6.20	Bellocq é Hita
43 "	"	7.50	Salaberry y B.
96 "	"	7.00	"

Capones para invernar

180 animal.	á $	7.20	P. y A. Lanusse
203 "	"	7.20	J. B. Casás
184 "	"	6.60	P. C. y Peró

Del interior

PLAZA DEL ROSARIO

A causa de la huelga no se hicieron transacciones en el mercado de trigo. Se cotizó para el consumo y el Brasil con base de 80 kilos, á pesos 9.60; de 78 kilos, á 9.30; para la exportación, á 8.50.

El mercado de trigo disponible quedó sostenido. El mercado de maíz no ha sufrido variación de importancia; pero quedó sostenido.

El lino con base de 4 por ciento disponible se cotizó á pesos 18.10; para Febrero, á 17.45; para Marzo, á 17.55; el maíz disponible, á 9.50 y 9.60; para Mayo, á 5.40; para Junio, á 5.30, la avena para Enero y Febrero, á 5.45 y 5.50 pesos

La pizarra señaló: pesos 8.40, 18 y 9.50, respectivamente

En el mercado á término se hizo una operación de 200 toneladas de trigo para Marzo, á 8.65.

Venta de haciendas

EDUARDO JOLLY

Efectuó el 5 del corriente su 134o. remate feria de haciendas generales, en su local de General Rodríguez (F. C. O.), habiendo obtenido el siguiente resultado:

Novillos gordos y carne gorda, de 87 á 91 pesos; novillitos para invernada, de 67 á 76; novillitos, de 43 á 56.50; terneros, de 34 á 40; bueyes, de 71 á 104; vacas especiales, de 80 á 95; vacas gordas, de 65.50 á 79; vacas carne gorda y buena carne, de 48 á 63.50; vacas para invernada, de 24.50 á 46; vacas con cría, de 24 á 37; vaquillonas de 33 á 58; potros mestizos pesados de 130 á 187; potros criollos, de 57.50 á 68, yeguas criollas, á 21.

NOTICIAS MARITIMAS

VAPORES ESPERADOS—MES DE ENERO

Nombre	Bandera	Fecha	Procedencia
Gotha	alemana	9	Bremen
Paraná	inglesa	10	Londres
Valhalla	inglesa	10	Londres
Hallzones	inglesa	10	Liverpool
Ceylan	francesa	10	Dunkerque
Albania	inglesa	10	Londres
Corfú	inglesa	10	Londres
St. Nicholas	inglesa	10	Liverpool
Bellalisa	inglesa	10	Glasgow
Dettingen	inglesa	10	Liverpool
N. Transport	inglesa	10	Cardiff
Hibernian	inglesa	10	Glasgow
K. Victoria	sueca	10	Gothenburg
x France	francesa	10	Marsella
Atlanta	austriaca	10	Trieste
Drumsidrie	inglesa	11	Nueva York
N. Prince	inglesa	11	Londres
Harzburg	alemana	11	Bremen
Delfland	holandesa	13	Amsterdam
Hydaspes	inglesa	12	Liverpool
x Zeelandia	holandesa	12	Amsterdam
x R. Pride	inglesa	12	Londres
C. Prince	inglesa	12	New York
x Cap Ortegal	alemana	12	Hamburgo
Sardegna	italiana	13	Génova
x Orita	inglesa	13	Callao (Me)
x Araguaya	inglesa	13	Southampton
Alpha	inglesa	14	Newport
James	inglesa	14	Amberes
Gascony	inglesa	15	Liverpool
Benedict	inglesa	15	Pará
Ikala	inglesa	15	New York
x Voltaire	inglesa	15	New York
x P. Mitre	argentina	15	P. del Sur
S. Rita	alemana	14	Hamburgo
R. Grange	inglesa	15	Newport
Hestone	inglesa	16	Liverpool
x R. Elena	italiana	16	Génova
S. Elena	alemana	17	Hamburgo
P. de Larrinaga	inglesa	17	New York
Herminius	inglesa	19	New York
x H. Loch	inglesa	19	Londres
Balaclava	inglesa	20	Londres
x Marcellan	francesa	20	Burdeos
x Sarmiento	argentina	20	Bremen
Ebenburg	alemana	20	P. del Sur
Eemland	holandesa	20	Amsterdam

VAPORES A SALIR—MES DE ENERO

Nombre	Bandera	Fecha	Destino
x Pampa	francesa	8	Marsella
Harmonides	inglesa	9	Liverpool
Remorandt	inglesa	9	Liverpool
Malta	francesa	10	Dunkerque
x Camarones	argentina	10	P. del Sur
U. Grange	inglesa	10	Liverpool
Espagne	francesa	10	Marsella
x Valbanera	española	11	Barcelona
x Atlantique	francesa	12	Burdeos
St. Ronalds	inglesa	12	New York
x Alice	austriaca	13	Trieste
x Argentina	italiana	13	Génova
x Orita	inglesa	12	Liverpool (Me)
Wyandotte	inglesa	14	Londres
x h. F. August	alemana	15	Hamburgo
Alconda	inglesa	15	Amberes
Amstelland	holandesa	15	Amsterdam
O. Fredrik	sueca	15	Gothenburg
La Blanca	inglesa	15	Liverpool
x Rawson	argentina	16	B. Ca egos y
x P. del Udine	italiana	14	Génova
x Cordova	italiana	17	Génova
x France	francesa	18	Marsella
x Araguaya	inglesa	19	Southampton
x H. Scot	inglesa	19	Londres
x Mendoza	argentina	20	Río Gallegos

x Indica los vapores correos.

ALTURA DE LA MAREA

A las 6 a. m., 25 10 pies; á las 7, 26 2; á las 8, 26 8; á las 9, 26 2; á las 10, 25 10; á las 11 25 2; á las 12 m., 24 6; á la 1, 23 10; á las 2, 23 6; á las 3, 23 6; á las 4, 23 2; á las 5, 23 2; y á las 6 p. m., 23 2 pies. Uno más en el canal Norte.

Viento: N., NE. y ESE

MOVIMIENTO DEL PUERTO

Entradas: vapores italianos "Cordova" y "Principe di Udine" de Génova con pasajeros y carga, en la dársena Norte; id. yacht "Oscar II" y griego "Militades Embircos", de la rada, en el Riachuelo, á descargar; id. alemán "Etruria", de la rada, en el dique 3, á descargar; id. inglés "King", de Amberes, con carga, en la dársena Norte; fragata inglesa "Brynhilda" y barca noruega "Mafalda" de la rada, en el Riachuelo, á descargar

Salidas: vapor inglés "Vasari", de la dársena Norte, para Nueva York, con pasajeros y carga; id. id. "Highland Piper", del dock Sur, para La Plata, á cargar; id. id. "Hornby Grange" del dock Sur, para Londres, con productos, id. francés "A. K de Genouilly", del dique 3, para el Havre con frutos; id. id. "Mont Cenis", del dock Sur para Marsella, con frutos

GIROS DE VAPORES

Publicamos á continuación los giros fijados en las mercaderías en los últimos vapores llegados al puerto, con la indicación de la fecha de entrada de cada buque con su correspondiente paquete

Empieza á correr el término de ocho días desde el día siguiente de la entrada señalada por el artículo 114, de las ordenanzas de las aduanas y pasados los cuales se incurre en la multa de tanto por ciento sobre el valor de las mercaderías establecidas en él

24 "Austria", 6064, Sud Atlántica
24 "Dálmata", 6099, Sud Atlántica
24 "Fagundes Varella", 6055, Lloy Brasileño
26 "Ramayán", 6083, Mac Carthy
26 "E Van Belgie", 6084, Bunge y Born
26 "Virginia", 6085, Christophersen
27 "Vienna", Houlders
28 "Armenia", 6101, Delfino
29 "Marazán", 6161, Mac Carthy.
30 "Silverland", 6122, Logan
30 "Oscar II", 6125, Bell
30 "Valbanera", 6100, 2a. dique 4, C. Sáenz
30 "Principessa Mafalda", 6128, 1a., dársena Norte, Piaggio
30 "H Pi

VAPORES DE LOS RIOS

Se esperan hoy: "Madrid", "Venus" y "Río Uruguay" de Montevideo, "Golondrina" de Gualeguaychú, "San Martín" del Uruguay, "Luna" del Carmelo, "Montevideo" de la Asunción y escalas.

Salen hoy: "Londres" para el Salto y escalas, "Madrid", "Eolo" y "Río Uruguay" para Montevideo.

AVERIAS

El vapor inglés "Hornby Grange", al salir para Londres, ha sufrido desperfectos en la máquina. Quedó en la rada para repararlos.

PUERTO DE BAHIA BLANCA

Cargando cereales: vapores "Dalton", "Arlington Court", "Argentina", "Transport", "Wellington", "Harmonic" é "Izabram". Total de cereales cargados, 3,767 toneladas.

Cargando carga general: vapores "Elsie" "Santa María" y lancha "Presidente". Total, 257 toneladas.

Descargando carga general: vapores "Sola" y "Pomona". Total descargado, 83 toneladas.

Entradas: vapores "Gena", ayer, y hoy "Sola", "Pomona" y "Lealta".

Salida—Vapor "Elsie".

PUERTO DEL ROSARIO

Salidas—Vapores inglés "Riversaut", para San Vicente; alemán "Polony", para Buenos Aires.

PUERTO DE MONTEVIDEO

Llegaron los vapores: francés "Ceylan" de Dunkerque, inglés "Bellalisa" de Liverpool, italiano "P. di Udine" de Génova, alemán "Gotha" de Bremen.

—También llegaron los vapores: brasileño "Orión" de Río de Janeiro, inglés "Dettingen" de Liverpool, id "Halizones" de Glasgow, alemán "Reinfeld" de Marsella, inglés "Drumeldrie" de Nueva York, alemán "Otto" de Punta Arenas, inglés "Trevean" de Cardiff.

REGISTRO DEL ESTADO CIVIL

Y ELECTORAL

Oficina principal, Tucumán 864; sección 1a., Rivadavia 8151; sección 1a. (sucursal), Esquiú 132 (Nueva Pompeya); sección 2a., Montesgudo 12; sección 3a., Iriarte 566; sección 4a., Almirante Brown 1978, sección 5a., Fray Cayetano 65; sección 6a., Belgrano 4139; sección 7a., Bartolomé Mitre 1309; sección 8a., Rincón 1454; sección 9a., Ecuador 385, sección 10a., Alberti 340; sección 11a., Azcuénaga 437; sección 12, Santiago del Estero 941; sección 13, Bolívar 669; sección 14, Montevideo 135; sección 15, Malabia 261; sucursal de la sección 15, Habana y Esperanza (Villa Devoto); sección 16 Juramento y Cuba (Municipalidad); sección 16, Nahuel Huapí 5058 (nuevo); sección 17, Federico Lacroze 2469; sección 18, Gurruchaga 2164; sección 19, Santa Fe 2305; sección 20, Uruguay 1036.

Los nacimientos deben ser declarados por el pariente más cercano ó por la partera, dentro de los tres días de producidos, bajo pena de multa ó prisión

Inscripciones de ayer

MATRIMONIOS

Sección 5a.—Vicente Acquafredda, italiano, con María Chianello, italiana; José Louziani, italiano, con María A. Armentano, italiana.

Sección 13a.—Luis Ros, español, comerciante, con Laura Baby, española; Emilio Diego, español, ebanista, con Asunción Alzugaray, española; José M. Fernández, español, agricultor, con Adelina Barrero, española; Pablo Siebenmann, argentino, comerciante, con Enriqueta M. Soulés, argentina; José Trasande, español, empleado, con María E. Trasande, argentina; Ramón Lairel, oriental, ravador, con Carmen Capandegui, argentina; José Abaurrez y Villar, español, tenedor de libros, con Manuela Ocejo, española.

Sección 19a. — Isaac Nijamcin, ruso, albañil, con Rosa Gotgelf, rusa; Fernando Morillas, español, jornalero, con Encarnación Arias, española; Pedro Zincala, italiano, albañil, con Rosa Papin, italiana; Orlando Vitullo, italiano, sastre, con Lenisa L. Tesone, argentina.

Sección 18a.—Carlos Scuzzi, italiano, Cabrera 4199, con Sabina Sánchez, española, Avenida Alvear 127.

DEFUNCIONES

Sección 1a.—Domingo Bracaccini, 59 años, italiano, Inclán 1351; Victoria Fernández, 5 años, española, Albarracín 1535; Juana J. Rossetl, 1 año, argentina, Castro 1841; Manuel Patiño, 11 años, argentino, B. de Astrada número 2029.

Sección 4a.—José Cichero, 74 años, italiano, Hernandarias 1471; Antonio N. Ghersi, 1 mes, argentino, Lamadrid 1054; Elías Gianelli, 65 años, italiano, hospital Argerich.

Sección 5a.—Nicolasa M. de Botana, 64 años, cubana, San Eduardo 2933; Sofía C. de Delmonico, 72 años, suiza, E. Bonorino 586; Francisco Rodríguez, 46 años, español, hospital Teodoro Alvarez; N. Pignataro, Argerich 751.

Sección 9a.—Elvira Fortini, 17 años, argentina, Catamarca 893; Osvaldo C. Ghielbestis, 2 años y 7 meses, argentino, Bibinghurst 965; Asunción Spimelli, 16 años, argentina, Agrelo número 3409.

Sección 11a.—Lucía González de Latorre, 41 años, argentina, Río Bamba 858; Segundo González, 42 años, español, Corrientes 3654; N. N., Viamonte 2189.

Sección 13a.—Rosa Zuniga, 7 años, argentina, México 1636; Teresa Mal, 1 año, argentina, Perú 443; Máxima M. Sayús, 17 años, argentina, Alsina 1634.

Sección 16a.—Julia Zuccarl, 41 años, italiana, Montañeses 2883. Emiliano Díaz, 22 años argentino, Olazábal 1670; Arturo Gorosito, 5 meses, argentino, Blandengues 2340; Ernesto R. Goldoni, 9 meses, argentino, Besares 3039.

Sección 17a.—María Angélica, 1 mes, argentina, Estados 1476.

Sección 18a.—Héctor Larroude, 2 años, argentino, Cervifio 740; Pedro Episcopo, 65 años, italiano, Honduras 850; María Diprieto, 1 año, argentina, Acevedo 965; N. Kapmpagen, Serrano 546; N. Kapmpagen, Serrano 546; Juan Guardamama, 12 días argentino, Cabrera 4111; Nicolás Sabella, 1 año argentino, Gorriti 1217; Rosa R. de Manta, 65 años, italiana, Castillo 923; Martín Ocampo, 43 años, oriental, hospital Juan A. Fernández.

Sección 19a.—Angel Yumbico, 74 años, italiano, Asilo Mendigos; Domingo Turzo, 8 años, argentino, hospital de Niños; Francisco Dvorak, 24 años, austriaco, hospital Alemán; Emma Cardoso, 19 años, argentina, hospital de Niños; Angel J. Rivolta, 11 años, argentino, Vicente López 1157.

SECCION SOLICITADAS

DOCTOR PEDRO A. GUERRERO, jefe de sala del hospital E. Tornú. Afecciones bronco-pulmonares y del corazón. Tratamiento específico de la tuberculosis. Paraná 196, de 4 á 5 p. m.

SECCION NOTABLES

ESTÓMAGO

Unn buena digestión asegura la salud y equivale en la mayoría de los casos á robustez y bienestar físico é intelectual. Con el

"STOMALIX"

SAIZ DE CARLOS

se abrevian las digestiones lo mismo en el estómago que en el intestino, por aumento de fuerza funcional, pues es preciso

PROCURAR ESTÓMAGO A QUIENES CARECEN DE EL

por medio de este medicamento poderoso.

VENTA FARMACIAS

INTESTINOS

Apollinaris

LA REINA DE LAS AGUAS DE MESA

Cigarrillos

Reina Victoria

XXX

WEST INDIA OIL COMPANY

1022 - RIVADAVIA - 1022

KEROSENE "NONPAREIL"

Sin Canilla, el cajón. . . . . $ 6.00

Con Canilla, el cajón . . . . . $ 6.10

KEROSENE "LUMINOSO"

Sin Canilla, el cajón. . . . . $ 5.70

Con Canilla, el cajón . . . . . $ 5.80

NAFTA "PRATT"

El cajón . . . . . $ 4.90

NAFTA "RECORD"

El cajón . . . . . $ 4.60

ENTREGADO A DOMICILIO - PRECIOS SIN COMPROMISO

La Inmobiliaria

PRIMERA COMPAÑIA ARGENTINA DE SEGUROS GENERALES

FUNDADA EN 1898

GARANTIAS REALES

Capital integrado . . .	$	2.000.000.—
Reservas Vida	"	3.101.123.86
Reservas generales . .	"	1.679.477.21
Premios y Rentas . . .	"	5.000.000.—
Total	"	11.780.601.07

VIDA, ACCIDENTES DEL TRABAJO, INCENDIO, GRANIZO, MARIT., FLUVIAL, CRISTALES y VIDRIOS

SINIESTROS PAGADOS: $ 12.909.694.21

DIRECTORIO:

Presidente: Sr. José Devoto
Presidente de la S. di B. O. Italiano
Presidente de la Compañía Gral. de Fósforos
Vicepresidente 1o: Sr. Honorio Stoppani
Director del Banco de Italia y R. Plata
Vicepresidente 2o: Sr. Julio L. Gándara
Propietario
Tesorero: Sr. Angel Ambrosetti
Ambrosetti y Cía
Secretario: Ing. Alfredo del Bono

DIRECTORES
Alejandro Ferro
Presidente S. A. Productos Cinzano y de la "Camera Italiana di Commercio"
Antonio Fodestá
propietario
Juan Massone
de la firma Devoto y Cía.
Juan A. Buschiazzo
arquitecto
Síndico: Arturo Grünewald

Gerente: ETTORE GENTILI

Dirección General: Buenos Aires, S. Martín 235 y 253, edificio propio

TELEFONOS:

GERENCIA: U. T. 1183 (Avenida), INCENDIO: MARIT. CRIST. 1184 (Avenida). VIDA-ACCIDENTES: U. T. 3021 (Avenida). GRANIZO: Agentes Generales. 1582 (Avenida). Coop. Telef. 3888 (Central).

Sucursal: MONTEVIDEO, Rincón 72

AGENTES EN TODOS LOS PUEBLOS DE LA REPUBLICA

OFICINA DE ANALISIS CLINICOS

Atendida personalmente por los

Dres. J. F. Raffo, G. F. Schaefer y F. A. Justo

Profesores de la Universidad Nacional de Buenos Aires.

Análisis clínicos, anátomo-patológicos y bacteriológicos. Diagnóstico de la avariosis por la REACCION DE WASSERMANN y por el ULTRA-MICROSCOPIO.

Estrmiento (Cuyo) 799, esquina Esmeralda — Buenos Aires. 1p

DR. W. TELLO

Especialista en las enfermedades de oídos, nariz y garganta y JULIO TELLO, dentista. Consultorio: calle LAVALLE 1551 de 1 á 4.

DOCTOR CESAR VILA

Especialista en internas y nerviosas (vientre, vicios y debilidades de la sangre). Rayos X. Electricidad. Aplica el 606. Viamonte 2278, de 2 á 5 p. m. U. T. 3796 Juncal.

DOCTOR BALIÑA

Jefe del servicio de enfermedades de piel y anexas del Hospital Español. Vías urinarias. Bmé. Mitre 1668, de 1 á 4 p. m.

HERNIAS (QUEBRADURAS)

Curación radical sin operar, en todas edades y sexo. Certificados de curaciones. —Wall, Bmé. Mitre 819, altos. 1p

Dr. RUIZ GUTIERREZ

Médico director del Instituto Policlínico y especialista en las enfermedades secretas de ambos sexos y de la piel, matriz y vejiga, riñones, estómago, reumatismo y afecciones nerviosas. Curación rápida, segura y radical por un sistema especial. Aplicaciones eléctricas con nuevas y completas instalaciones rayos X, aplicación del 606 —CANGALLO 1650. Consultas de 9 á 12 y de 2 á 7 p. m.

Doctor ZAMBRINI

Jefe del servicio de nariz, garganta y oídos del hospital San Roque, Maipú 288; de 1 á 3 p. m. 1p

Dr. LAGOMAGGIORE

Médico especialista, de regreso de Europa, atiende afecciones del estómago, génito-urinarias (ambos sexos) y nerviosas; de 9 á 12 m., y de 3 á 6 p. m., y por carta, Suipacha 332. 1p

LINEAS NELSON

SALIDAS PARA MARSELLA

Vapores de lujo, 1a clase solamente

Florida (17,000 tons.) 12 Enero

Highland Scot (16,000 tons.) 19 Enero

Reservas hasta tarde: Primera clase, $ 1,750 (más); segunda clase, $ 1,000 (más).

Para folletos, itinerarios, demás informes y pasajes, ocurrir á

Agentes generales: Nelson & Nythes

Cangallo — Buenos Aires.

Doctor MARINO

Cirujano del Hospital Italiano. Cirugía general, enfermedades de señoras. Arenales 1188, de 2 á 5 p. m. U. T. 2918 (Juncal).

Dr. BULLRICH Profesor suplente de cátedra, médico jefe de clínica de la Facultad, médico del Hospital Rawson. Consulta: enfermedades del estómago y del riñón. Rodríguez Peña 1356, de 1 á 3 p. m.

Dr. ERNESTO I. MORENO

Enfermedades de niños. Ex alumno de los profesores Pirquet (Viena), Moncorvo y Hamburger, de Berlín y Viena. De regreso, ha abierto su consultorio en Montevideo 1012, de 2 á 5 p. m. U. T. 3288 Juncal. 1p

TUBERCULOSIS

Curación radical, aire libre del campo. Tratamiento especial contra los vómitos de sangre, diarreas, rebeldes, alimentación especial; pensiones varias. Sanatorio inglés, Temperley F. C. S. vías.

J. Bonasso

Cirujano-partero

Calle MORENO 880

DR. JOSE SABATINI

Especialista diplomado de la clínica de vías urinarias de la Facultad de París. Enfermedades de riñones, próstata, vejiga, sífilis. Bartolomé Mitre 879, de 2 á 5 de la tarde. v28

Dr. GOYENA

Ex jefe de clínica de la Facultad de Medicina (sala V, del hospital de Clínicas). Enfermedades del estómago, intestinos é hígado. De 2 á 4 p. m., SAN JOSE 330. v22e

ANTEOJOS

EXAMEN GRATIS de la VISTA

La Oplica médica - 619 CORRIENTES

NO MAS OBESIDAD
NI VIENTRE CAIDO

"FAJA OBESUS"

para el adelgazamiento de las personas gordas, sin régimen interno. Volviendo á tonar el abdomen su forma normal. Modelos exclusivos y especiales contra la hernia umbilical, operadas, ombligo, riñón móvil, afecciones del estómago, intestinos, etc.—Ellie Wal, ortopédico, Corrientes 619. 1p

Profesor Dr. Agote

De la Facultad de Medicina—Enfermedades internas y de los niños. TUCUMAN 856, de 3 á 4.—Examen con los rayos X.

Pídase precios al introductor, ALBERT GEORGE MORRIS, Méjico 1200—Buenos Aires.

Dr. RODOLFO ENRIQUEZ

Profesor de la Facultad. Médico Jefe del servicio de enfermedades de Nariz, Garganta y Oídos del Hospital Alvarez. Paraná 151, de 2 á 4.

SANATORIO DE CIRUGIA

VIAMONTE núm. 1583

de los doctores Francisco Llobet y S. J. Medina, cirujanos del Hospital Rawson.

Se reciben enfermos pensionistas á 16, 15 y 10 $ diarios, los que podrán ser operados por facultativos extraños á la casa.

Dr. SICARDI Oculista, Jefe del Hospital San Roque, enfermedades de los OJOS y anteojos. Consultas, Cangallo 1130 de 2 á 5, U. Telef. 40, Libertad.

PIDAN

VINO TOMBA

Soc. An. Bod. y Vin. Domingo Tomba

LUIS COLOMBO & Cía.

Dr. C. M. MATTA

Diplomado de la clínica de las vías urinarias de la Facultad de París. Médico del Hospital San Roque y Militar. Riñón, próstata, vejiga, etc. Lavalle 1312, de 1 á 4 p. m. 1p

Dr. JOSE V. VARALLA especialista en vías urinarias y piel. Electricidad médica, rayos X.—Sarmiento 839, de 4 á 6 p. m.—Pozos 987 de 1 á 3 y de 7 á 8 p. m.

Dr. Tomás E. Diaz

Atiende su estudio de abogado de 1 á 6 p. m., Tucumán 1838, primer piso.

Dr. ALBERTO MAIDANA

Jefe de los servicios de garganta, nariz y oídos de los hospitales Francés y Alvarez. Consultas: de 2 á 4. Cerrito 1248.

Doctor FONTANA

Médico interno de la Maternidad de la Escuela de Parteras—PARTOS. Las Heras 808. Consultas de 2 á 6 p. m. U. Telef. 2681, (Juncal).

Doctor GRECO

Profesor suplente de enfermedades de la piel, de la Facultad de Medicina. Vías urinarias Hospital San Roque. Rayos X. Consultas de 1 á 6 p. m., Esmeralda 872. 1p

Afecciones del Oído, Garganta y Nariz

Doctor Escutary, especialista de los hospitales Niños, Fernández y Francés. Horas de consulta: de 2 á 4 p. m.—Victoria 612. U. T. 1886 Plata. 1p

Una ocasión como pocas

HOY MARTES, nuestro día clásico para los Grandes Saldos de Géneros por metro, corte para vestidos y

RETAZOS

En nuestro Anexo: Avda. de Mayo, Perú y Rivadavia

GENEROS POR METRO Y SEDAS

BRIN popeline, gran variedad de colores lisos, artículo lavable, para trajes sastre y vestidos, el metro á. . . . $ 0.35

BRIN glacé, artículo lávable de muy buena calidad, en colores de última novedad, el metro á. . . . $ 0.55

CRESPON, muy buena calidad, diversidad de colores lisos y de gran moda, recibido recientemente, el metro á. . . . $ 0.45

FOULARD alta novedad, colores variadísimos, de fantasía, aparente para vestidos y batones, artículo superior imitación seda, el metro á. . . . $ 0.65

ZEPHYRES, En colores lisos y de fantasía, para ropa interior, género lavable, colores inalterables, el metro á. . . . $ 0.75

SHANTUNG de puro hilo, ancho 1.20 cent. para trajes tailleur y vestidos, gran variedad de colores los más novedosos, el metro, á. . . . $ 0.95

TENNIS, artículo lavable, gran moda para pollera de playa, en blanco con fondo á rayas, de colores, el metro á. . . . $ 1.25

GRO faille de Lyon, pura seda, todos colores, ancho 52 centímetros, el metro á. . . . $ 1.20

TAFFETAS, mesalinas y lapun lavable, pura seda, colores surtidos, el metro á. . . . $ 0.95

FOULARD, gran fantasía, pura seda, variedad de diseños y colores, ancho 110 centímetros, el metro á. . . . $ 2.25

VOILE emperatriz de seda, rayure gran moda, ancho 110 centímetros, el metro á. . . . $ 1.90

BROCHE, Byzantin en seda, colores surtidos, ancho 50 centímetros, el metro á. . . . $ 0.75

VOILES con guardas, gran novedad en pura seda, ancho 110 centímetros, el metro á los precios de saldo de 3.90; 4.80 y . . . . $ 3.90

Gath & Chaves

Sociedad Anónima - Bs. Aires

CASA DE COMPRAS EN PARIS 20-22 RUE RICHER IXme.

MAQUINAS DE COSER
BICICLETAS INGLESAS
GRAFOFONOS y DISCOS
DE TODAS MARCAS

A PLAZOS EN PEQUEÑAS CUOTAS

ACCESORIOS EN GENERAL

PERSISTENT & Co.

366 — SALTA — 366

TELEFONOS: Unión 24. Libertad: Coop. 1a Central.

MAQUINAS DE COSER

Original Mundlos, Singer, Wertheim, Universal, Gladiator y New Home, preciosas máquinas de elegantes gustos, fácil manejo, fuertes y garantizadas, á plazos: con $ 10 al contado se entregan.

PERSISTENT Co.

SALTA 366

Dr. SOLA Consultorio Suipacha 137, de 2 á 5. Tratamiento de las afecciones Génito Urinarias.

Dr. ANGEL J. VILLA

Cirujano del hospital Fernández (mujeres). Partos, enfermedades de señoras, tumores, hernias y apendicitis. Consultas todos los días (menos los lunes), de 2 á 4 p. m. Bartolomé Mitre 1168 U. T. 84 Juncal.

EDUARDO BILLINGHURST

Cirujano dentista

Esmeralda 685, esq. Tucumán; consulta de 9 á 11.30 y de 1 á 6 p. m. 1p

Dr. E. S. ZEBALLOS

Ha trasladado su estudio de abogado á su nueva casa particular, Cerrito 1248.

SECCION DE SERVICIO

...ñamos á V. [illegible] ...ral tos [illegible] ...ro vino del re... ...contrajo en el ...resultado de un catarro mal...

...las mañanas toses durante ...hasta que arroja bilis y flem... ...ardor á vivos esfuerzos dol... ...que antes se desprendían y ...tanta tranquilo mío destrozaba ...almacenado. Apenas hacía ...ejercicio, la tos pero el entra... ...Mío caído en la calma entonces ...tenía mejor. Fuera de esto, ...no sentía do... ...otros que sufr... ...alternan y to... ...me sea buen ...apetito. Ni mi ...padre ni yo ...hemos tenido ...nunca, y en ...la familia no ...se conoce ningún caso.

Tuvimos ...DESPUES ...una amiga ...que se ha casado con el aquitrán de ...pronto cual le ruego que me envíe ...un frasco.

"Firmado: María Desbois, 125, rue de Sèvres, París."

El farmacéutico que recibió esta carta, el 18 de Octubre de 1895, envió inmediatamente el frasco y el cabo de unas cuantas semanas recibió otra carta del buen muchacho. "París, 20 de Noviembre de 1895.—Monsieur Guyot: Desde que mi hijo tomó el frasco de aquitrán que V. me envió no ha vuelto á arrojar más bilis ni flemas y ya desde entonces la desaparició la tos casi completamente. Se le presentaron las fuerzas de nuevo y como continúa usando todavía tan excelente remedio por algún tiempo, la curación completa no se hizo esperar.

"Damos á V. las más expresivas gracias. Yo le guardaré toda mi vida el mayor reconocimiento, pues comenzaba ya á tener serios temores por la salud de mi hijo, al cual tiene necesidad de una buena salud si ha de salvarse la vida.

"Autorizo á V. de mi propia voluntad, para que publique esta carta, y no dejaré de recomendar su medicamento á cuantos se encuentren enfermos de los bronquios ó del pecho. Firmado: Marie Desnoix."

El uso del Alquitrán Guyot á todas las comidas, á la dosis de una cucharada de las de café por vaso de agua ó en la bebida que tenga costumbre de tomar, basta, en efecto, para curar en poco tiempo el catarro más rebelde y la bronquitis más inveterada, consiguiéndose algunas veces no ya solamente contener los progresos de la tisis, sino hasta curarla, pues el alquitrán interrumpe la descomposición de los tubérculos del pulmón matando los malos microbios que son la causa de esta descomposición.

El menor catarro, si se le descuida, puede degenerar en bronquitis; razón por la cual es hacer buena obra recomendar á los enfermos el que tomen, ya desde el principio, Alquitrán Guyot, que en todas las farmacias les es fácil adquirir. Esto no puede ser más sencillo y es completamente exacto.

Esta tratamiento viene á costar 2 centavos diarios, y C. ¡Cura!

J. EDELBERG
Dentista cirujano. Dientes sin dolor. Sin paladar. Operaciones en dientes. Bernardo de Irigoyen (Buen Orden) núm. 802. v3l

DOCTOR CORTI
Enfermedades de señoras y partos. Consultas de 11 á 1. — PERU 442. perm.

Doctor A. TEDESCHI
CIRUGIA
Enfermedades de señoras y partos. Consultas de 11 á 1. — PERU 442. perm.

Doctor JULIAN PANELO
CLINICA MEDICA
Corazón, pulmones y enfermedades internas. calle CANGALLO 1571, de 1 á 3 p. m. v18en

Dr. V. DIMITRI Después de dos años de asistencia á las clínicas de Berlín y París, atiende enfermedades nerviosas, parálisis, neuralgias, ciáticas, Reumatismo, electrodiagnóstico y electroterapia. — Talcahuano 1154, de 2 á 4. v30e

ACEITE EXTRAFINO MARCA "LA GIRALDA"

Dr. PACIFICO DIAZ
Especialista en enfermedades de la piel (del hospital de Niños y del Militar). Cerrito 388. De 1 á 4 p. m. v18

Dr. JUAN CARLOS LACROZE
Especialista del hospital San Roque. Enfermedades de los riñones, vejiga, próstata, uretra, etc., y secretas de ambos sexos. CERRITO 416. De 2 á 5 de la tarde. v29en

Dr. Pedro del Pino
Especialmente
Cirugía General y Ginecología
RIVADAVIA 4281 — De 2 á 4. — U. T. 3245 Av.

606
se aplica en el Sanatorio Italiano, calle Perú 443, bajo constante vigilancia médica. perm.

Corrientes 787 entre Maipú y Esmeralda
(ANTES CALLAO 59)
PROFESOR A. WORK
NO HAY MAS CALLOS, JUANETES

LUNARES — VERRUGAS
CALLOS ENCARNADOS

El único especialista en extracciones. Callos, juanetes, lunares, uñeros de los dedos y en los pies de los juanetes, hasta las que estén inflamados se sacan con la raíz en una sola operación, sin dolor ni sangre.

Callos entre los dedos á ojos de gallo, se sacan sin sangre ni dolor y puede calzarse á la hora.

Uñas encarnadas. Esta operación se hace sin arrancar la uña y sin cloroformo. Sin sangre y sin dolor y también puede calzarse en seguida.

Verrugas y lunares se sacan sin dolor, sin cortar, sin que quede señal alguna.

Extracciones á precios módicos.

Consultas gratis de 1 á 3 y de 7 á 8 todos los días, domingos de 9 á 12. v9

Dr. RIVABELLA, Oculista
Diplomado especialista de oculística en las Facultades de París y Turín. Director del servicio Oculístico del hospital Italiano de Buenos Aires. Especialidades: Fondo del ojo, Estrabismo, Vías lagrimales, Granulosa, Manchas de la córnea, Estrabismo, Dioptrica. Consultas de 2 á 5 p. m. (excepto los domingos). Lavalle 1213. v6feb

Dr. F. MOLLARD
Cirujano del Hospital Francés. Especialista en enfermedades del riñón, vejiga, próstata, secretas y de la piel. ALSINA 334, de 2 á 5 de la tarde. v18en

Dr. SAMUEL ALVAREZ
Atiende especialmente enfermedades del corazón, pulmones é internas en general. Reconquista 174. De 1 á 3. U. T. 4978 (A.). v18

JUEGOS para TE y CAFE

METAL
CALIDAD
EXTRA
MARCA
"OMEGA"

EXPOSICIÓN PERMANENTE
DE
ARTÍCULOS DE METAL
PARA REGALOS

Juego de 5 piezas, con estuche, á . . . . . $ 7.—

Juego de 5 piezas, con estuche, á . . . . . $ 86.—

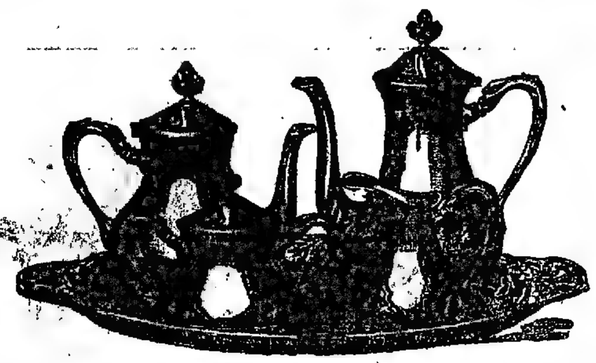

Juego de 5 piezas, con estuche, á . . . . . $ 110.—

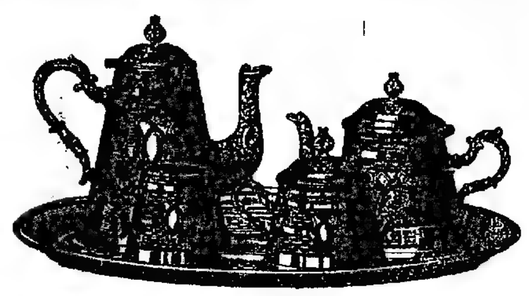

Juego de 5 piezas, con estuche, á . . . . . $ 80.—

Juego de 5 piezas, con estuche, á . . . . . $ 170.—

NOTA.—El porte de los juegos para te, es por cuenta del comprador.

CASA ESCASANY

SOCIEDAD ANÓNIMA

RELOJERIA Y JOYERIA

PERÚ esq. RIVADAVIA y FLORIDA 84-88, Buenos Aires

SUCURSALES EN TUCUMAN Y MAR DEL PLATA

NOTA — Todo pedido cuyo valor exceda de $ 5 se remite franco de porte al interior de la República, con excepción de los artículos cuyo peso y volumen no permitan despacharse por encomienda postal.

Los pedidos deben venir acompañados de su importe en giros postales, bancarios ó comerciales sobre esta plaza. Certifíquense las cartas, á fin de evitar el extravío.

ASBESTINA
PINTURA IDEAL
DE AGUA FRIA

CONTRA CALOR: en los techos de cinc. (Asbestina no quema las chapas).
CONTRA FUEGO: en maderas, lonas, etc.
CONTRA GOTERAS: en las azoteas y techos.
CONTRA HUMEDAD: en los frentes y paredes.

Cualquier inexperto puede ser pintor.
Ahorro de tiempo, trabajo y dinero.
Pídanse muestrarios en 24 colores á Pedro Arregger, Victoria 3058.

HEMORROIDES
Tratamiento radical sin operación cruenta, doctor E. G. Figueroa. Enfermedades intestinales estómago y abdominales. TUCUMAN 565, de 1 á 5 p. m. perm.

Doctor CHABROUX
Del Hospital Rivadavia. Piel, génito-urinarias y secretas. Diplomado en los hospitales de París (St. Louis, Urologie, etc.) De regreso de Europa, Tucumán 838. De 2 á 4 p. m. y 9 á 10 de la noche. v20en.

Dr. NICOLAS REPETTO
Ex profesor de cirugía en la Facultad de Medicina y en el hospital Italiano. Especialista en cirugía y enfermedades de señoras. Ha trasladado el consultorio á Corrientes 1943. Consultas de 2 á 5 p. m. v25

AUSTRO AMERICANA
TRIESTE

MAGNIFICA OPORTUNIDAD PARA IR A
PARIS en 16 DIAS
ROMA en 17 1/2 DIAS
VIENA en 20 DIAS
CON EL GRANDIOSO Y RAPIDO VAPOR CORREO

MARTHA WASHINGTON

De 12.500 toneladas de desplazamiento. Su primer viaje lo efectuará el 8 DE FEBRERO de 1912. Saliendo de BUENOS AIRES para BARCELONA, NAPOLES Y TRIESTE, vía Santos, Río de Janeiro y Tenerife.

PRECIOS EXCEPCIONALES

Para Barcelona de 1a. clase, $ 180 oro, de 2a. clase, $ 100 oro.
Para Nápoles y Trieste, de primera clase, $ 189 oro; de 2a. clase, $ 105 oro.

PARA INFORMES Y PASAJES DIRIGIRSE A

CHRISTOPHERSEN Hermanos

Buenos Aires
450 SAN MARTIN

Rosario
869 SAN LORENZO

Montevideo
PIEDRAS Y SOLIS

v12

¡CUIDADO, SEÑORA!

Vd. empieza á adelgazar y empeorar en envejecer. Tome poco, coma las mañanas en ayunas, dos cápsulas de Thyroidine Scott y en un mes se encontrará rebelde ó volverá á ser la. — El frasco de 50 cápsulas 10 Frs. PARIS, Laboratorios Scott, Rue de Dunkerque.—MEDICAMENTO ESPECIAL Á INOFENSIVO EJERCICIO. Thyroidine Scott. VENTA: Las principales Farmacias del mundo.

606 Lo aplica el Dr. TAVOLARO
ESPECIALISTA en
URINARIAS y SECRETAS
Reumatismo, parálisis, neuralgias, ciáticas, enfermedades internas y nerviosas. Rayos X.
CALLAO 153 De 9 á 11 a. m. y de 2 á 5
v31

Dr. Noceti
Del hospital de Clínicas. Enfermedades de los OJOS y ANTEOJOS. Maipú número 534. De 1 á 4 p. m. perm.

LLOYDS BANK LIMITED.

($5 gold = £1).

Capital suscrito - - $ 130,362,500.
Capital Pagado - - - - $ 20,858,000.
Fondo de Reserva - - - $ 15,000,000.

CASA MATRIZ: 71, LOMBARD STREET, LONDRES, E.C.

Depositos y Cuentas corrientes (31 de Diciembre, 1910)	-	$ 390,582,340
Efectivo en Mano, á demanda, y á corta vista	„ -	„ 98,016,300
Letras de Cambio - - - -	„ -	„ 43,793,530
Valores - - - - - -	„ -	„ 58,547,085
Préstamos y otras seguridades	„ -	„ 218,709,400

ESTE BANCO TIENE CERCA DE 600 SUCURSALES EN INGLATERRA Y GALES.

Departamento Extrangero y Colonial: 60, LOMBARD STREET, LONDRES, E.C.

COMPAÑIA UNION TELEFONICA

Se previene al público en general y especialmente á los abonados de PALERMO, que habiéndose construído un edificio especial en la calle Canning núm. 4515 en el cual se encuentra ya instalado el conmutador principal á batería central, en breve funcionarán los aparatos de Palermo por el nuevo sistema, esperando que desaparecerán los inconvenientes actuales de servicio.

La Administración.

RUBINAT LLORACH
AGUA MINERAL
PURGANTE SIN RIVAL
HUGO. KERN Y CIA. SUCES. DE AGUIRRE Y KERN.

Sanatorio "GUTIERREZ"
de cirugía, dirigido por los doctores Avelino Gutiérrez, profesor de la Facultad de Medicina, y Angel Gutiérrez jefe del servicio de cirugía general de mujeres y de ginecología del hospital Español.
Se reciben pensionistas de distintas categorías, Rivadavia 5811. Consultas: doctor Avelino Gutiérrez, martes, jueves y sábados, de 2 á 5 p. m., doctor Angel Gutiérrez, lunes, miércoles y viernes, de 2 á 5 p. m., Bartolomé Mitre 1548. v6feb

Dr. Cabaut Especialista en enfermedades de los ojos anteojos, ojo Oculista del Hospital Francés. De regreso de Europa, ha reabierto su consultorio, C. PELLEGRINI 594, de 1 á 5 p. m. U. T. 633 L. v19

Dr. DESTEFANO
Jefe de Clínica de la Facultad de Medicina en el Hospital de Clínicas. Enfermedades del corazón, pulmón y nerviosas. De 2 á 4 p. m., Salta 450. v16

AJENJO... BERGER

Enfermedades de señoras y secretas
Doctor A. J. Frers, médico del hospital Rivadavia, de 2 á 5. Tucumán 838.—U. Telef. 146 (Libertad). v12

DOCTOR POLITO
ESPECIALISTA en enfermedades de la piel, secretas y vías urinarias. Entre Ríos 624. Consultas: 2 á 4 y 7 á 8 p. m. v6feb

Dr. GORLERO PIZARRO
ESPECIALISTA.—Enfermedades del pulmón y estómago. Tratamiento de la tuberculosis, de 2 á 3 y de 7 á 8 p. m. RAMALLO (antes Cuyo) 1298. v12en

Ferro-Carril de Buenos Aires al Pacífico

Buenos Aires, 5 de Enero de 1912.

Habiendo el personal de maquinistas y fogoneros notificado que abandonarán el trabajo el próximo sábado 6 del corriente á las 12 de la noche, la Empresa se ve obligada á reducir el servicio de trenes de pasajeros en la Sección Urbana, utilizando los empleados que permanezcan fieles á sus obligaciones. El servicio reducido comenzará el Domingo 7 de Enero, con arreglo al horario siguiente:

Retiro	sale	6 40	7 50	9 00	9 50	10 45	11 20	3 15	5 45	6 00	7 20	9 30	
Palermo	„	6 53	8 03	9 13	10 03	10 57	11 33	3 27	5 58	6 13	7 33	9 43	
La Paternal	„	7 03	8 13	9 23	10 13	11 06	11 43	3 36	6 08	6 23	7 43	9 53	
V. del Parque	„	7 10	8 20	9 30	10 20	11 12	11 50	3 42	6 15	6 30	7 50	10 00	
Devoto	„	7 14	8 24	9 34	10 24	11 16	11 54	3 46	6 19	6 34	7 54	10 04	
Sáenz Peña	„	7 17	8 28	9 37	10 28	11 19	11 57	3 49	6 23	6 38	7 58	10 08	
S. Lugares	„	7 21	8 32	9 41	10 32	11 23	12 01	3 53	6 27	6 42	8 02	10 12	
Caseros	„	7 25	8 37	9 45	10 37	11 28	12 05	3 58	6 32	6 47	8 07	10 17	
El Palomar	„		8 44		10 44	11 34		4 05	6 39	6 54	8 14	10 24	
Hurlingham	„		8 51		10 51	11 40		4 12	6 46	7 01	8 21	10 31	
Bella Vista	„		8 58		10 58	11 47		4 19	6 53	7 08	8 28	10 38	
Muñiz	„		9 04		11 04	11 53		4 25	6 59	7 14	8 34	10 44	
San Miguel	„		9 08		11 08	11 56		4 29	7 03	7 18	8 38	10 48	
A. Pinazo	llega		9 15		11 15	12 05		4 39	7 10	7 25	8 45	10 55	
A. Pinazo	sale	4 50	6 00		8 00	9 00		1 80	4 00		5 30	7 40	
San Miguel	„	4 57	6 07		8 07	9 07		1 37	4 07		5 37	7 47	
Muñiz	„	5 00	6 10		8 10	9 10		1 40	4 10		5 40	7 50	
Bella Vista	„	5 05	6 15		8 15	9 15		1 45	4 15		5 45	7 55	
Hurlingham	„	5 11	6 21		8 21	9 21		1 51	4 21		5 51	8 01	
El Palomar	„	5 18	6 28		8 28	9 28		1 58	4 28		5 58	8 08	
Caseros	„	5 26	6 36	7 50	8 36	9 36	10 10	2 06	4 36	5 00	6 06	8 16	
S. Lugares	„	5 31	6 41	7 54	8 41	9 41	10 14	2 11	4 41	5 04	6 11	8 21	
Sáenz Peña	„	5 36	6 46	7 58	8 46	9 46	10 18	2 16	4 46	5 08	6 16	8 26	
Devoto	„	5 40	6 50	8 02	8 50	9 50	10 22	2 20	4 50	5 12	6 20	8 30	
V. del Parque	„	5 45	6 55	8 06	8 55	9 55	10 26	2 25	4 55	5 18	6 25	8 35	
La Paternal	„	5 52	7 02	8 13	9 02	10 02	10 33	2 32	5 02	5 23	6 32	8 42	
Palermo	„	6 03	13	8 23	9 13	10 13	10 43	2 43	5 13	5 33	6 43	8 53	
Retiro	llega	6	25	8 35	9 25	10 25	10 55	2 55	5 25	5 45	6 55	9 05	

NOTA.—Las horas impresas con cifras delgadas son a. m. y las con cifras gruesas son p. m.

GUY CALTHROP.
Administrador General.

v9

SANATORIO ITALIANO

PERU 443
C. Telef. 5184 Av. — Coop. 4297, C.
DIRECTOR:
PROFESOR Dr. A. TEDESCHI
Instalaciones completas para cirugía general. Especialidad en enfermedades de señoras.—RAYOS X.—ELECTRICIDAD — Servicio médico permanente.

Dr. ROCHE Especialista, jefe de servicio de piel y sarcretas del Hospital Francés. Vías urinarias, radioterapia. TUCUMAN 719 -Consultas de 2 á 4 p. m. v16en.

Dr. LLAMES MASSINI
Profesor suplente de partos. — Médico del Consultorio de LA PRENSA y de la Maternidad del Hospital Rawson.—Atiende especialmente enfermedades de señoras. —Maipú 878, de 2 á 4.

Dr. CARLOS ROBERTSON
Profesor suplente de Patología Externa de la Facultad, cirujano del consultorio de LA PRENSA, jefe de la sala IV de cirugía del Hospital San Roque.—FLORIDA 882. Consultas de 1 á 4 p. m.

Dr. Quadri
Especialista en oído, nariz y garganta, jefe de los servicios de estas enfermedades en el Hospital de Niños y en LA PRENSA. TUCUMAN 832, de 2 á 5 p. m. Menos los martes.

AFECCIONES DE LAS VIAS URINARIAS y SECRETAS
El doctor Feruiano, profesor de la universidad de Nápoles, ha vuelto de las clínicas de Europa. Tucumán 836. Consultas de 2 á 10 a. m., de 2 á 5 y de 7 á 8 p. m. Domingos, de 8 á 10 a. m. v16en.

Dr. Angel F. Ortiz Especialista en las enfermedades del riñón, vejiga, próstata, uretra, etc. Consultas gratuitas en LA PRENSA, los sábados, de 9 á 10 y particularmente, en la calle Tucumán 719, de 2 á 4 p. m., diarias.

Dr. CASTAÑO
Especialista en enfermedades urinarias, curación radical de la hipertrofia de la próstata. TUCUMAN 830. Consultas de 1 á 4 p. m. Hospital San Roque, de 9 a. m. Unión Telef 2942. Libertad.

Dr. León Pereira
Profesor de odontología en la Facultad de Medicina. Atiende enfermedades de los dientes y de la boca. Hace dentaduras artificiales. Esmeralda 846.

"LOS LUTOS"
Tapados primer luto. $ 38
443 C. PELLEGRINI 445—U. T 1872

AVISOS FUNEBRES

SEPELIOS

JUANA ROSQUELLAS DE FERNANDEZ.—q. e. p. d.—Falleció en Lomas de Zamora el 7 de Enero de 1912, confortada con los auxilios de la santa religión y la bendición papal.—Sus hijos Eduardo C., Hercilia F. de Flores, Alfredo V., Augusto N., José Antonio, Nélida R. y Sara F. de Campos, sus hijos políticos Cándida de Urquiza de Fernández, Augusto W. Flores, Eustaquio F. Zapiola, María Luisa Duarte de Fernández, Cecilia Walker de Fernández y Raúl Campos, sus hermanas María Luisa y Mariana R. Rosquellas, sus hermanos políticos, nietos, sobrinos y demás deudos, invitan á sus relaciones á acompañar sus restos al cementerio del Norte, hoy martes 9, á las 10 a. m. El cortejo fúnebre partirá de la estación Constitución á la hora indicada. En la iglesia del Pilar se dirá una misa de cuerpo presente á las 10.30 de la mañana. Casa mortuoria, Azara número 231 (Lomas). El duelo se despedirá por tarjeta. Se ruega no enviar coronas.—Nota: En la Compañía Nacional habrá carruajes.

MARINA CASSULLO—q. e. p. d.—Falleció en Noli (Italia), el 29 de Octubre de 1910.—Sus padres Angel Cassullo y Luisa Ricetti de Cassullo; sus hermanos Federico, Daniel, Juan y Manuel; su abuela Antonia L. de Ricetti; sus hermanas políticas Angela Devoto de Cassullo y Alda Morelli de Cassullo; tías, sobrinos, primos y demás deudos, invitan á sus relaciones á acompañar los restos de la extinta al cementerio del Oeste, hoy martes 9 de Enero, á las 9.30 a. m. El duelo se despedirá por tarjeta. Unica invitación. Casa mortuoria, Belgrano 3677.—Nota: Carruajes en la casa Miráe hasta las 9.45.

DOMINGO CASTAGNINO.—q. e. p. d. —Falleció el 8 de Enero de 1912.—Su esposa María de Castagnino, sus hijos Alejandro, Delia, Rodolfo y Ricardo, sus hermanos Pedro, David, Margarita, Inocencia, Luisa, Adela, Magdalena (ausente), y María (ausente), hermanos políticos, sobrinos, primos y demás deudos, invitan á sus relaciones á acompañar los restos del extinto al cementerio del Oeste, hoy martes 9, á las 9 a. m. Unica invitación. El duelo se despedirá por tarjeta. Casa mortuoria, Pichincha 870. Se ruega no enviar coronas. Nota: Carruajes en la empresa de Alfonso González y Cía., Estados Unidos 2858.

ENRIQUE GUADONI—q. e. p. d.—Falleció el 8 de Enero de 1912.—Sus padres Luis Guadoni y María Crispi de Guadoni, sus hermanos Rosa, Delia y Luis Guadoni, sus hijos, primos y demás deudos, invitan á sus relaciones á acompañar los restos del extinto al cementerio de Flores, hoy martes 9 de Enero, á las 4 de la tarde. Casa mortuoria, Tramway 2995. El duelo se despedirá por tarjeta. Carruajes en la empresa de Luis Tarnia y Hno.

NICOLAS VESCIO—q. e. p. d.—Falleció el 8 de Enero de 1912.—Su esposa Juana Calabria de Vescio, sus hijos Teresa, Pedro, Orlando, Ormero, Nicolino, Cristina, Hugo Vescio, su hermano Juan Vescio y demás deudos, invitan á sus relaciones á acompañar los restos del extinto al cementerio del Oeste, hoy martes 9 del corriente, á las 9. Unica invitación. El duelo se despedirá por tarjeta. Casa mortuoria, Maza 1423.—Nota: Carruajes en la empresa de Lázaro Danchero, Garay 3247.

JUAN MARTIN NARVAJA q. e. p. d. Falleció el 8 de Enero de 1912.—Sus hijos Domingo, Juan Martín, Emilio y Magdalena Narvaja, sobrinos, primos y demás deudos invitan á sus relaciones á acompañar los restos del extinto al cementerio del Oeste, hoy martes 9 del corriente, á las 4 p. m. Unica invitación. El duelo se despide por tarjeta. Casa mortuoria, Catamarca 693.—Nota: Carruajes en la empresa Manuel Costa y Cía., Uruguay 170.

EMILIO HUGE—q. e. p. d.—Falleció el 8 de Enero de 1912.—La familia y los amigos del extinto ruegan á sus relaciones quieran acompañarlos á conducir sus restos al cementerio del Oeste, hoy martes 9 de Enero, á las 4 p. m. Favor que agradecerán. El duelo se despide por tarjeta. Casa mortuoria, Uruguay 1056.—Nota: Carruajes en la empresa de Iribarne y Cía.

EDUARDO O'BRIEN—q. e. p. d.—Falleció en el día 8 de Enero de 1912. Su esposa y demás deudos invitan á sus relaciones á acompañar los restos del extinto á su última morada el miércoles 10 del corriente á las 9 a. m. previa misa de cuerpo presente en la iglesia de Santa Cruz (Copacabana y Estados Unidos). Unica invitación. El duelo se despedirá por tarjeta. Casa mortuoria, Estados Unidos 3106. Nota: Carruajes en la empresa Lázaro Costa, Rioja 180.

BARTOLOMEO BACIOCCO—q. e. p. d. Falleció en Livorno (Italia) el 3 de Enero de 1912. Su esposa María P. de Baciocco ausente, sus hijos Luis y Domenica Baciocco de Bracco; su hijo político Angel Bracco con sus nietos, hermanas ausentes, hermanos políticos y demás deudos, participan su fallecimiento. v9

MISAS Y FUNERALES

DOLORES PEREYRA DE MORILLO—q. e. p. d.—Falleció el 10 de Enero de 1911.—Sus hijos, hijos políticos, nietos y demás familia, invitan á sus relaciones á las misas que se dirán en la iglesia de La Piedad, el miércoles 10 de Enero, de 7 á 9.30 a. m. v10

ISABEL G DE GUTIERREZ—q. e. p. d.—Falleció el 6 de Abril de 1910. —El miércoles próximo, á las 10, se celebrará una misa por el descanso de su alma, en la iglesia de Nuestra Señora de Balvanera.

DOCTOR FRANCISCO ALCOBENDAS. —q. e. p. d.—Falleció el 9 de Enero de 1911.—Se dirán misas por el eterno descanso de su alma en el templo de San Nicolás de Bari, el lunes 15 de Enero, de 7 á 10.30 a. m. v15

BRAVO BARROS & Cía.

AVISOS NUEVOS

TERRENOS EN MAR DEL

Plata. Dos amplios lotes, especiales para todo género de edificación. La esquina, calle Patagones y Avecucho y el lote 7, manzana K de la chacra 97. Venta resuelta, sin base.

EL SABADO 20 de Enero á las 3, en nuestro hall, 351 San Martín 361.

ESQUINA: 20 varas á Patagones, adoquinada por 50 á Ayacucho, adoquinándose. A 3 cuadras del bulevar Constitución y á 5 de la plaza Luro.

CHACRA 97: Lote 7, de la manzana K. 20 varas por 65. Superficie 1 100 varas cuadradas. Próximo al bulevar Mar del Plata y del tranvía proyectado (concesión Bollini). Títulos perfectos. Escrituras por la oficina del señor Andrés Collado. Informes y planos, 351 San Martín 361.—BRAVO BARROS y Cía. e9

TERRENOS EN MIRA MAR

Cuatro lotes de 2 000 á 22.000 varas cuadradas. Para quintas, residencias veraniegas y para especular. Bases, de $ 0.60 á $ 1.80 la vara.

EL SABADO 20 de Enero, á las 3, en nuestro hall, 351 San Martín 361.

QUINTA No. 61. A 1 cuadra de la avenida Mar del Plata, á 2 de la estación del F. C. Sud y á 4 de la plaza Pueyrredón 22 000 varas cuadradas, en un lote. Base, $ 1.80 vara. Debiendo continuar el comprador con una hipoteca de $ 22.000 al 7 o/o de interés, hasta Octubre 28 del corriente año.

QUINTA No. 64. Linda calle por medio con la estación F. C. S. A 1 cuadra de la avenida Mar del Plata y á 8 de la plaza Pueyrredón. 22.000 varas cuadradas en un lote. Base, $ 1.80 vara cuadrada. Pudiendo continuar el comprador con una hipoteca de $ 16.540, al 6 o/o de interés, que vence en Junio de 1912.

MANZANA 4 DE LA CHACRA 30: 11.556 v. c. 35, en un lote. Base, 60 centavos la vara.

CHACRA 128 Manzana C Los lotes I á A. Superficie, 2.000 varas cuadradas. Venta en un lote. Base 60 centavos la vara. Títulos perfectos. Escrituras por la oficina del señor Andrés Collado. Informes y planos, 351 San Martín 361 BRAVO BARROS y Cía. e9

CASAS

TUCUMAN 842, ENTRE ES-

meralda y Suipacha. Edificio antiguo, en gran terreno. Para una gran propiedad de renta ó una suntuosa mansión, es el más notable que pueda ofrecerse en pleno centro. Base, $ 180.000. Tercera parte al contado y el resto á 1 y 2 años de plazo con garantía hipotecaria y 7 por ciento de interés, por semestres adelantados.

EL MARTES 9 de Enero, á las 3 de la tarde, en nuestro hall, 351 San Martín 361. Mide, según títulos, 10 varas por 70, teniendo en un costado un martillo á favor de 6v58 por 34v26. Contrafrente, 16v58 y según tasación, 8v41 por 71v64 en un costado, 71v64 en el costado Oeste, teniendo en el del Este un martillo á favor de 6v84 por 35v91. Contrafrente, 16v16. Ad corpus. 8 piezas, dos patios y fondo. Renta, $ 550 mensuales. Títulos perfectos. Informes, 351 San Martín 361.—BRAVO BARROS y Cía.

SUNTUOSO HOTEL EN Bel-

grano.—Juramento esquina Zavalía. Frente mismo al paseo de la barranca, á una cuadra de la estación del ferrocarril Central Argentino y en el punto más culminante y aristocrático de la parroquia. Lujoso edificio de 2 pisos, construído con materiales seleccionados y distribuído con toda la prolijidad y el confort de las grandes residencias. Base, $ 170.000. Mitad al contado y mitad á uno ó dos años de plazo con garantía hipotecaria y 7 por ciento de interés anual, por semestres adelantados.

EL DOMINGO 21 de Enero, á las 5 de la tarde, en la misma propiedad, 28v40 á Juramento, 41v34 á Zavalía, 37v45 en un costado y 5v07 en el otro. Ad corpus.

PISO BAJO.—Gran entrada con pasaje cubierto para automóviles, vestíbulo con escalera y piso de mármol de Verona, toilette, portería y pasaje á las dependencias del servicio.

PRIMER PISO — Antehall y gran hall-salón, con terraza sobre el paseo de la barranca, fumoir, toilette, comedor, office y guardarropa.

SEGUNDO PISO—Gran escalera de roble, hall, cinco dormitorios, dos cuartos de baño y dependencias.

DEPENDENCIAS DEL SERVICIO — Con entrada independiente. Gran cocina y antecocina con montaplatos, depósito de bandejas, cuarto de calefacción y carbonera, 3 piezas, cuarto para el jardinero y guardaherramientas, cuarto de baño y escalera de acceso á los pisos altos. En cuerpo separado garage, pieza para útiles y cuarto para el chauffeur. Construcción de primer orden. Artístico frente estilo Renacimiento, pisos de parquet, decoraciones, herrajes finísimos, celosías metálicas en todas las habitaciones, portadas de hierro forjado, jardín, servicio de agua caliente, luz eléctrica, teléfonos de todas las oficinas en la vida moderna. Visítese á toda hora. El adoquinado sobre Juramento es por cuenta del comprador y se paga en cuotas semestrales de $ 131.42. Títulos perfectos. Informes, 351 San Martín 361 y Cabildo 1978.—BRAVO BARROS y Cía. e6

CUYO (HOY SARMIENTO)

1755—A pocos metros de la Avenida Callao. Edificio sólido que con poco gasto puede transformarse en una buena casa-habitación. Base, $ 100.000.

EL MARTES 9 de Enero, á las 3 de la tarde, en nuestro hall, 351 San Martín 361. 8v72 por 60. Ad corpus. Zaguán de mosaico, cancel de cristales, vestíbulo, sala, antesala, comedor, 4 dormitorios, cuarto de baño, cocina, dos piezas en altos, dos patios, techos, cielos rasos de yeso, celosías de cedro, muros empapelados, pisos pino tea, mosaico y baldosa, fondo y dependencias. Visítese. Títulos perfectos. Informes, 351 San Martín 361.—BRAVO BARROS y Cía. e1

JUDICIAL — CANGALLO

3961 entre Medrano y Almagro. Casa de familia en amplio terreno. Juez doctor Julián V. Fera, secretaría González del Solar. Juicio Carolina Lodo de Olivera, venta para vender. Base, 35 380 pesos.

EL DOMINGO 14 de Enero á las 3 de la tarde en la misma propiedad, 8m876 (10v25) 70m43 en el costado Este (al varase), 70m870 en el Oeste (81v53). Teniendo en el contrafrente, según título 11m165 (17v50) y según mensura 13m86 (15v99). Jardín al frente con árboles frutales, tres piezas, otra chica, tres de madera, pozo semisurgente y patios. Seña, 8 o/o Comisión 2 por ciento. Informes 351 San Martín 361.—BRAVO BARROS y Cía. d31

CASA EN LANUS. JUDI-

cial. En el pueblo General... az, calle General Mitre 1063 y 1041, entre Paunero y Córdoba. Orden del juez doctor Lagos, secretario doctor Arturo Palma, juicio Enriqueta Olario con Manuel Martínez y otros, sobre cobro ejecutivo de pesos. Base, pesos 5.213.

EL DOMINGO 21 de Enero, á las 2 de la tarde en la misma propiedad M 8, 80m60 por 34m70 ó sea 10 varas por 30v38 de fondo para negocio, tres piezas, cocina, galpón de cinc, corredor de mosaico, pileta, pozo con bomba y cañerías, gas, retretes y otras dependen las. Seña, 8 por ciento. Comisión 2 por ciento. Informes, 351 San Martín 361 ó en Lanús, Avenida Meeks 66 -BRAVO BARROS y Cía. e6

CASA QUINTA EN BAN-

field. En el punto de mayor significación del pueblo. Bulevar General Rodríguez esquina French. La amplia casa quinta y un lote lindero. Tranvía eléctrico al frente. A 2 cuadras de la estación F. C. S. en medio de un importante nuevo centro de edificación moderna. Base $ 40 000 la casa y frente $ 600 el terreno 10 o/o al contado. Saldo al escriturar, dentro de los 15 días del remate y el 70 o/o restante en 6 cuotas semestrales de 10 o/o cada una, con pagarés y garantías y 7 o/o de interés anual por semestres anticipados. Se descuenta á 6 o/o la letra que paguen al contado.

EL DOMINGO 14 de Enero á las 5 en la misma propiedad Casa quinta 2 varas á General Rodríguez por 40v60 Fondo Superficie 1 297 35 v. c. Edificio de altos, en la planta baja, sala, escritorio, pasa de billar, comedor, antecomedor, hall, pieza de costura, baño, cocina y servicio á los costados. 3 dormitorios, baño con ducha corrientes y servicio de agua caliente y fría. Al fondo, 2 piezas de servicio, lavadero, gallinero, molino pozo semisurgente con cañería y jardín. Excelente construcción, piso de pino de tea encerados. Terreno con frente al bulevar Rodríguez, 13 varas por 48. Título perfecto. Escrituras por la oficina del señor Tomás Bravo. Informes y planos 351 San Martín 361 y en Lomas, avenida Meeks 66 BRAVO BARROS y Cía.

"SAN SOUCI", en Adrogue

El chalet de Langenheim, con frente al camino real, á la calle La Colorada, (hoy Segui) y á otra calle más Al costado de la estación del Ferrocarril Estado de altos, sólido de estante calidad, que constituye una excelente residencia veraniega, con jardines y dependencias, distribuídos todo en 5715 varas cuadradas de terreno. Base 38 000 pesos, tercera parte al contado, tercera parte á un año y tercera parte á 18 meses de plazo con garantía hipotecaria y 7 o/o de interés por semestres anticipados.

EL VIERNES 12 de Enero á las 3 en nuestro hall, 351 San Martín 361. Mide 80 varas á Segui, 100 varas al camino real y 113 varas á la otra calle.

RISO BAJO: Sala, comedor, antecomedor, corredor de verano con cristales sobre al jardín, una pieza, cocina, sótano y una pieza de cinc para el quintero.

PISO ALTO: 5 dormitorios, cuarto de vestir, baño con revestimientos y cuirador, cielos rasos de yeso, pisos pino tea, galería vereda que rodea la casa, molino con aguas corrientes, en todo el edificio, electricidad, cerco de alambre tejido con sus postes. Visítese. Todos la conocen. Títulos perfectos. Informes, 351 San Martín 361 ó en Lomas, avenida Meeks 66.—BRAVO BARROS y Cía. e21

HOY

A LAS 3

EN NUESTRO HALL

TUCUMAN 842

Entre Esmeralda y Suipacha. Edificio antiguo en gran terreno. Base, $ 180.000. A plazos.

SARMIENTO 1755

A pocos metros de la avenida Callao. Buena casa-habitación en terreno de amplias dimensiones. Base, pesos 100.000.

BRAVO BARROS & Cía.

1p

"HOTEL BRITANIA", en el

Rosario. En pleno centro comercial entre las grandes instituciones bancarias y todo lo más sobresaliente de la ciudad. Calle San Martín 380. Edificio de tres pisos y mansard, de elegante aspecto, selecta y reciente construcción. Renta 15.000 pesos al año. Base, 200.000 pesos, debiendo continuar el comprador con una hipoteca de 60.000 pesos oro sellado ($ 113.635 m/n.) hasta Diciembre de 1913 al 9 o/o por semestres anticipados y pudiendo pagarse el excedente entre la hipoteca y el precio, mitad al contado y mitad á 6 meses con pagaré hipotecario y 6 o/o de interés adelantado.

EL JUEVES 11 de Enero á las 3 en nuestro hall 351 San Martín 361, Buenos Aires, 18v20 por 35v41, contrafrente 17v98. Ad corpus.

PISO BAJO: Gran entrada, vestíbulo, escalera, ascensor eléctrico, escritorio, salón, bar y billares, salón comedor, pieza de despacho, cocina, carbonera, despensa, depósito, 2 sótanos y entrada de servicio independiente con escalera hasta el mansard.

PRIMER PISO ALTO: Gran hall, salón, 15 dormitorios, dos cuartos de baño, patio y corredores.

SEGUNDO PISO ALTO: Hall, 18 dormitorios, dos cuartos de baño y corredores.

MANSARD: 11 dormitorios, dos cuartos de baño, una pieza para lavar y planchar, corredores, escalera de acceso á la azotea, tres terrazas y torre mirador. Cada dormitorio tiene lavatorio con instalaciones de agua caliente y fría, espejo y repisa de vidrio y los baños instalación de artefactos sanitarios. Produce $ 15.000 anuales con contrato hasta Julio 31 de 1916. Visítese. Títulos perfectos. Informes 351 San Martín 361.—BRAVO BARROS y Cía. d28

JUDICIAL — EN LA CITY

del Rosario. Dos propiedades de habitación y renta á la vez. Córdoba 820 á 826 entre Maipú y Lavalle, con adoquinado de madera al frente, á media cuadra de la plaza principal (25 de Mayo), á 5 cuadras de los muelles y en el sitio más central y descollante del municipio. Orden del juez doctor Gigena, secretaría Quiroga, testamentaria de la señora Luisa Martínez de Ibarlucea. Tasación de cada casa, pesos 148.834.40. Base retasada, 74.017.20 pesos cada una.

EL MIERCOLES 17 de Enero á las 4 p. m. en las mismas propiedades. Mide cada una 10m75 (11v17) de frente por 30m21 (35 varas) de fondo. Son iguales y constan en la planta baja, de salón para negocio, una pieza y patio de mosaico y el piso alto de vestíbulo, sala, antesala, escritorio, comedor, 3 dormitorios, baño, pieza de costura, cocina, dos piezas para servicio y patio de mosaico. La casa número 826, tiene una pieza menos. Frente de piedra artificial, escaleras de mármol, cielos rasos de yeso, carpintería exterior de cedro, no tienen contratos de alquiler, cada grupo puede producir como mínimum $ 7.000 de renta anual. Visítense. Seña 8 o/o. Comisión 2 o/o. Informes, 351 San Martín 361. — BRAVO BARROS y Cía. d31

"HOTEL HANSA", en el Ro-

sario, calle Sargento Cabral núm. 156. A pocos metros de la calle San Martín, á cuadra y media de la Bolsa de Comercio, de los Bancos de Londres y Español y á 3 de la plaza de Mayo y Municipalidad. En plena city de la ciudad. Precioso edificio de 3 pisos y mansard, recientemente construído con materiales de primer orden y distribuído con admirable sentido práctico. Base, $ 100.000, debiendo continuar el comprador con una hipoteca de $ 60.000 hasta Noviembre 6 de 1913, al 9 o/o de interés pagadero por trimestres adelantados. El saldo, mitad al contado y mitad á 6 meses de plazo con pagaré hipotecario y 6 por ciento de interés adelantado.

EL JUEVES 11 de Enero, á las 3 de la tarde en nuestro hall, 351 San Martín 361, Buenos Aires. 15 varas por 22 varas 95. Ad corpus.

PISO BAJO: Salón bar, gran salón comedor, despensa, cocina, depósito, 2 patios y sótano.

PRIMER PISO ALTO: Gran hall central, 10 dormitorios y cuarto de baño.

SEGUNDO PISO ALTO: 10 dormitorios, cuarto de baño y galería en el hall central.

MANSARD: Tres piezas de servicio, pileta y gran azotea con baranda de hierro en todo su contorno. Cada dormitorio tiene lavatorio con servicio de agua caliente y fría, espejo y repisa de vidrio y los baños, artefactos sanitarios. Tiene contrato hasta el 31 de Agosto de 1916. Visítese. Títulos perfectos. Informes, 351 San Martín 361.—BRAVO BARROS y Cía.

CASA EN FLORES — CON-

vención 1570, entre Achával y Malvinas. A una cuadra de la Avenida Río Cuarto, con tranvías eléctricos á todas direcciones. Buena casa de familia, sólida y amplia. Desocupada. Base, $ 18.000.

EL DOMINGO 14 de Enero, á las 5 de la tarde, en la misma propiedad. 10v01 por 32v69 en un costado, 54v33 en el otro y 10v14 en el contrafrente. Ad corpus. Jardín al frente, comedor, 3 piezas, cocina, baño, pileta, molino y otras dependencias. Visítese. Bravos Malvinas 440. Títulos perfectos. Informes, 351 San Martín 361.—BRAVO BARROS y Cía. e6

JUDICIAL — SANTIAGO

del Estero 983, entre Estados Unidos y Carlos Calvo. A 4 cuadras de la plaza Constitución. Edificio antiguo en terreno de regulares dimensiones. Orden del juez doctor Juan Carlos Lagos, secretaría Vincent, sucesión de don Juan Podestá y otros. Base, $ 16 641.35 pesos.

EL DOMINGO 14 de Enero á las 5, en la misma propiedad. 7m30 por 29m40 (8v42 por 33v95). Sala, 2 piezas, cocina de madera, patio y parral. Seña 8 o/o. Comisión 2 o/o. Informes, 351 San Martín 361. — BRAVO BARROS y Cía. d28

OMBU 284. A PLAZOS—EN-

tre Cuyo y Canalejo. Una excelente casa para habitar, moderna y bien construída. Base, $ 4 000, pudiendo continuar el comprador con una hipoteca de $ 20.000 al 8 por ciento hasta Noviembre 7 de 1912.

EL JUEVES 11 de Enero, á las 3 de la tarde en nuestro hall, 351 San Martín 361. Mide 11v22 por 45v11. Ad corpus. Zaguán de mayólicas con cancel de cristales, sala, 3 dormitorios, comedor, baño, cocina y una pieza en altos para servicio. Frente de piedra artificial, celosías metálicas, carpintería de cedro, cielos rasos de yeso, pisos pino tea, patio de mosaico. Está desocupada y sirve para habitarse. Visítese de 9 á 11 y de 2 á 5 p. m. Títulos perfectos informes, 351 San Martín 361.—BRAVO BARROS y Cía. e1

CHILE 411, ENTRE DEFEN-

sa y Bolívar. Edificio antiguo, en perfecto estado que constituye una buena casa para habitación ó renta Base, $ 26 000.

EL LUNES 15 de Enero, á las 3 de la tarde, en nuestro hall, 351 San Martín 361 6m97 por 30. Ad corpus. Zaguán, cancel con vidrios, sala, 4 dormitorios comedor, baño cocina y dos piezas de servicio en altos y dos patios Cielos rasos de yeso, pisos pino tea, mosaico, baldosa y celosías Ya $ 180 con contrato hasta Enero 1o. de 1913 Títulos perfectos Informes, 351 San Martín 361.—BRAVO BARROS y Cía. e6

"LOS DURAZNOS", EN Qui-

nes—La conocida casa-quinta en terreno de 112.815 varas cuadradas A 8 cuadras del tranvía eléctrico, á 15 de Lomas y á 35 al O. de Quilmes. Parque, agua y pintoresco rodeado de importante edificación. Venta resuelta, en un lote. Base definitiva, pesos 50.000.

EL LUNES 15 de Enero, á las 3 de la tarde, en nuestro hall, 351 San Martín 361. 23v16 de frente por 47v Edificio estilo chalet compuesto de sala, escritorio, comedor, 5 dormitorios, 3 piezas de servicio, dos cocinas, cochera, caballeriza y palomar. Arcada de duraznos, ciruelas y otros frutales. Visítese, dirigiéndose en la misma propiedad á don Miguel Marrero. Títulos perfectos. Informes y planos, 351 San Martín 361. — BRAVO BARROS y Cía. e6

CASA-QUINTA Y TERRE-

nos en Ramos Mejía.—La propiedad conocida por Villa Hidlos y cuatro lotes linderos. A una cuadra de camino general de San Justo, á cuatro al Sur de la estación y entre las renombradas residencias de los señores Huedo, Ordoqui, Arao Erin y frente por frente á la quinta y capilla de los reverendos padres jesuítas. Venta resuelta, sin base. 1/3 parte al contado, 1/3 parte á un año y 1/3 parte á 2 años, con garantía hipotecaria, y 7 por ciento de interés por semestres adelantados.

EL DOMINGO 14 de Enero, á las 4 de la tarde, en la misma propiedad.

CASA-QUINTA.—20 varas por 42. Vestíbulo, comedor, 3 dormitorios, cocina con economía, baño, despensa, una pieza en altos y en los fondos, cochera, caballeriza y una pieza de madera. Gasómetro para gas acetilénico y árboles frutales.

TERRENOS.—Cuatro lotes de 10 varas de frente por 32 á 57v28 de fondo. Superficie, de 320 á 537.80 v. c. Tienen cerco de alambre y árboles frutales. Títulos perfectos. Escrituras por ante la oficina del señor Tomás B. Platero. Informes y planos, 351 San Martín 361.—BRAVO BARROS y Cía. e3

TERRENOS EN SAN MAR-

tín. En el macizo central del pueblo, Calle Pueyrredón (adoquinada) entre Tucumán y San Lorenzo. A media cuadra del tranvía eléctrico y á 2 de la plaza, iglesia y municipalidad. Dos lotes especiales para casas de habitación ó renta. Base, $ 8 la vara.

EL DOMINGO 14 de Enero á las 4, en los mismos terrenos, 10 varas por 46v66 cada uno. Están unidos. Títulos perfectos. Informes y planos, 351 San Martín 361.—BRAVO BARROS y Cía. e7

TERRENO EN SAAVEDRA.

—Conde entre Núñez y Republiquetas. A 4 cuadras de la avenida del Tejar y en un barrio de importante edificación moderna. Base $ 6 la vara. Mitad al contado y mitad á 1 año de plazo, con garantía hipotecaria y 7 o/o de interés anual, por semestres adelantados.

EL DOMINGO 14 de Enero á las 3 en el mismo terreno. 10 varas por 50. Títulos perfectos. Informes y planos, 351 San Martín 361 y Cabildo 1978.—BRAVO BARROS y Cía. e7

306.000 VARAS EN GENE-

ral Sarmiento. A 12 cuadras de la estación Los Polvorines, á 30 de Hon Torcuato, ambas del F. C. C. C. y á 35 cuadras de Aruhuis, San Miguel) del F. C. P. Próximos al Campo de Mayo y al camino real á San Fernando y en un paraje llamado á tener en breve gran desenvolvimiento é importancia, una vez terminada la línea del F. C. C. C. que pondrá á estos terrenos á pocos minutos del Retiro. Por otra parte, dicha empresa construirá en breve á 4 cuadras la estación Villa Maggi, en terrenos lindantes, adquirido recientemente por un sindicato de capitalistas para dividirlo en lotes y entregarlo á la edificación. Venta en un lote. Base 25 centavos la vara, debiendo continuar el comprador con una hipoteca de $ 75.938, que vence el 14 de Octubre de 1912, al 7 o/o por trimestres anticipados.

EL VIERNES 12 de Enero á las 3 p. m. en nuestro hall, 351 San Martín 361 Linda con Ferrari, Artayeta (hoy del sindicato Villa Mayo), Patalagoite y calle por medio con Villamayor. Es terreno alto, parejo, de calidad superior. Tiene población de material con 4 piezas, cocina, corredor, galpón, pozo y monte. Los alambrados internos pertenecen al arrendatario. Como negocio de especulación es inmejorable. Se divide por Mundo, dejándose al costado Pablo Westropp. Títulos perfectos. Informes y planos, 351 San Martín 361. —BRAVO BARROS y Cía. e4

AGÜERO 569 al 571, ENTRE

Santa Fe y Arenales. Excelente barrio de familia. Edificio de altos sólido y bien construído que comprende dos buenas casas de habitación. Base, $ 35.000.

EL DOMINGO 14 de Enero, á las 4, en la misma propiedad. 10 varas por 30. Ad corpus.

NUM. 569—BAJOS—Cancel con cristales. Sala, dos dormitorios, comedor, baño, cocina y pieza de servicio, galería y patio. Da con alquiler antiguo, $ 90 al mes.

NUMERO 571—ALTOS—Escalera de mármol, cancel con cristales. Vestíbulo, escritorio, comedor, 3 dormitorios, baño, cocina, pieza de servicio y galería. Da pesos 145. Frente piedra artificial, cielos rasos de yeso, pisos pino tea y mosaico, celosías de cedro, gas y agua corriente. Títulos perfectos. Escrituras por ante la oficina del señor Hortensio Criscuolo, B. Mitre 556. Para visitar los terrenos los interesados pueden tomar los trenes que salen de la estación Puente Alsina del F. C. Midland, situada en la avenida Sáenz, á las 7.30, 9 y 10 de la mañana y á la 1.50 y 3.30 de la tarde. En la estación Libertad habrá coches para conducir gratis á los interesados hasta los terrenos, todos los días de 8 á 11 de la mañana y de 2 á 5 de la tarde, debiendo solicitarse para el efecto, una tarjeta en nuestro escritorio. Pueden visitarse, también por Ituzaingó ó Merlo. Informes personalmente ó por correo á nuestra casa, 351 San Martín 361.—BRAVO BARROS y Cía. d27

PATRICIOS ESQUINA DUL-

ce.—A una cuadra del Parque Tenaza y del bulevar Martín García y á 2 de Paseo Colón. Edificio antiguo en terreno de 424 varas cuadradas, donde puede levantarse un espléndido grupo de casas de destino y renta. Venta resuelta, por división de condominio. Base, $ 30.000, pudiendo quedar en hipoteca $ 20.000 á 5 años, al 8 por ciento de interés por semestres adelantados.

EL LUNES 15 de Enero, á las 3 de la tarde, en nuestro hall, 351 San Martín 361. 14v09 á Patricios por 30v68 á Dulce. Ad corpus. Patricios número 38 esquina Dulce 709. Salón de negocio, cuatro piezas, cocina y patio. Patricios 136, zaguán, sala, 5 piezas, cocina, un cuarto en altos y 2 patios. Títulos perfectos. Informes, 351 San Martín 361.—BRAVO BARROS y Cía.

TERRENOS EN MERLO —

Judicial. 15 lotes bien situados, con frente á las calles 1, 2, 5, al camino al Puente de Márquez, y á la calle real de Merlo á Moreno y á la vía del ferrocarril. Próximos á la estación. Venta con bases de pesos 0.87 á 1.75 los 75 decímetros cuadrados ó sea la vara cuadrada, juez doctor Naveira, secretaría Tornese, testamentaría de don Jacobo de Boer.

LOTES 1, 2, 5 D. 150 y 152—Camino al Puente de Márquez, calle á la estación esq. 3. A medio cuadra de la vía. 1 y 4. 1/2 de la estación. Miden 15m180 (147v38 á 17m82 (20 varas) de frente por 41m86 (42v36) á 52m36 (50v72) de fondo. Base, $ 2 la vara cuadrada.

LOTES 113 y 114—Calles 1 y 2 entre 8 y 9. A pocos metros de la escuela y plaza de los Angeles, á una cuadra de la iglesia y á 3 de la estación. Cada uno 17m32 (20 varas) por 43m80 (50 varas). Base, pesos 1.20 la vara cuadrada.

LOTES 75, 76, 77, 78, 82, 83, 84 y 85.—Calles 1, 5 y camino real á Moreno. Frente á la vía, á una cuadra de la plaza de los Angeles y á 5 de la estación. Cada uno 17m32 (20 varas) por 43m80 (50 varas). Base, $ 0.87 la vara cuadrada. Escrituras por la oficina de los señores Ramón y Manuel Pasel. Seña, 8 por ciento. Comisión, 2 por ciento. Informes y planos, 351 San Martín 361.—BRAVO BARROS y Cía. e6

TERRENOS EN TEMPER-

ley.—Siete amplios lotes especiales para todo género de edificación, con frente á la Avenida Manuel B. Fernández (con adoquinado y luz eléctrica), entre España é Italia. A cuadra y media de la Avenida Meeks con tranvía eléctrico á plaza de Mayo. Paraje excelente para todo género de edificación. Base, $ 4 la vara.

EL DOMINGO 14 de Enero, á las 4 de la tarde, en los mismos terrenos. Miden 11v54 por 59v28. Superficies, 684 v. c. 57. Títulos perfectos. Escrituras por la oficina del señor Alberto M. Habdo. Informes y planos, 351 San Martín 361, y en Lomas, Avenida Meeks 66.—BRAVO BARROS y Compañía. e6

CAMPOS

CAMPO EN ZARATE — JU-

dicial. En la región más prestigiosa del Norte de la provincia de Buenos Aires, 112 hectáreas, 50 áreas de campo alto, en el cuarto 12 del partido á 7 cuadras al O. de la estación del F. C. C. A., á igual distancia de la estación del F. C. Central Buenos Aires, cuya línea pasa por un costado del campo, y á 10 cuadras de la ciudad. Entre las quintas de la planta urbana y á 20 cuadras del Puerto de Ferri Boat, de las grandes fábricas y del frigorífico. Dá frente al camino que une Escalada con el puerto de Zárate. — Son estas tierras de excelentes condiciones para toda aplicación rural, con valiosas población nes, alambrados, monte de frutales y aguada permanente de un arroyo que la cruza. Venta por orden del juez doctor Adolfo Marcenaro, secretaría Felipe A. González. Testamentaría de doña Daría Descalzi de Matteri. Base, $ 900 la hectárea. Tiene 25.000 cédulas, sería H.

EL MIERCOLES 17 de Enero á las 3, en nuestro hall, 351 San Martín 361. Linderos: al NE. el general Winter; al NO., el fisco; al SE., M. A. de Bordolli y Urdaniz y al SO., Bordolli y Soria. Está alambrado en todo su perímetro, siendo propios en el costado NO. y medianeros en los del SE. y SO. Tiene una población de 3 piezas y corredores, con techo de hierro. La cosecha no se incluye en la venta. Se visita por la estación Gorchs, dirigiéndose al cochero Luis Bocca. Títulos perfectos. Informes y planos, 351 San Martín 361.—BRAVO BARROS y Cía. d27

LOS CAMPOS DE JUAREZ

—La fracción más valiosa é importante que pueda ofrecerse en el centro de la provincia de Buenos Aires. Los conocidos campos de "La Paloma", de Gardey. Entre los más famosos establecimientos agrícola-ganaderos del partido. 5.559 hectáreas divididas en nuevo fracciones de 147 á 682 hectáreas, á 10 cuadras al Norte de la estación Alzaga, á 2 1/2 leguas al SO. de Juárez y lindando con el ejido de las chacras de Juárez. Tierras de sobresalientes condiciones para ganadería y agricultura, con aguas y pastos de la mejor calidad, poblaciones, alambrados, molinos é infinidad de potreros. Venta resuelta, para liquidar. Base, $ 100 la hectárea, con opción, debiendo continuar los compradores con la hipoteca que el campo reconoce y que varía entre $ 65 y $ 93 por hectárea, de modo que puede comprarse con un desembolso insignificante. Las hipotecas vencen el 31 de Julio de 1914, con opción á un año más, con interés de 8 o/o anual pagadero por semestres adelantados.

EL MIERCOLES 10 de Enero, á las 3, en nuestra casa, 351 San Martín 361. Figuran á nombre de Gardey en el registro gráfico. Lindan con la sucesión de Alzaga, A. Mayol, Echenagucia, sucesión Ballieres y con las chacras de Juárez. Los lotes comprenden varios potreros, teniendo algunos puestos y molinos. El lote de la estancia tiene población de 3 piezas, cocina, galpón de material y hierro, bañadero de ovejas, molino y corrales. En el lote número 8, casa de material de cuatro piezas. Alambrado propio en todo el perímetro de 6 y 7 hilos con postes de ñandubay. Pastos refinados, agua dulce exquisita y tierras de gran capacidad. Están arrendados hasta Julio 30 de 1912. Se visitan por la estación Alzaga donde habrá un coche á la llegada de los trenes que salen de Constitución á las 8 y á las 9.15 de la noche, á fin de conducir gratis á los interesados á recorrer el campo. Títulos perfectos. Escrituras por ante la oficina del señor José Agustín Novaro. Informes y planos, 351 San Martín 361.—BRAVO BARROS y Cía. d19

CAMPO EN GENERAL BEL-

grano. 168 hectáreas y 74 áreas en un lote, á 6 cuadras del kilómetro 146 y á legua y media de la estación Gorchs del F. C. del Sud. Tierras excelentes para todo destino, actualmente bajo agricultura. Base 150 pesos la hectárea.

EL VIERNES 12 de Enero á las 3 en nuestro hall 351 San Martín 361. Linderos: al NE. el general Winter; al NO., el fisco; al SE., M. A. de Bordolli y Urdaniz y al SO., Bordolli y Soria. Está alambrado en todo su perímetro, siendo propios en el costado NO. y medianeros en los del SE. y SO. Tiene una población de 3 piezas y corredores, con techo de hierro. La cosecha no se incluye en la venta. Se visita por la estación Gorchs, dirigiéndose al cochero Luis Bocca. Títulos perfectos. Informes y planos, 351 San Martín 361.—BRAVO BARROS y Cía. d27

LOS CAMPOS DE CANALS.

—Es la mejor zona de la región de la alfalfa. 400 hectáreas de campo alto, parejo; sin desperdicios, en la colonia nacional La Piamontesa, en el departamento Unión, pedanía Loboy de la provincia de Córdoba, con 275 hectáreas alfalfadas y el resto del campo resinado. A sólo 30 cuadras al SE. de la estación y pueblo Canals. Venta en un lote. Base, $ 200 la hectárea, al contado, para vender resueltamente.

EL SABADO 27 de Enero á las 3 de la tarde, en nuestra casa, 351 San Martín 361. Corresponde á los lotes 7, 8, 13 y 14 de la colonia La Piamontesa. Linda al Norte con Julio Simón; al Sur y Oeste con Bartolo Peirette y al Este con Bartolo Rubiolo. Está limitado por 4 calles. Las tierras son de gran capacidad productora, teniendo cuarenta centímetros de tierra negra vegetal aptas para todos los cultivos y de sobresalientes condiciones para la alfalfa. Tiene agua dulce, cristalina, desde 5 metros. Alambrado propio en los cuatro costados y dividido en tres potreros con seis hilos lisos y uno de púa. Casa de material, molino y galpón. Está arrendado á $ 4.000 al año con contrato hasta Octubre 31 de 1913, pudiendo por semestres adelantados, para sembrar alfalfa solamente, con excepción de 20 hectáreas. Se visita por Canals, en conocida por de Loewen. Títulos perfectos. Escrituras en Córdoba, por ante la oficina del señor José Rodríguez Lozano, de ésta. Informes y planos, 351 San Martín 361.—BRAVO BARROS y Cía. d17

CAMPO EN CORDOBA, DE-

partamento Unión, pedanía Lobo. En la región de las grandes colonias de la provincia. 400 hectáreas de tierras de inmejorables condiciones para todo destino y especialmente para el cultivo de la alfalfa que produce allí los mejores rendimientos. Dista menos de una legua al Norte de la estación Viamonte. Vasto en un solo cuerpo á $ 170 la hectárea.

EL SABADO 27 de Enero á las 3 en nuestro hall, 351 San Martín 361. 33v40, 35, 40, 41, 140, 37, 43 y 46 de los reputados campos de Santa Julia. Tierras de gran capacidad productiva, aptas para todos los cultivos y, dentro según de superior calidad, de 2 á 3 metros. De venta por General Viamonte. Títulos perfectos. Informes y planos, 351 San Martín 361.—BRAVO BARROS y Cía. e9

VARIOS

JUDICIAL — UTILES Y

haciendas. Existentes en el campo denominado La Primavera, en General Viamonte, F. C. P. (Provincia de Córdoba). Orden del juez doctor Soler, secretaría Amoedo, juicio Carlos Víctor Taillades con Guillermo Davis. Venta sin base, al mejor postor y al contado.

EL JUEVES 11 de Enero á las 3 p. m. en el mismo campo. Consiste, 6 pic. sacra, 10 tilles y, de sobre las haciendas. Solicitar informes y detalles completos á nuestra casa, 351 San Martín 361.—BRAVO BARROS y Cía. e31

Los campos de Juárez

5.500 hectáreas que comprenden el establecimiento La Paloma de Gardey. A 10 cuadras al Norte de la estación Alzaga, á 2 1/2 leguas de Juárez y lindando con las chacras del ejido.

Venta en 9 lotes de 147 á 682 hectáreas, con alambrados, poblaciones y mejoras. Base, $ 100 la hectárea, á plazos largos.

MAÑANA

A LAS 4 P. M.

En nuestro hall.

Bravo Barros & Cía.

TERRENOS EN TEMPER-

ley.—Siete amplios lotes especiales para todo género de edificación, con frente á la Avenida Manuel B. Fernández (con adoquinado y luz eléctrica), entre España é Italia. A cuadra y media de la Avenida Meeks con tranvía eléctrico á plaza de Mayo. Paraje excelente para todo género de edificación. Base, $ 4 la vara.

EL DOMINGO 14 de Enero, á las 4 de la tarde, en los mismos terrenos. Miden 11v54 por 59v28. Superficies, 684 v. c. 57. Títulos perfectos. Escrituras por la oficina del señor Alberto M. Habdo. Informes y planos, 351 San Martín 361, y en Lomas, Avenida Meeks 66.—BRAVO BARROS y Compañía. e6

CAMPOS

CAMPO EN ZARATE — JU-

dicial. En la región más prestigiosa del Norte de la provincia de Buenos Aires, 112 hectáreas, 50 áreas de campo alto, en el cuarto 12 del partido á 7 cuadras al O. de la estación del F. C. C. A., á igual distancia de la estación del F. C. Central Buenos Aires, cuya línea pasa por un costado del campo, y á 10 cuadras de la ciudad. Entre las quintas de la planta urbana y á 20 cuadras del Puerto de Ferri Boat, de las grandes fábricas y del frigorífico. Dá frente al camino que une Escalada con el puerto de Zárate. — Son estas tierras de excelentes condiciones para toda aplicación rural, con valiosas poblaciones, alambrados, monte de frutales y aguada permanente de un arroyo que la cruza. Venta por orden del juez doctor Adolfo Marcenaro, secretaría Felipe A. González. Testamentaría de doña Daría Descalzi de Matteri. Base, $ 900 la hectárea. Tiene 25.000 cédulas, sería H.

EL MIERCOLES 17 de Enero á las 3, en nuestro h

J. S. Lobato & Cía.

CASAS

CALLE URQUIZA — Mon. [illegible] entre Rural y Alte. [illegible] de la Estación del F. C. [illegible] Mide 10 varas de frente por 40 de fondo. Precio $ 3.000. Para

Bacigaluppi & Rúa

Casa Central: Avenida de Mayo 672 y 682; Sucursales: Flores, Rivadavia 6640; Belgrano, Cabildo 2077; Almagro, Victoria 3841; en Mar del Plata, San Martín 269 y Rambla del Bristol; en Rosario de Santa Fe, calle Córdoba 1266; y en Necochea, calle 25 de Mayo 55 al 59.

CASAS

SALCEDO 2750 ENTRE CA- tamarca y Luca. Hermosa propiedad construída con materiales seleccionados, consta de sala al frente de imitación piedra, con balcones, escritorio, 2 cómodos dormitorios, comedor que cuadra al patio, 3 habitaciones más, 2 piezas de servicio, baño con todos sus accesorios y zaguán con revestimiento de mármol, cocina, w. c., pisos de tea, cielos rasos de yeso, pileta, celosías de cedro, galería de cristal, patios de mármol y otros detalles de las grandes mansiones lujosas. Mide 10 por 56 varas. Base 23.000 pesos$ á plazos. Como ubicación es de lo mejor de ese radio, con adoquinado al frente y á las calles circunvecinas, gas, luz eléctrica, etc. Dista 3 cuadras exactas de las arterias. Caseros y Chiclana con doble vía de eléctrico á diversos puntos del municipio, muy próxima al parque de los Patricios y del bulevar San Juan, también con eléctrico, en una palabra reune todas las comodidades que se puedan exigir. Actualmente está alquilada en pesos 200. Visítese. Llaves en el número 2754. Datos, avenida de Mayo 672 ai 82.—Bacigaluppi y Rúa. R. 3127.

EL DGO. 14 de Enero á las 4. e7

DOS CASAS A PLAZOS — En Floresta, calle Areco número 4237 y 4242 entre Medina y Moreto. Miden 10 por 42.22 varas la primera y 10 por 50 varas la última. Bases 5.000 pesos y 7.000 pesos cada una. Edificios sólidos y bien construídos. Consta la del número 4242 de 2 dormitorios y demás dependencias y la otra de 3 dormitorios, comedor y baño, cocina y w. c., pisos de tea, cielos rasos de yeso, carpintería de cedro, mosaicos, galería, etc. La proximidad á la quinta de Olivera, adquirida recientemente por la municipalidad de la capital en breve convertida en parque, es la mejor recomendación que puede hacerse de este negocio, distan á más 50 varas de la avenida Olivera con tranvía y á 200 y 400 metros de Provincias Unidas y Rivadavia, ambas arterias con tranvía eléctrico. A todos rumbos del municipio. Más datos ,avenida de Mayo 672 al 82 ó Rivadavia 6040.—Bacigaluppi y Rúa. R. 3118.

EL DGO. 14 de Enero á las 4. e7

EN HAEDO, F. C. O. — Pre- ciosa casa quinta para corta familia. Base 7.000 pesos, á plazos. A 6 cuadras al Sur de la estación y 4 de la iglesia. Bulevar Independencia, frente á la florería Monachesi y rodeada por las casas quintas de los señores Linch, Merlo, Pisani, Gabizio, Marti y otros. Edificio en cal y compuesto de dos amplios dormitorios, una pieza más, cocina, w. c., pozo, pisos y cielos rasos pino tea, galería id, patio mosaico, precioso jardín al frente, etc. Terreno de 40 por 50 varas, formando esquina, cercado de alambre tejido y con gran cantidad de árboles frutales y forestales. Más datos, Avenida de Mayo 672 al 682 ó sucursal, Flores, Rivadavia 6640.—Bacigaluppi y Rúa. R. 3137.

EL DGO. 14 de Enero á las 4 en la misma. e7

EN LINIERS .CASA CEN- tral. Calle Pola 658 entre Ercilla y Ascasubo. Mide 10 por 50 varas. Base 6.000 pesos. Edificio nuevo de 2 dormitorios, comedor, baño, cocina, w. c., pisos de tea, carpintería de cedro, mosaicos, cielos rasos de yeso, etc. Barrio inmejorable por su buena edificación. Zona de indiscutible porvenir, á solo 5 cuadras de la avenida Rivadavia y Talleres del F. C. O. Más datos, Avenida de Mayo 672 al 82 ó Rivadavia 6640.— Bacigaluppi y Rúa. R. 3141.

EL DGO. 14 de Enero á las 5. e7

AL NORTE! — CHARCAS 3725 entre Coronel Diaz y Guise. Buena propiedad con toda clase de comodidades. Base, 30.000 á plazos. Después mayores detalles.—Bacigaluppi y Rúa. R. 3133.

EL DGO. 21 de Enero á las 5. e7

TERRENOS

EN VILLA DEL PARQUE— Terreno á plazos. Calle Orán entre Baigorria y Nogoyá. Mide 10 por 54.11 varas. Sin base, á tanto la vara cuadrada, designado con el número 13 de la manzana D. La importancia de esta villa y los adelantos que á diario se suceden hacen que dicha localidad sea en la actualidad el paraje preferido de los barrios próximos á la capital, pues cuenta con medios fáciles de comunicación, la edificación moderna aumenta allí en forma asombrosa, que contribuye al embellecimiento y valorización de esa incomparable zona. Más datos, Bacigaluppi y Rúa, avenida de Mayo 672 al 82 ó Cabildo 2077. R. 3.126.

EL DGO. 14 de Enero á las 4. e7

EN VILLA DEL PARQUE — Un terreno calle Nogoyá entre Cuenca y Campana, designado con el número 31 de la manzana I. Sin base y á tanto la vara cuadrada. Mide 10 por 54.86 varas. El comprador cargará con 6 mensualidades de pesos 33 cada una y el excedente al contado. Dista 2 cuadras de la estación del F. C. P. y á pocas cuadras del tranvía á plaza de Mayo. La moderna edificación que lo rodea, su indiscutible valorización y los constantes progresos de Villa del Parque, bastan para recomendar muy especialmente este negocio, pues el porvenir de la tierra en esa magnífica ubicación sobrepasa los cálculos del más exagerado optimismo. Más datos, Bacigaluppi y Rúa, avenida de Mayo 672 al 82 ó sucursal, Belgrano, Cabildo 2077. R. 3140.

EL DGO. 14 de Enero á las 5. e7

7 LOTES — A PLAZOS — En la zona conocida de Villa La Madrid, ó sea en lo más alto de Mataderos. 6 terrenos frente á la calle Andalgalá, entre Areco y Chascomús y un lote calle Montiel entre Bragado y Provincias Unidas. Superficie que varían de 300 á 500 v. c. Base 3 pesos v. c. con grandes facilidades de pago. Se encuentran los terrenos entre buena edificación, donde continuamente se edifica y por consiguiente la tierra aumenta de valor á 400 metros de la avenida Rivadavia y de la entrada principal de los mataderos. Más datos, Avenida de Mayo 672 al 82 ó Rivadavia 6640.—Bacigaluppi y Rúa. R. 3142.

EL DGO. 14 de Enero, á las 5. e7

EN VILLA BALLESTER — 3 ideales terrenos calle San Lorenzo entre los bulevares Lacroze y Ballester. Sin base á tanto la vara cuadrada. Miden 11.50 por 34.50 varas cada uno y forman parte de la manzana 110 designados con los números 6, 7 y 8. La ubicación de estos magníficos lotes es excelente, pues se encuentran situados á una cuadra de la iglesia, 1 ½ de la estación, 3 de la plaza, lindando con la sociedad musical y á pocas del tranvía Lacroze, cuyos trabajos se están ya realizando. El paraje es alto y rodeado de una compacta y moderna edificación, la valorización de las tierras en esos alrededores aumenta diariamente lo que hace que sean codiciados los terrenos que salen á la venta en esta progresista villa. Resultando más de un comprador, las escrituras se otorgarán por ante el escribano señor Agustín R. Caffarena. Más datos, Bacigaluppi y Rúa, avenida de Mayo 672 al 82 ó Cabildo 2077. R. 3132.

EL DGO 14 de Enero á las 5. e7

EN MAR DEL PLATA — Hermoso block de tierras sobre el bulevar Pueyrredón y Bolívar (manzana 12). Frente mismo al gran mercado modelo. Superficie 1.014.06 v. c. Base $ 15 la v. c. á plazos. Después detalles.—Bacigaluppi y Rúa. R. 3126.

EL DGO. 21 de Enero á las 4 en los mismos. e7

PUEBLO LANUS — 95 LO- tes de ideales dimensiones. Con frente al bulevar Ayohuma y calles Ituraingo, Margarita Wieti, Intendente A. Barceló, Amorotto y La Argentina. Tienen tranvía al frente en medio de edificación moderna y compacta, en la parte más valiosa y codiciada de la zona Este y más alta y pintoresca de Lanús. En 80 mensualidades sin interés y base de $ 5 por mes el lote. Lanús pueblo progresista y ya preferido avanza, resuelto y con paso firme á colocarse á la cabeza de los pueblos del Sur, lo demuestra lo está al interés creciente que hay por comprar en esa zona y lo vemos en sus ventas realizadas últimamente. Se presenta pues la ocasión propicia (dada la orden terminante de su liquidación) de adquirir aun tierra muy barata y en liberales condiciones de pago, en una zona de mucho porvenir, en brillante ubicación, estando próximo á las estaciones Lanús y Talleres y de los centros industriales de Avellaneda, Barracas y Constitución, agréguese los fáciles y baratos medios de comunicación que posee, pues cuenta con más de 100 trenes diarios, tranvía á plaza de Mayo y es negocio que se recomienda por sí solo. Invertir el dinero en la adquisición de estas tierras es asegurar la triplicación de él en muy breve tiempo. Condiciones de la venta. Se exigirá 2 mensualidades en el acto del remate y el 2 ojo de comisión y una más al retirar la libreta dentro de 10 días de efectuado el remate. Las subsiguientes se abonarán en el Nuevo Banco Italiano del 1 al 10 de cada mes, empezando en Febrero próximo. Por pago al contado de descuento del 20 ojo sobre la parte á plazos. Títulos definitivos á las 15 mensualidades por ante la escribanía Roverano, Lupi y Bianco. Posesión inmediata, lotes amojonados, calles abiertas dentro de líneas municipales. Tren gratis de Constitución á las 2.40. Más datos y planos á nuestra casa central, avenida de Mayo 672 al 82.—Bacigaluppi y Rúa. R. 3.107.

EL DOMINGO 14 de Enero á las 3, sobre los mismos. e6

JUDICIAL — EN MAR DEL Plata. La esquina de Catamarca y Bulevar Constitución y dos lotes con frente á la calle Balcarce (asfaltada) entre Rioja y Catamarca (manzana 24), ó sea la parte más valiosa y codiciada del barlo Norte. Miden 17m32 (20 varas) de frente por 43m30 (50 varas) de fondo, medidas que permiten y reclaman la construcción de hermosos petit hoteles. Base ínfima de pesos 22 la v. c., el primero y 18 pesos la v. c. ó sean los 75 decímetros cuadrados los segundos. Venta ordenada por el señor juez doctor Juan Carlos Lagos, secretaría del doctor Arturo Pallejá en los autos por división de condominio que sigue don Bartolomé Gaidi contra don Domingo Ponupato. Condiciones de pago: 1|2 al contado y la otra mitad al 30 de Diciembre de 1912, interés 7 ojo con garantía hipotecaria. Lo más hermoso del balneario, frente por frente con la plaza España y explanada del Centenario, á 200 de la playa La Perla, á 1 cuadra del bulevar Independencia (asfaltado y con tranvía), 5 del bulevar Luro, todo pavimentado y con doble vía de tranvía á nafta de la empresa Bollini, rodeados de importantes bulevares y en medio de soberbios chalets y casas quintas. Las escrituras serán otorgadas por ante la oficina del señor Pedro Hegui. Por disposición del mismo juzgado exigiremos el 8 por ciento de seña y el 2 ojo de nuestra comisión. Datos y planos á la secretaría citada. ó á nuestra casa central, avenida de Mayo 672 al 82 ó sucursal Mar del Plata, San Martín 269 y Rambla del Bristol.—Bacigaluppi y Rúa. R. 3123.

EL DGO. 21 de Enero á las 5 en los mismos. e7

CAMPOS

EN COBO, F. C. S. — 100 quintas de 1 á 10 hectáreas, á 8 cuadras de la estación; parte del reputado campo conocido por Loma de la Caldera, partido General Pueyrredón, á 25 minutos de la ciudad del Mar del Plata. Sin base, 20 por ciento al contado y el resto en 4 anualidades del 20 ojo con 6 ojo de interés. Venta con opción de un lote á los que se quieran tomar. El campo es excepcionalmente bueno como todos los del partido. Después más detalles.—Bacigaluppi y Rúa ó sucursal Mar del Plata. Oportunamente se fijará fecha. v14

EN CAÑUELAS — EN 30 mensualidades sin interés. 80 quintas cuyas medidas varían entre 8.000 y 17.000 v. c. La venta es liberal, sin base, á tanto la v. c. El pueblo de Cañuelas está á una hora justa de la capital federal con más de 25 trenes diarios. La ubicación de estas quintas es inmejorable á 10 cuadras de la estación del F. C. S. y de la plaza principal y de los edificios públicos, á 5 de la futura estación del ferrocarril de trocha angosta y lindando con el ejido del pueblo en una palabra reune todas las comodidades apetecibles aparte de la inmensa valorización que adquiere la tierra en esos parajes. Las medidas de las quintas en venta son adecuadas para la subdivisión de lotes pequeños ó bien para la construcción de la residencia veraniega, un establecimiento, etc. La calidad de la tierra es magnífica, negra, virgen y apta para cualquier clase de cultivo. En sus alrededores existen quintas hermosas entre ellas las de los señores Juan Elorga, Modigliochea, Inés Elorga y frente al parque municipal. Condiciones de la venta en 80 meses de los cuales 2 hay que entregar en el acto del remate y 2 más al retirar el título provisorio. Las escrituras se les entregará una vez abonadas 12 mensualidades por ante el escribano Inocencio J. Cappa. Posesión inmediata, etc. Datos é informes, Bacigaluppi y Rúa. Avenida de Mayo 672 al 82. R.

EL JUEVES 11 de Enero á las 4 en nuestra casa central. d24

Informes completos á nuestra casa central ó sucursales, por carta, personalmente ó por teléfono.

BACIGALUPPI Y RUA.

Guerrico & Williams

TERRENOS

EN MAR DEL PLATA — 39 lotes muy bien situados sobre el bulevar Lafranconi entre la estación y el Hipódromo, en la chacra 83. Terrenos sumamente altos, en la zona donde recién se inicia la valorización. Base, $ 10 por mes el lote en 80 mensualidades sin interés. Posesión y escrituras inmediatas. Seña 3 mensualidades en el acto del remate y otras 3 dentro de las 48 horas al entregarse la libreta. Títulos perfectos.

EL MIERCOLES 10 de Enero á las 2 p. m. en nuestra casa, B. Mitre 530. Pidan planos. Comisión 2 ojo.—Guerrico y Williams. e3

EN NECOCHEA — 8 MAN- zanas en 192 lotes en quintas 79 y 80, espléndida situación con frente á uno de los grandes bulevares de Circunvalación, á 8 cuadras de la estación del F. C. S. y del tranvía eléctrico en construcción que va directamente á la playa, también á 8 cuadras del precioso río Quequén. Terrenos sumamente altos, con muy lindas perspectivas y de enorme porvenir. Base, 90 centavos la vara cuadrada, cuarta parte al contado y el resto en 3 cuotas á 6, 12 y 18 meses de plazo con 7 por ciento de interés anual y pagarés hipotecarios Escrituras por el señor Pedro Ruiz. Títulos perfectos.

EL MIERCOLES 17 de Enero, á las 3 de la tarde, en nuestra casa, B. Mitre 530, donde pueden solicitar planos. Seña, 3 por ciento. Comisión, 2 por ciento.—Guerrico y Williams. e6

EN CORONEL DORREGO Espléndida fracción de 399 hectáreas, 52 áreas, 11 centiáreas, sin desperdicio, en un solo plazos. A 1 1|2 leguas de la estación Dorrego, F. C. S., á 2 1|2 de El Perdido y lindando con los terrenos del Empalme Dorrego, nueva estación que establecerá el F. C. S. en el arranque del ramal de Dorrego á Copetonas. Lindísima fracción para agricultura y ganadería, de campo flor, con el agua á poca profundidad y absolutamente sin tosca, alambrado en todo su perímetro, población, 2 pozos y alambrados interiores. Posesión inmediata. Base $ 110 la hectárea. Reconoce una hipoteca de $ 12.500, reducida hoy á $.... que se amortiza en mensualidades de $ 143.75. El excedente al contado.

EL MIERCOLES 10 de Enero á las 3 p. m. en nuestra casa, B. Mitre 530. Seña 8 por ciento. Comisión 2 ojo.—Guerrico y Williams. e3

LA COLONIA FRAGA, SAN Luis, 8 chacras sobre la estación, lindando con el ejido del pueblo y las quintas que ha sido todo totalmente vendido. 40 minutos de Villa Mercedes y á 1 1|2 hora de la capital de la provincia, en la region de agricultura, donde el año pasado ha producido el trigo 87 kilos por hectólitro, como puede comprobarse en los datos oficiales existentes en el Ministerio de Agricultura. La Colonia que abarca una extensión de 32.000 hectáreas, está toda poblada. En el Río V que la cruza se están efectuando los trabajos para el riego, de acuerdo á la ley sancionada hace 2 años que autorizó pesos 8.000.000, con ese objeto. El campo es de primer orden para agricultura, sin monte Los lotes tienen uno 22 hectáreas y los otros entre 207 y 383 hectáreas, existiendo en uno de ellos pozo con casilla, motor á nafta y tanque de 250.000 litros. Base 50 pesos la hectárea. Mitad al contado y mitad á 2 años de plazo con 7 ojo de interés anual y garantía hipotecaria. Escrituras en Buenos Aires por el señor J. Rodriguez Lozano ó en San Luis por el señor D. Quiroga. Títulos perfectos.

EL MIERCOLES 17 de Enero á las 3 p. m. en nuestra casa, B. Mitre 530, donde pueden solicitar planos. Para visitar las chacras dirigirse en la estación Fraga al señor Santiago Guyer, quien dará facilidades. Informes sobre las mismas pueden pedirse en las oficinas del F. C. Pacífico. Seña 8 ojo. Comisión 2 ojo.—Guerrico y Williams. d30

EN QUEQUEN, SOBRE EL mismo puerto. 2 lindos lotes de 666.71 varas cada uno, con frente á dos calles, con opción, manzana 84, sección E. En el mismo corazón de la zona del puerto, donde la tierra adquirirá precios fabulosos; no hay absolutamente quien venda en ese codiciado paraje por las múltiples aplicaciones que es susceptible de adquirir. Irreemplazable para instalación de casas de comercio ó casas de renta para el numeroso personal que forzosamente tendrá que vivir en los alrededores del puerto. Base $ 5 la vara cuadrada Mitad al contado y mitad á un año con 7 ojo de interés, pagadero adelantado y pagarés hipotecarios. Resultando distintos compradores, las escrituras se otorgarán por el señor Arturo Ballo. Títulos perfectos.

EL MIERCOLES 17 de Enero, á las 3 p. m., en nuestra casa, B. Mitre 530. Seña 8 ojo. Comisión 2 ojo. Pidan planos.—Guerrico y Williams. 3

ARTURO BARROS & Cía.

En San Juan 29.131 hectáreas

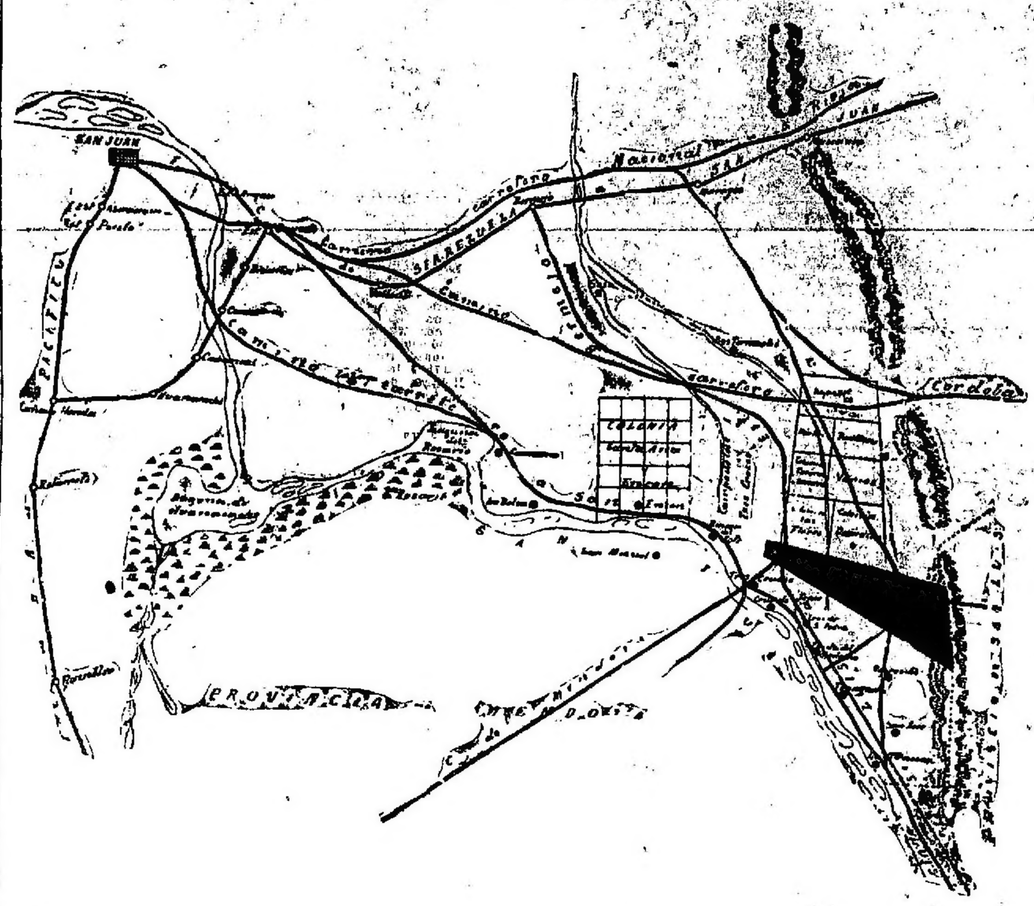

Carlos Olmi

JUDICIAL FINCA Central— Méjico No. 2370, entre Pichincha y Matheu. A 5 cuadras de la avenida Entre Ríos. Frente al notable edificio del colegio Laprida. Finca de 10 habitaciones, 2 cocinas, piletas, w. c. y comodidades. Amplio terreno de 8 metros 66 centímetros de frente al Norte, por 43 metros 80 centímetros de fondo, ó sean 500 varas cuadradas. Eléctricos en la puerta y esquinas; gas, aguas corrientes y servicio sanitario completo. Base de venta, la hipoteca: 30.000 $, con la cual deberá continuar el comprador hasta el 9 de Febrero de 1912, al 8 ojo anual, abonando los intereses por semestres anticipados. Mandato del señor juez civil, doctor Roberto Repetto, secretaría del doctor Vernengo Lima, en la sucesión de don Francisco Orlando.

EL DOMINGO 21 de Enero, á las 4.30 p. m. en la misma finca. Seña 8 ojo. Comisión 2 ojo. Datos.—Carlos Olmi, Reconquista 358. e3

JUDICIAL.—Campo en Giles En San Andrés de Giles, (F. C. C. de B. A.), provincia de Buenos Aires. Entre las estaciones Solís y Vagués del F. C. C. A. y cerca de San Antonio de Areco. Campo de 425 hectáreas, 22 áreas y 50 centiáreas, con mejoras. Mandato del señor juez federal, doctor Ernesto Claros, secretaría de don Carlos D. Giménez, en el juicio que sigue don Raymond Fournier con don Constantino O'Donnell. Las acciones y derechos hereditarios que el demandado tiene, en su carácter de heredero, en las sucesiones de don Nicolás O'Donnell y doña Elena Murtagh de O'Donnell, que tramitan en la ciudad de La Plata, por el Juzgado del doctor Valentín Fernández Blanco y secretaría de don Francisco J. Bausá. Los derechos hereditarios, consisten en un campo de primer orden, de 425 hectáreas, 22 áreas, y 50 centiáreas, en San Andrés de Giles, cerca de San Antonio de Areco, entre las estaciones Solís y Vagues, que figura en el gráfico de la provincia de Buenos Aires, con el nombre de O'Donnell, entrando todas las mejoras existentes. Linderos: al NE., Lucas Scully; al NO., lote 2, del heredero Gregorio O'Donnell; al SE. arroyo de Giles y Cufré y al SO. herederos de José Figueroa. Se trata de un campo riquísimo, rodeado de estaciones, y cerca de San Antonio de Areco. Recomendamos su visita. Además de este campo, entra en esta venta, la cuarta parte indivisa de una bóveda en el cementerio de San Antonio de Areco.

EL LUNES 22 de Enero, á las 4 de la tarde, en nuestro hall, Reconquista 253, Buenos Aires. Sin base, al mejor precio. Seña, 8 por ciento. Comisión, 2 por ciento. Los interesados pueden obtener en nuestras oficinas, Reconquista 253, copias impresas y detalladas de la hijuela que corresponde al ejecutado, en los autos sucesorios más arriba indicados.—Carlos Olmi, Reconquista 253, Buenos Aires, U. T. 3290 (Avenida). e6

ARTURO DEMARCO

RIO IV Y SENILLOSA, A 1 cuadra de aquí. Buena casa de familia, Senillosa 973, al lado de Directorio, adoquinado y tranvía á todas direcciones á un paso, 9 1|2 por 43. Edificio moderno, de ter. orden; comedor, 3 dormitorios, 1 pieza mas, cielo rasos yeso, etc. Llave en mano. Base, $ 11.000 á plazos.

EL DGO. 14 de Enero á las 5 p. m. Informes, A. Demarco, Maipú 131. e7

AVENIDA LA PLATA Y Santander, con tranvía No. 19, y adoquinado, á un cuadra de aquí, Santander 552 bermosa casa recién construida, con materiales de primera, sin economía, de comedor, 4 dormitorios, cuarto de baño, gran cocina, w. c., cielo rasos de yeso, celosías, de cedro, galería de cristal, etc.; el que quiera una buena casa, visítelo. Llave en mano. Mide 10x55. Base, $ 9000 á plazos.

EL DGO. 14 de Enero, á las 5 p. m.—A. Demarco. e7

SENILLOSA ENTRE SAN- tander y Avelino Díaz. Propiedad nueva de 2 piezas y dependencias, 10 por 27. Base, 6000 $ á plazos. La localidad es inmejorable; está á 4 cuadras del bulevar La Plata, con tranvía No. 19 y adoquinado.

EL DGO. 14 de Enero, á las 5.30.—A. Demarco, Maipú 131. e7

BUENA CASA EN BUEN ba- rrio, Jujuy 1528, entre Pavón y Garay, adoquinado y eléctrico á la puerta. próximo al bulevar San Juan y al templo de San Cristóbal. Base, $ 11.000. Renta 120 $. Compuesta de sala con balcones, 3 dormitorios, cocina, w. c., cielo rasos de yeso, puerta cancel, pequeño, vestíbulo, etc., la que mide 9x20. Visítese de 2 á 5. Remítase.

EL DGO. 14 de Enero, á las 4.—A. Demarco. e7

BONITA PROPIEDAD MO- derna, situada Pavón 3410, entre Liniers y Mansa, con adoquinado y á 1 cuadra al centro de Garay y Boedo; lindo barrio de familias; se compra con poco dinero. Tiene 13.000 $ al Hogar Argentino, que se paga á $ 123 por mes, capital é interés. Base, 2000 $, arriba de la deuda. Está compuesta de 10 varas de frente por 33; sala con balcones, 3 dormitorios, cielo rasos de yeso, cocina, w. c., cuarto de baño, mosaicos, cedro, cancel, zaguán con mayólica, celosías, etc.

EL DGO. 14 de Enero, á las 4 1|2.—Arturo Demarco. e7

BASE 9.000 $ A UN año y me- dio de plazo, el resto al contado. Casa con gran terreno. Treinta y Tres 1167. A 1 cuadra de San Juan. 10 por 53 con comedor, 4 piezas, cielos rasos de yeso, etc.

EL DOMINGO 14 de Enero, á las 3. Informes, A. Demarco. e9

DOS CASAS EN FLORES. Base 5.000 $ cada una. Mitad al contado y mitad á 1 ó 2 años, el resto al contado. Neuquén 3591, entre Sud América (adoquinada) y Bolivia, y Neuquén 3599, esq. Bolivia, cada una tiene 2 piezas, cocina y w. c. cielos rasos de yeso.

EL DOMINGO 14 de Enero, á las 2.30.—A. Demarco. e9

TERRENO CON ADOQUINA- do pago, Senillosa, entre Santander y avenida Díaz. 10x37. Sin base.

EL DOMINGO 14 de Enero, á las 5.30 p. m.—A. Demarco. e9

Arturo Barros y Cía.

SAN JUAN

EN LOTES

A LARGOS PLAZOS

Para revisarlos dirigirse al Sr. Juan S. Plingles en la

ESTACION BERMEJO

v14

29.131 *HECTAREAS de cam-* po virgen para agricultura y ganadería, en la provincia de San Juan. Excepcional venta para especuladores por disolución de sociedad, 11 lotes de campo que varían entre 1.400 y 4.000 hectáreas. Campo conocido por estancia Monte Guaimana, ubicado en el departamento de Laprida, sección Lagunas, provincia de San Juan, á 11 leguas al Sur de la estación Bermejo, del ferrocarril de Serrezuela á San Juan y rodeado de importantes colonias en formación, como ser: Las Flores, Coronel Olavarría, Davidson, Santa Ana, etc. La línea del ferrocarril de Mendoza á la estación Bermejo cruzada por leyes especiales números 5078, 6011 y 6710, cruza el campo con estación en el mismo. Tierra de primer orden, apta para todo cultivo y especialmente para viña. El agua potable se encuentra á profundidades que varían entre 4 y 10 metros. Los lotes 1 y 2 son de serranías, bosques y muy pastosos, abundando en ellos la madera de quebracho blanco, algarrobo, retamas, garabatos, etc. Los demás lotes son de campo llano y parejo, pudiéndose regar con las aguas del río Bermejo, que cruza el campo. El campo está deslindado y mensurado, con mensura aprobada y su título perfecto. Los lotes serán entregados deslindados y amojonados. El campo puede visitarse por la estación Bermejo, facilitando elementos de viaje en la misma el señor Juan S. Pringles. Base, $ $ la hectárea, pagaderos en la siguiente forma y con más liberalidades en el Banco Nacional en liquidación, ó sea el 20 por ciento al escriturar y el 80 ojo restante en letras renovables cada semestre con amortización del 10 por ciento con el interés del 5 por ciento y garantía hipotecaria. Las escrituras serán otorgadas por el escribano señor J. E. de Elía, San Martín 76.

EL VIERNES 18 de Enero, á las 3 de la tarde, en nuestro salón de ventas. Títulos perfectos. Seña, 8 por ciento. Comisión, 2 por ciento. Informes y planos, San Martín 50.—Arturo Barros y Cía. e4

Caballito

EN 40 MENSUALIDADES

v21

CABALLITO — 22 ESPLEN- didos lotes sobre los tranvías eléctricos 86, 94, 95, 99 y 89 por la avenida Gaona. En 40 mensualidades. Quedan ubicados sobre las calles Rojas, Caballito, Franklin con adoquinado pago y calle Nueva. Son terrenos de dimensiones convenientes que reunen todas las ventajas de las situaciones preferidas. Están rodeados de edificación moderna y de vías de comunicación. Para edificar la casa propia ó de renta no hay nada mejor en el barrio NO. de la capital. La gran avenida Gaona y la calle Rojas que une Gaona á Rivadavia y la proximidad del Parque Centenario, aumentan la significación de estos terrenos, codiciados por todos los que buscan la mejor ubicación. Base 20 pesos la v. c. en 40 mensualidades, pagando tres en el acto del remate y tres al recibir el título provisional, las escrituras se otorgarán por la oficina del señor F. C. Natio, Victoria 561 una vez pagadas 12 mensualidades.

EL DOMINGO 21 de Enero á las 2.30 de la tarde en los mismos terrenos. Títulos perfectos. Comisión 2 ojo. Informes y planos, San Martín 50.—Arturo Barros y Cía.

BANFIELD

CASA QUINTA

y 2 lotes de terreno

En 48 mensualidades

v19

En BANFIELD. CASA QUIN- ta y dos terrenos Calle Vieytes esquina General Alvear. Conocida por quinta de Mallo. A 7 cuadras N. O. de la estación Banfield con tranvía al frente y barrio bien edificado. La casa es sólida y consta de 6 habitaciones, baño, cocina, vestíbulo, galería, molino, etc., en terreno de 28.15 varas á Vieytes por 27.55 á Alvear. Los dos lotes miden 10 varas por 66.51 cada uno. Sin base La casa quinta pagadera mitad al contado y mitad á un año con hipoteca al 7 ojo de interés. Los lotes restantes en 48 mensualidades, á tanto la vara cuadrada. 4 mensualidades en el remate y 4 al escriturar por la oficina del señor J. E. de Elía, calle San Martín 76.

EL DGO. 14 de Enero, á las 4 p. m., en las mismas propiedades. Seña 8 ojo. Comisión 2 ojo. Informes, San Martín 50.—Arturo Barros y Cía. e6

DOS CASAS en BELGRANO —Superi 2431 y 2441. Con cédulas. Modernas, elegantes y de buena construcción. Al lado de la Avenida Monroe y á una y dos cuadras de los tranvías 37 y 96. Cada casa consta de sala, escritorio, hall, comedor, dos dormitorios, baño completo, dos piezas de servicio en altos, jardín, frente imitación piedra, carpintería de cedro, mosaicos, etc. Una mide 10 varas de frente por 29.51 y la otra 10 por 37.50. Base, 9.000 pesos cada casa, en cédulas argentinas, con las que cargará el comprador á estilo de plaza. El excedente al contado.

EL DOMINGO 14 de Enero, á las 4 de la tarde, en las mismas. Títulos perfectos. Seña, 8 ojo por ciento. Comisión, 2 por ciento. Informes, San Martín 50.—Arturo Barros y Cía. e8

SUPERI Y BLANCO ENCA- lada.—Terreno en Belgrano. La esquina y dos lotes sobre ambas calles. Las mejores dimensiones para la construcción que se desee. A pocas varas de la Avenida Monroe, á una y media cuadras de los tranvías 37 y 96, y en un barrio formado por edificación moderna. Superficies de 198, 261 y 825 varas cuadradas. Sin base, á tanto la vara cuadrada.

EL DOMINGO 14 de Enero, á las 4 de la tarde, en los mismos terrenos. Títulos perfectos. Seña, 8 por ciento. Comisión, 2 por ciento. Informes, San Martín 50.—Arturo Barros y Cía. e8

F. P. Bollini & Cía.

Bolívar 120

SEMANALES — LOS MAR- TES Y SABADOS: plantas; los JUEVES, muebles; los VIERNES, mercaderías varias; á las 2 p. m. perm.

JUDICIAL — PROPIEDAD Santa Magdalena 378 y 380. Ad corpus. Base de venta 14.845.25 pesos ó sea el 25 ojo de reducción sobre la anterior tasación.

EL DOMINGO 14 de Enero á las 4 p. m. sobre la misma por orden del señor juez de primera instancia en lo civil doctor Raimundo Naveira y en el juicio ejecutivo de don Marcelino Martínez Castillo que tramita por la secretaría del doctor Armando F. Laspiur. Terreno mide según títulos 7.50 metros de frente al O. por 53.69 metros de fondo ó sea una superficie de 434.14 m. c., existiendo entre ambos 58.90 metros ó sea un sobrante de 41.16 metros cuadrados. Edificio: se compone de 16 piezas, incluso 2 de altos, paredes de ladrillos revocados interior y exteriormente, techos de hierro galvanizados, tirantes y alfajías de pino, calle adoquinada. Se previene á los señores interesados, que los títulos se encuentran en secretaría para su exámen, agregados á los autos sucesorios del causante y que las escrituras serán otorgadas por ante el escribano señor don Camilo Rivarola con oficina en la calle Rivadavia 620 y que en el acto del remate se exigirá de todo comprador el 8 ojo á cuenta de precio y el 2 ojo de comisión la que será á su cargo. Por más detalles al palacio de la justicia, 2o. piso ó á nuestro escritorio, Bolívar 120.—F. P. Bollini y Cía. e6

JUDICIAL — EN MAR DEL Plata La manzana A, de la quinta 269, dividida en 30 lotes con frentes á las calles Arenales, Mathen, Tucumán y otra. Base de venta, $ 7 los 75 decímetros cuadrados.

EL DOMINGO 28 de Enero á las 5 p. m. sobre los mismos. Oportunamente detalles. —F. P. Bollini y Cía. e5

JUAN CARLOS NAON & Cía

Socios: Juan Carlos Naón y Manuel J. Bustillo, 427 San Martín 427.

JUDICIAL — PROPIEDAD Guardia Vieja 316 al 320, entre Laprida y Gallo, á 6 cuadras del Once, y 7 de la Av. Rivadavia. Su edificio consta de sala, 2 habitaciones, cocina y w. c. en la planta baja y 2 piezas en los altos piso de madera, cielorrasos de yeso y patios de mosaico. Su terreno mide 9.46 metros de frente al N. 13.35 m. en su costado O. y 10.90 m. en su costado E. Base $ 13.321.66 ó sea las 2|3 partes de la tasación.

EL DOMINGO 14 de Enero, á las 4 de la tarde, sobre la misma propiedad. Seña 8 ojo. Comisión 2 ojo. Orden de venta del Sr. juez doctor Juan Carlos Lagos y pertenecientes á los autos caratulados concurso Manuel Parma y Albertina Martínez de Parma contra Máximo Julián, Angela Amelia y Juan Manuel Parma y Pisano. Más datos á nuestra casa.—J. C. Naón y Cía.

ACCESORIOS Y REPUESTO de automóviles como ser cadenas, bulones, cables de alumbrage, ruedas para camiones, una carrocería Ford, llantas de hierro, remaradores para acetileno, latas de carburo, carburadores, cornetas, sirenas, linternas, vulgarizadores, cristales y vidrios biselados, dos motores de gas de 3 y 1|2 HP., marcas Otto y Panhard y muchos otros artículos para automóviles.

EL VIERNES 13 de Enero, á las 3 de la tarde, en nuestro local, San Martín 437. Comisión, 10 por ciento.—J. C. Naón y Cía. e6

MUEBLES. — RICO JUEGO de comedor de roble macizo, tallado; otros juegos de nogal y roble, un buen piano marca Steinway Nachf; varios juegos de dormitorio de nogal Luis XV, otros en varios estilos, guardarropas, roperos, lavatorios, camas, bibliotecas, papeleras, sillones y juegos para escritorio, escritorios de roble con cortina, otros en diversas formas y maderas, juego de sala, mesas de centro, alfiles, mostradores, bateaderas, percha para vestíbulo, artículos de fantasía, terracottas, arañas para gas y eléctricas, cortinados y muchos otros muebles sueltos.

EL MIERCOLES 10 de Enero, á las 3 de la noche, en nuestro local, San Martín 437. Comisión, 10 por ciento.—J. C. Naón y Cía.

Francisco Raynell é hijo

VICTORIA 550

EN FLORESTA, CASA A gradable, blanca, calle Remedios 3474 entre Martínez Castro y Mariano Acosta. Mide 10 varas de frente por 42 varas de fondo. Consta: frente, de comedor amplísimo, 3 dormitorios, 2 de ellos de 4 metros de fondo, edificio de buena construcción, con comodidades, galería cubierta, cocina, w. c., pisos de tea, cielos rasos de yeso, etc. Ventas cuadras al Sur de la avenida Directorio y á dos al Norte de la avenida Mariano Para visitarla debe tomarse el tranvía No. 18 que los deja en Provincias Unidas y Mariano Acosta, á dos cuadras de la casa. Base $ 7.000 $ á plazos en 5 años con 8 ojo el excedente cualquiera que fuese al contado. Seña 8 ojo. Comisión 3 ojo.

EL DOMINGO 14 de Enero á las 4.—Francisco Raynell é hijo, Victoria 550. e7

TERRENO, CALLE CULPI- na entre Lobos y Monte. Mide diez varas de frente al Oeste por cuarenta y siete varas de fondo. Lote 10 A una cuadra al Oeste de Varela, adoquinada y á 1 al Sud de la avenida Mario. Situación de porvenir, donde la tierra aumenta día á día de valor. Donde conviene adquirir para duplicar el capital. Base $ 8 v. c. A liquidar. Seña 8 ojo. Comisión 3 ojo.

EL DOMINGO 14 de Enero á las 2.—Francisco Raynell é hijo, Victoria 550. e7

SARMIENTO 4576, ENTRE Lambaré y Yatay. Casa central de 10 varas de frente por 36.17 varas de fondo á un costado:

NUESTROS VENTAS en 80 MENSUALIDADES

Los mejores AGUINALDOS de 1912

En la ESTACION LIBERTAD!

175 lotes, con seguro de vida gratis.

La única venta efectuada hasta la fecha, en tan notables condiciones. Base $ 7 por mes el lote.

EL JUEVES 11 de Enero, á las 3 de la tarde, en nuestro salón de ventas: Perú 165

EN SAN VICENTE

300 magníficos lotes, 300. Base $1 peso por mes, con tranvía eléctrico concedido. A pocas cuadras de la plaza, iglesia y municipalidad. Con pesos 1.50 por mes se compra un lote.

EL JUEVES 11 de Enero, á las 3 de la noche, en el salón "Opera Italiana". Cuyo 1874.

BLANCO Y ALVAREZ DRAGO, Perú 165.

ESTACION LIBERTAD — 175 lotes. Con seguro gratis de vida. En 40 mensualidades. Sin interés. Base $ 7 por mes el lote el verdadero aguinaldo de 1912 — lo representamos estos magníficos terrenos. Ofrecen un negocio interesante á poquísimos minutos de la plaza de Constitución. Con estación próxima y talleres y un barrio de grandes chalets y de construcciones modernas, con una suma insignificante, realizan la vivienda cobrando, lindan con la misma quinta del señor Conde. Son convenientes para el Recreativo. Condición de pago: $ 7 mensualidades en el acto del remate y 5 o/o de comisión y 2 más al recibir el título provisional. Las mensualidades restantes se abonarán en el Banco de la Nación Carballo y Cía. 165 y 167 del 2 al 10 de cada mes. Títulos perfectos. Escrituras por cuenta del escribano señor Alberto María Victoria. 557. Datos y planos, Blanco y Alvarez Drago. Perú 165 — EL JUEVES 11 de Enero á las 3 p. m. en nuestra casa, Perú 165. d31

EN 80 MENSUALIDADES — Magnífica esquina en 7 lotes, Morón y Cuenca, sin base. Después detalles.—Blanco y Alvarez Drago. Perú 165.

EL DO. 4 de Febrero á las 3.30. e6

EN 40 MENSUALIDADES.— Hermoso terreno, en la Floresta, á 2 y 1/2 cuadras al Sur de Avda. Rivadavia, calle Leopardi entre Rafaela y Carrasco. Base $ 5 y 5 o/o. Mide 10 vs. por 30 vs.; lindando con una casa en un paraje de inmenso porvenir, y en la situación que aumenta diariamente la edificación en medio de los bulevares P. Unidos y Rivadavia, con tranvía á todas direcciones. Condición de pago: 4 mensualidades adelantadas, 5 o/o de comisión y 5 de las 36 mensualidades. Títulos definitivos por el escribano señor Wullie. Datos, Blanco y Alvarez Drago. Perú 165.

EL DGO. 14 de Enero á las 3 p. m. e7

EN LA FLORESTA — CASA con mucho frente, calle Moreto 873 entre avenida Directorio y Remedios. Base pesos 2.000. Venta ad-corpus. Edificio de 4 dormitorios, cocina y w. c., frente imitación piedra construida en cal y á la moderna en un barrio nuevo y que se transforma día á día. Tiene tranvía á un paso. Fiándose el plazo para escriturar el de 30 días. Datos, Blanco y Alvarez Drago.

EL DGO. 14 de Enero á las 3.30. e7

BUENA CASA — LUEVA 1874, entre Iturri y Otero. Base $ 600 pesos. Mide 10 varas de frente por 32 varas de fondo. Edificio de 4 dormitorios, una pieza de servicio, servicio, cocina y w. c., piso pino tea, patio mosaico, pozo semisurgente, cielos rasos yeso, galería. Está rodeada de avenidas á 4 cuadras al Sur del bulevar Triunvirato, barrio todo edificado. Datos, Blanco y Alvarez Drago.

EL DGO. 14 de Enero á las 3.30. e7

COMO JUDICIAL—LO MAS notable de Moreno. A largos plazos. La esquina de las calles del Plata y de los Andes en 4 lotes pequeños al alcance de todos los bolsillos por sus grandes facilidades de pago: 20 o/o al contado y el resto en 4 cuotas iguales de 6, 12, 18 y 24 meses de plazo, sin interés. En el mismo centro del pintoresco pueblo del Oeste, á 2 cuadras del adoquinado, plaza, iglesia, municipalidad y estación de ferrocarril. Y pronto con subterráneo.

EL DOMINGO 14 de Enero á las 4 p. m., sobre los mismos. A las 5 p. m. tres hermosos terrenos calle Luján entre Lisandro y Uruguay, con las mismas facilidades de pago que el anterior. A una cuadra al NE. de la estación y en el paraje más caminante de la localidad. La venta se efectuará como judicial por tratarse de la división de un condominio entre los señores Martín Carballo y Pedro Aguer. Escrituras dentro de 30 días ante el escribano señor Silvano. Seña 3 o/o. Comisión 3 por ciento. — Blanco y Alvarez Drago. e7

CASITA PERFECTAMENTE situada, á pocas cuadras de las avenidas La Plata y Chiclana. Calle Vieytes 1532 entre Av. Varela y Asamblea. Barrio de suma importancia, donde la tierra se valoriza en forma sorprendente. Dados sus constantes progresos, y la rápida valorización de la tierra, que permitirá al pequeño especulador redoblar su capital en poco tiempo. Mide su terreno 10 varas de frente por 30 varas de fondo más ó menos, y consta su edificio, en perfecto estado, de dos amplias habitaciones y todas las demás comodidades que podrán apreciar los interesados visitándola en cualquier momento. Base, pesos 2.500 m/n. Seña 5 o/o. Comisión 3 o/o.

EL DOMINGO 14 de Enero á las 4.—Rogelio P. Rayneli y Cía., Carlos Pellegrini 35. e7

EN FLORES IDEAL TE- rreno sobre la calle Calderón entre Morelos y la vía del ferrocarril. A sólo una cuadra de Rivadavia, del adoquinado y del tranvía. Una manzana como ubicación. A sólo 10 varas de las avenidas Corro y Medina. A pocos pasos del adoquinado. Materiales de construcción. Mide su terreno 10 varas de frente por 45 varas de fondo. Total 450 varas cuadradas. Medidas especiales. Aprovechen esta oportunidad, lo que la vista es especialmente como saldrá para la casa habitación ya edificada en este punto como para renta. La venta de este terreno urge, y es por exclusivamente que se liquidará por cualquier suma que ofrezca. Título perfecto. Escrituración dentro de 30 días. Seña 5 o/o. Comisión 3 o/o.

EL DOMINGO, 14 de Enero á las 4.—Rogelio P. Rayneli y Cía., Carlos Pellegrini 35.

A CINCO CUADRAS al Nor- te de la estación Lisiard, F. C. O. S., rodeado de avenidas de importancia, como ser: Iduté, Lope de Vega, Gaona é Irigoyen. En el punto más alto y poblado de este progresista pueblo. Una esquina perfectamente situada sobre las calles Corrientes é Indio. A 10 varas del colegio del Estado y entre un núcleo de edificación completa y elegante. Son los lotes 1 y 2 de la manzana 1, que forman la esquina con una medida total de 17.70 x 40 y la que se venderá en block al mejor postor por cualquier cantidad que exceda de $ 2.500 m/n. Base de $ 2.500 m/n. Seña 5 o/o. Comisión 3 o/o.

EL DOMINGO, 14 de Enero á las 4.—Rogelio P. Rayneli y Cía., Carlos Pellegrini 35.

EN FLORES IDEAL TE- rreno sobre la calle Calderón entre Morelos y la vía del ferrocarril. A sólo una cuadra de Rivadavia, del adoquinado y del tranvía. Una manzana como ubicación. A sólo 10 varas de las avenidas Corro y Medina. A pocos pasos del adoquinado. Materiales de construcción. Mide su terreno 10 varas de frente por 45 varas de fondo. Total 450 varas cuadradas. Medidas especiales. Aprovechen esta oportunidad, lo que la vista es especialmente como saldrá para la casa habitación ya edificada en este punto como para renta. La venta de este terreno urge, y es por exclusivamente que se liquidará por cualquier suma que ofrezca. Título perfecto. Escrituración dentro de 30 días. Seña 5 o/o. Comisión 3 o/o.

EL DOMINGO, 14 de Enero á las 4.—Rogelio P. Rayneli y Cía., Carlos Pellegrini 35.

Rogelio P. Rayneli & Cía.

35—Carlos Pellegrini—35

Socios: ROGELIO P. RAYNELI y LISANDRO TORRES

ESQUINITA EN EL CABA- lito. A una cuadra de la Avenida Warnes, y próximo á las avenidas San Martín, Gaona, Chubut y al Parque Centenario. Lo mejor como ubicación, con adoquinado, tranvías y toda clase de comodidades. Entre un núcleo de edificación moderna y elegante y ubicado en una de las calles que los progresos constantes han dignado de pavimentar. Es la esquina comprendida entre las calles Monte Dinero (adoquinada) y Miriñay. Frente Norte y Oeste. Sus medidas son: 8 m. 51 centímetros de frente á la primera por 18 m. 31 centímetros á Miriñay; 8 m. 72 centímetros en el primer contrafrente y 18 m. 31 centímetros en el contrafrente segundo. Está cercada. Es el lote No. 6 de la manzana 1. Por sus dimensiones, ubicación, facilidades de pago, es un negocio que merece la atención de todo el especulador como el pequeño capitalista. Base de venta: $ 2.500 m/n, en la siguiente forma: $ 2.000 al contado y el excedente á uno ó dos años de plazo con 8 o/o de interés. El adoquinado es por cuenta del comprador, del que restan abonar 18 mensualidades de $ 42.75 cada. Vistiendo. El negocio interesante. Seña 5 o/o. Comisión 3 o/o.

EL DOMINGO 14 de Enero á las 4 p. m.—Rogelio P. Rayneli y Cía., Carlos Pellegrini 35. e7

A CINCO CUADRAS al Nor- te de la estación Lisiard, F. C. O. S., rodeado de avenidas de importancia, como ser: Iduté, Lope de Vega, Gaona é Irigoyen. En el punto más alto y poblado de este progresista pueblo. Una esquina perfectamente situada sobre las calles Corrientes é Indio. A 10 varas del colegio del Estado y entre un núcleo de edificación completa y elegante. Son los lotes 1 y 2 de la manzana 1, que forman la esquina con una medida total de 17.70 x 40 y la que se venderá en block al mejor postor por cualquier cantidad que exceda de $ 2.500 m/n. Base de $ 2.500 m/n. Seña 5 o/o. Comisión 3 o/o. Vistiendo.

EL DOMINGO, 14 de Enero á las 4.—Rogelio P. Rayneli y Cía., Carlos Pellegrini 35. e7

EN FLORES IDEAL TE- rreno sobre la calle Calderón entre Morelos y la vía del ferrocarril. A sólo una cuadra de Rivadavia, del adoquinado y del tranvía. Una manzana como ubicación. A sólo 10 varas de las avenidas Corro y Medina. A pocos pasos del adoquinado. Materiales de construcción. Mide su terreno 10 varas de frente por 45 varas de fondo. Total 450 varas cuadradas. Medidas especiales. Aprovechen esta oportunidad, lo que la vista es especialmente como saldrá para la casa habitación ya edificada en este punto como para renta. La venta de este terreno urge, y es por exclusivamente que se liquidará por cualquier suma que ofrezca. Título perfecto. Escrituración dentro de 30 días. Seña 5 o/o. Comisión 3 o/o.

EL DOMINGO, 14 de Enero á las 4.—Rogelio P. Rayneli y Cía., Carlos Pellegrini 35.

EN 30 MENSUALIDADES, Magnífica esquina en 7 lotes, Morón y Cuenca, sin base. Después detalles.—Blanco y Alvarez Drago, Perú 165.

EL DO. 4 de Febrero á las 3.30. e6

EN 40 MENSUALIDADES.— Hermoso terreno, en la Floresta, á 2 y 1/2 cuadras al Sur de Avda. Rivadavia, calle Leopardi entre Rafaela y Carrasco. Base $ 5 y 5 o/o. Mide 10 vs. por 30 vs.; lindando con una casa en un paraje de inmenso porvenir, y en la situación que aumenta diariamente la edificación en medio de los bulevares P. Unidos y Rivadavia, con tranvía á todas direcciones. Condición de pago: 4 mensualidades adelantadas, 5 o/o de comisión y 5 de las 36 mensualidades. Títulos definitivos por el escribano señor Wullie. Datos, Blanco y Alvarez Drago.

EL DGO. 14 de Enero á las 3 p. m. e7

EN LA FLORESTA — CASA con mucho frente, calle Moreto 873 entre avenida Directorio y Remedios. Base pesos 2.000. Venta ad-corpus. Edificio de 4 dormitorios, cocina y w. c., frente imitación piedra construida en cal y á la moderna en un barrio nuevo y que se transforma día á día. Tiene tranvía á un paso. Fiándose el plazo para escriturar el de 30 días. Datos, Blanco y Alvarez Drago.

EL DGO. 14 de Enero á las 3.30. e7

BUENA CASA — LUEVA 1874, entre Iturri y Otero. Base $ 600 pesos. Mide 10 varas de frente por 32 varas de fondo. Edificio de 4 dormitorios, una pieza de servicio, servicio, cocina y w. c., piso pino tea, patio mosaico, pozo semisurgente, cielos rasos yeso, galería. Está rodeada de avenidas á 4 cuadras al Sur del bulevar Triunvirato, barrio todo edificado. Datos, Blanco y Alvarez Drago.

EL DGO. 14 de Enero á las 3.30. e7

COMO JUDICIAL—LO MAS notable de Moreno. A largos plazos. La esquina de las calles del Plata y de los Andes en 4 lotes pequeños al alcance de todos los bolsillos por sus grandes facilidades de pago: 20 o/o al contado y el resto en 4 cuotas iguales de 6, 12, 18 y 24 meses de plazo, sin interés. En el mismo centro del pintoresco pueblo del Oeste, á 2 cuadras del adoquinado, plaza, iglesia, municipalidad y estación de ferrocarril. Y pronto con subterráneo.

EL DOMINGO 14 de Enero á las 4 p. m., sobre los mismos. A las 5 p. m. tres hermosos terrenos calle Luján entre Lisandro y Uruguay, con las mismas facilidades de pago que el anterior. A una cuadra al NE. de la estación y en el paraje más caminante de la localidad. La venta se efectuará como judicial por tratarse de la división de un condominio entre los señores Martín Carballo y Pedro Aguer. Escrituras dentro de 30 días ante el escribano señor Silvano. Seña 3 o/o. Comisión 3 por ciento. — Blanco y Alvarez Drago. e7

V. S. VINELLI & Hno.

Sucursal: Suipacha 284

MUEBLES — REMATES SE- manales en nuestro salón, Corrientes 2678. SABADO 12 de 2 p. m. muebles solamente. MIERCOLES 16 de 2 p. m. y DOMINGOS 21 de 11 a. m. mercaderías en general. U. T. 1867 Rivadavia y línea. e7

EN LA CAPITAL—CALLE Rivadavia entre Camarones y San Matías. Terreno de 8.50 por 40.50 varas á pelo. Cuadra de la avenida Bella Vista y á 3 del bulevar San Martín, las 3 con tranvía eléctrico. Próximo á la gran avenida Gaona y frente á la escuela de Agronomía y Veterinaria Rivadavia y San Martín. Base la mitad de lo que costó. Seña 5 o/o. Comisión 3 o/o.

EL DOMINGO 14 de Enero á las 10 de la mañana, en nuestro salón de ventas, Suipacha 284.

DE RENTA LA CASA CA- lle Zubiría 769. Al lado mismo de una panadería. Casa-corralón de 10 varas de frente por 54 de fondo más ó menos. Su edificio, en perfecto estado, se compone de cinco piezas de material y una más chica, con una caballeriza con comodidad para cuatro caballos; adoquinado hasta las puertas, acera y adoquinado en su frente. Pago. También, perfectamente habitable, con puertas de cedro, pisos de pino de tea y todas las demás comodidades. Barrio importante, rodeado de toda clase de comodidades y á la cuadra de las avenidas Centenario y Río Cuarto, las que tienen tranvías en todas direcciones. Reconoce un contrato por dos años á $ 125 mensuales, pudiendo de común acuerdo dejarse nulo este contrato, si así lo desean el comprador. Como ubicación, renta, construcción y dimensiones, es para conformar al más exigente especulador. Base, $ 11.000 m/n. Visitenla. Seña 3 o/o. Comisión 3 o/o.

EL DOMINGO 14 de Enero á las 4 p. m.—Rogelio P. Rayneli y Cía., Carlos Pellegrini 35. e7

CASITA PERFECTAMENTE situada, á pocas cuadras de las avenidas La Plata y Chiclana. Calle Vieytes 1532 entre Av. Varela y Asamblea. Barrio de suma importancia, donde la tierra se valoriza en forma sorprendente. Dados sus constantes progresos, y la rápida valorización de la tierra, que permitirá al pequeño especulador redoblar su capital en poco tiempo. Mide su terreno 10 varas de frente por 30 varas de fondo más ó menos, y consta su edificio, en perfecto estado, de dos amplias habitaciones y todas las demás comodidades que podrán apreciar los interesados visitándola en cualquier momento. Base, pesos 2.500 m/n. Seña 5 o/o. Comisión 3 o/o.

EL DOMINGO 14 de Enero á las 4.—Rogelio P. Rayneli y Cía., Carlos Pellegrini 35. e7

EN LA CAPITAL—CALLE Rivadavia entre Camarones y San Matías. Terreno de 8.50 por 40.50 varas á pelo. Cuadra de la avenida Bella Vista y á 3 del bulevar San Martín, las 3 con tranvía eléctrico. Próximo á la gran avenida Gaona y frente á la escuela de Agronomía y Veterinaria Rivadavia y San Martín. Base la mitad de lo que costó. Seña 5 o/o. Comisión 3 o/o.

EL DOMINGO 14 de Enero á las 10 de la mañana, en nuestro salón de ventas, Suipacha 284.

Manuel Castellar

EN LA CIUDAD F. C. O. S. — [illegible] Oportunidad [illegible] Manuel Castellar. e7

EN EL AZUL — 317 REMA- [illegible] Oportunidad [illegible] Manuel Castellar. e7

350 REMATE FERIA DE [illegible] Oportunidad [illegible] Manuel Castellar. e7

EN LAPRIDA F. C. S. — [illegible] vacunos criollos y para invernada, 1.400 capones, 50 carneros, 50 yeguarizos; mañana 2.000 vacunos, 500 capones, 50 carneros, 50 yeguarizos. Oportunidad [illegible] Manuel Castellar. e7

EL VIERNES 12 de Enero á las 1 del día, con los lotes á la vista, remataré las siguientes haciendas anotadas y demás que concurran ese día. A saber: 1.500 novillos entre 2 á 3 años. Muy surtido; 300 id. de 3 á 4 años; 150 id. de 4 en adelante; 2 y 3 años; 200 vacas de invernada, 2 y 3 años; 200 id. de 4 en adelante; 2 y 3 años; 50 vacas lecheras; 200 vacas criollas; 100 vacas Durham y Hereford; 50 vacas lecheras; 100 id. de 4 en adelante; 2 y 3 años; 60 id. criadoras; 2.500 capones, 50 carneros, ovejas y corrales en lotes; 10 petronas ancloformando 1 año; 10 id. tiro liviano, 3 años. Seguramente, habrá más haciendas. Condiciones de venta las de costumbre. Para informes ó consignaciones, dirigirse en Lavalle á los señores Joaquín P. Villar y Hno. ó á mis escritorios del Azul ó capital, 25 de Mayo 248.—Manuel Castellar. v11

A. R. Navarro y Cía.

AMPLIACION DEL PUE- blo "La Colina", calle en medio y frente mismo á la estación del F. C. S. línea de Buenos Aires á Bahía Blanca, partido de General La Madrid, venderemos: 2.500 hectáreas de fertilísimas tierras vírgenes, de las mejores del partido, especiales para chacra y agricultura, siendo también inmejorables para alfalfa, con riquísimas aguas de 1 á 2 y 3 metros, divididas en solares, quintas y chacras, con grandes facilidades de pago.

EL DIA DOMINGO 11 de Febrero de 1912 en el mismo pueblo La Colina, hotel del señor Izaguirre, procederemos á la venta al mejor postor y de acuerdo á los planos aprobados por el superior gobierno de la provincia, por cuenta y orden de su dueño, señor Enrique Santamarina, de los solares, quintas y chacras, quedan frente mismo á la estación del F. C. S. del mismo nombre y en extensión sobre la parte más rica de tierras de esta feraz región, cuya justa fama las determina como una de las mejores del Sur de la provincia de Buenos Aires. Venta absolutamente liberal y á largos plazos. Los que deseen revisar el campo, deberán dirigirse á nuestro representante en La Colina, señor Manuel Balestena, quien facilitará todos los medios para hacerlo. Nuestra comisión de 2 o/o la á cargo de los señores compradores y tanto en los solares como quintas y chacras deberá abonarse en el acto de la venta. Oportunamente detalles y mientras tanto pedirlos á nuestros escritorios en La Colina y en Buenos Aires, Sarmiento 487, 2o. piso. d27

7c. REMATE FERIA en la Colina, F. C. Sud.

Suspendido por la huelga HASTA NUEVO AVISO

EL MIERCOLES 16 de Enero de 1912 en nuestras instalaciones venderemos:

1.500 novillos y vacas.
1.400 capones y ovejas.
7 toros Durham.
18 yeguarizos. v10

53o. REMATE FERIA EN Pergamino, F. C. C. A.

EL MIERCOLES 17 de Enero de 1912, en nuestras instalaciones La Amalia, á las 2 de la tarde, venderemos 2.000 novillos y vacas, que tenemos anotados hasta la fecha. Seguramente habrá mayor número de haciendas. Oportunamente detalles. Comisión, 3 por ciento al comprador y 2 por ciento al vendedor. Por más datos y pedidos de local, á nuestros escritorios, en Pergamino y en Buenos Aires, Sarmiento 487.—A. R. Navarro y Cía. v10

Rivero y Viale

FERIA RURAL PERMA- nente, los días 1o. y 16 de cada mes, invariablemente en el Saladillo, F. C. S. 203 remata feria.

EL MARTES 16 de Enero efectuaremos como de costumbre á la 1 p. m. nuestro remate de haciendas en general con las haciendas consignadas. Oportunamente publicaremos el detalle. Por pedidos de local á nuestros escritorios en Saladillo, F. C. S. ó en Buenos Aires, San Martín 32. e5

Lanús y Cía.

Martillero: Ignacio Zubillaga

Suspendido hasta nuevo aviso debido á la huelga ferroviaria el remate de

2,500 *NOVILLOS, VACAS Y* vaquillonas alta mestización Durham, para cría é invernada en nuestro amplio y cómodo local de General Rodríguez.

Informes, á nuestro escritorio Bartolomé Mitre 544, Unión Telef. 1420. (Avenida), ó en General Rodríguez á nuestro socio señor E. L. Manay (U. T. 17, Rodríguez). —Lanús y Cía. v9

Enrique Caldwell & Cía.

BALCARCE 352

REMATE SEMANAL en nues- tro local.

LOS JUEVES á las 3 de la tarde. Caballos de tiro y silla, carruajes, guarniciones, automóviles, etc. perm.

Cousillas y Sánchez

EL 10 DE ENERO DE 1912— 3o. remate feria en General Belgrano. Cousillas y Sánchez. d30

Garamendy Puchulú y Cía.

Postergado hasta nuevo aviso

EL REMATE DE HACIEN- das que teníamos anunciado en Quequén, F. C. S., para el día 11 de Enero de 1912. Por motivo de la huelga, lo hemos postergado hasta nuevo aviso. Los detalles de las haciendas seguirán publicándose en los diarios "La Nación" y "La Prensa". Seis días antes de efectuar este remate, fijaremos fecha.—Garamendy Puchulú y Cía. v10

EN LA ESTACION QUE- quén, F. C. Sud.—7.170 novillos y vacas, 6.000 capones y ovejas, 200 yeguarizos. Gran remate especial de hacendados generales con el concurso de varios importantes establecimientos de la región.

EL 17 de Enero de 1912, á la 1 p. m., procederemos á la venta con las haciendas á la vista y perfectamente clasificadas de acuerdo con el siguiente detalle:

2.000 novillos de 2, 3 y 4 años, buen mestizo Durham, gordos y carne gorda.
2.200 vacas al corte, capones para cría, en gran estado en 40 lotes, 10 marcas.
600 novillos de 2 y 3 años, buen mestizo y en muy buen estado.
650 vaquillonas de 2 y 3 años, muy buena clase y id id.
572 novillitos de 1 año, id id id id id.
700 vacunos al corte, incluso novillos, vacas gordas, secas y terneros, todo 1 marca.
250 vacas secas, muy buena clase y en buen estado.
400 vacunos al corte, incluso novillos, vacas y vaquillonas.
2.800 lanares, incluso majadas Lincoln, definido y sin borregos; hacienda de gran estado y gordo; habrá también buenos lotes de capones de 2, 3, 4 y 6 dientes.
200 yeguarizos, incluso potros y mulas.

NOTA—Las haciendas se presentarán á la venta en lotes debidamente clasificados por marcas, edad, estado y clase, pudiendo asegurar que habrá lotes de hacienda de gran especialidad por su mestización y gran estado.

Enero 12, San Remate feria en el Azul.
" 14, 15, Id id id id en Balcarce.
" 16, 17, Id id id id en Ayacucho.
" 21, 22, Id id id id en Tres Arroyos.
" 23, 24, Id id id id en Necochea.
" 26, 27, Id id id id en Loberia.
" 28, 29, Id id id id en Tandil.

Andrés Ducó y Cía.

HERMOSA CASA HABITA- ción con No. 1440 entre [illegible] Con abrevadero de agua corriente, calle Cuadros de la avenida San [illegible] Diaz Vélez. Mide 10 varas de frente por [illegible] varas en un costado y [illegible] 30.000 pesos. Mitad al contado y la otra mitad parte el 14 de Julio de 1912 y parte el 14 de Enero de 1913 con garantía hipotecaria [illegible] 5 p. o/o de interés.

EL DOMINGO [illegible] á las 5 p. m. en la misma [illegible] distribuidos en la siguiente forma: [illegible] piedras con gran [illegible] entrada, pata [illegible] sociales de mayólica [illegible] el cielo, cancel de cedro [illegible] con mampara de vidrios inglesa [illegible] dormitorios, comedor con [illegible] otro dormitorio, cuarto de baño [illegible] amplia cocina y dos comodidades [illegible] servicio en altos. Dos patios [illegible] con galería, pisos de mosaico [illegible] defectuosos de yeso, puertas [illegible] media de cedro, vidrios [illegible] instalación de luz eléctrica [illegible] de agua corriente y desagüe [illegible] mano, etc. Puede visitarse [illegible] Todo á cuenta y cargo de nuestro comisión. Informes Florida 269 y 273.—Adolfo Bullrich y Cía. e7

CAMPOS

LA FLORIDA EN CORDO- ba. En el departamento General Roca, 2705 hectáreas casi totalmente alfalfadas. A cuatro leguas de la estación Del Campillo y 4 de Alejo Ledesma, sobre camino de Mackenna. Ferrocarril en proyecto. Establecimiento completo, alambrado completo con 15 potreros, con casa-habitación principal, casa de mayordomo y de peones, galpones, bañadero, etc. Tiene muy buena agua y cuenta con pala molino. Aeromotor con tanques australianos de 180.000 y 200.000 litros. Está alfalfado en un 45 por ciento, más ó menos de su extensión. Base, 175 $ la hectárea. Los siguientes condiciones de pago: 1/3 val contado y el resto en 5 cuotas iguales á uno, dos y tres años de plazo con garantía hipotecaria y 7 por ciento de interés anual, pagadero por semestres anticipados.

EL MARTES 23 de Enero á las 3 de la tarde, en nuestra casa, Florida 269 y 273. Para visitarlo conviene hacerlo por Mackenna, ferrocarril al Pacífico, dirigiéndose al señor Francisco Casella. El campo está libre de contrato y se entregará en seguida. Exigiremos el 5 por ciento á cuenta y el 3 por ciento de nuestra comisión. Planos en nuestra casa, Florida 269 y 273.—Adolfo Bullrich y Cía. e7

ANIMALES - FERIAS

FERIA EN HUINCA RE- nancó, F. C. P. 14 remate feria de haciendas generales en Huinca Renancó, F. C. P. (provincia de Córdoba).

EL MIERCOLES 17 de Enero á las 12 m. en las instalaciones sobre la estación. Por pedidos de local y otros informes, á nuestro representante en Huinca Renancó señor Leopoldo Casanave, ó á nuestra casa central, Florida 269 y 273.—Adolfo Bullrich y Cía. e8

9.300 VACUNOS ALTA mes- tización Durham una sola marca.—Liquidación total de las haciendas existentes en el establecimiento Isla Verde, distante 15 cuadras de la estación Isla Verde, F. C. C. A., ramal de Firmat á Río IV. Venta por orden y cuenta de los señores Engelbart Hardt y Cía. Hacienda vacuna de gran clase y estado, incluso 3.700 novillos de 2 y 3 años, 1.450 vacas secas, 2.121 con cría, 1.900 vaquillonas, bueyes y torunos; yeguarizo de tiro y silla (130 pieles) y 10 mulas de trabajo.

EL SABADO 3 de Febrero, á las 11 a. m. en el mismo establecimiento, con las haciendas á la vista y clasificadas en lotes, después de un almuerzo campestre. Oportunamente detalles completos de las haciendas y horario de trenes.—Adolfo Bullrich y Cía. e6

5.100 VACUNOS INCLUSO 3.700 novillos tipo frigorífico y 78 yeguarizos incluso caballos de tiro y silla. Liquidación de todas las haciendas existentes en el establecimiento Los Cisnes, distante 1.500 capones Lincoln y Rambouillet, yeguarizo de tiro liviano y pesado (Shire y Clydesdale), incluso 2 manadas mulares.

EL VIERNES 19 de Enero, á las 12 m., sobre la estación Inés Indart (F. C. P.), ramal de Rawson á Arribeños, después de un almuerzo campestre, con las haciendas á la vista y debidamente clasificadas en lotes. El día del remate cerrará un tren especial de Rawson á Inés Indart á la hora y condiciones que detallaremos oportunamente.—Adolfo Bullrich y Cía. d31

5.300 VACUNOS ALTA MES- tización Durham y 500 yeguarizos. Liquidación total de las haciendas existentes en el establecimiento La Yuana, distante 8 cuadras de la estación De la Serna, F. C. P. ramal de Labouláyo á Villa Valeria. Venta por orden y cuenta de sus dueños señores Viera Hnos. Las haciendas, así la vacuna, cuya mestización viene realizándose desde hace más de 30 años, como la yeguariza, son en su mayor parte de una sola marca, procedentes del reputado establecimiento La Colmena, en Mar del Plata y se encuentran en excelente estado de gordura.

DETALLE

600 novillos 2 y 4 años, tipo frigorífico y carne gorda y gordos.
1.250 novillos 2 años arriba id id id id id en su mayor parte mochos.
520 novillos 1 año arriba, tipo frigorífico, carne gorda y gordos en su mayor parte mochos.
50 toruncos.
25 toros padres de los rodeos (procedencia Unzué y Uthurralt).
670 vacas secas, carne gorda y gordas, buena clase para cría é invernada.
600 vacas secas, 3 años, carne gorda y gordas, buena clase para cría é invernada.
400 vacas 4 años incluso 200 terneros, muy buen estado.
800 vacas incluso 400 terneros muy buen estado.
320 vaquillonas 1 año arriba muy buenas para cría.

YEGUARIZO

190 yeguas mestizas percheronas y tiro liviano (algunas con cría.)
62 potrancas mestizas percherón y tiro liviano de 1 á 3 años arriba.
72 potros mestizos percherones de 1 á 4 años.
47 piezas manada criolla (muy buenos).
84 padrillos mestizos percheronas.
10 padrillos criollos.
60 caballos de silla.
38 mulas de trabajo.

La venta se efectuará

EL MARTES 16 de Enero á la 1 p. m. en el mismo establecimiento, con las haciendas á la vista y clasificadas en lotes.

Los interesados que vayan desde esta capital tienen tren la víspera á las 9.15 p. m. de Retiro Este, F. C. P. Terminado el remate correrá un tren especial hasta Los Boulevares, á fin de alcanzar el nocturno á Buenos Aires. Cada pasajero deberá viajar con su correspondiente boleto. Nuestros camiones del 4 o/o en á cargo de los compradores.—Adolfo Bullrich y Cía. e6

FERIA EN LA BELEN Y Las Barrancas—120 toros Durham puros por cruza y 150 carneros Lincoln puros de pedigrí procedentes de la cabaña Los Belgranos, de Las Brenanas, en Lezama, F. C. S., propiedad del señor Manuel J. Cobo.

EL DOMINGO 14 de Enero, á las 11 m., en las instalaciones de la misma cabaña, sobre la estación. Oportunamente catálogos con detalles completos. — Adolfo Bullrich y Cía. e6

REMATE FERIA EN CHAS- comús—350 remate-feria de haciendas generales en las instalaciones de la sociedad Rural de Chascomús (F. C. S.)

EL SABADO 20 de Enero, á las 12 m., pedidos de local y otros informes, á nuestro representante en Chascomús, señor Guillermo Jones ó á nuestras casas, Florida 269 y 273. Oportunamente detalles de las haciendas en venta.—Adolfo Bullrich y Cía. e6

---

600 NOVILLOS Y VACAS alta mestización Durham, en Guerrero, F. C. S.—Liquidación total de las haciendas existentes en el establecimiento San Miguel, en Guerrero, F. C. S., propiedad del señor Tomás Torres Agüero. Venta por arrendamiento del campo. Son 1.950 novillos y vacas, toda hacienda tambera, de una sola marca, muy buen mestizo Durham y muy buen estado. Se rematarán

EL VIERNES 26 de Enero, á las 12 m. en el mismo establecimiento, después de un almuerzo campestre, con las haciendas á la vista y debidamente clasificadas. El mismo día y en el mismo establecimiento, remataremos 700 novillos de 2 á 4 años y 300 vaquillonas, todo buen mestizo Durham. Oportunamente detalles completos.—Adolfo Bullrich y Cía. e6

AVES DE PEARS—SELEC- to lote de aves de corral recién llegadas de Inglaterra, importadas por los señores A. T. y H. Pears.

EL MARTES 9 de Enero, á las 2.30 de la tarde, en nuestra casa, San Martín 254.—Adolfo Bullrich y Cía. e6

Nazar y Hernández

EN LUJAN — EL LUNES 15 de Enero, daremos el 950, remate-feria en nuestras instalaciones ubicadas frente á la estación. Por órdenes y pedidos de local, á Carballo 466, U. T. 474 (Avenida) ó á nuestro representante en Luján, señor Enrique Yánis. e6

Eduardo Jolly

600 Vacas de Tambo

800 Novillos de Invernada

240 Vacas al corte

El Miércoles 10 de Enero

A LAS 12 EN PUNTO VEN- deré en remate público y en lotes en mi local de feria de General Rodríguez, F. C. O., el lambo del señor F. Doppe, compuesto de

200 vacas de ordeñar, la mayor parte con terneros chicos.
100 vacas próximas á parir.
100 vaquillonas mayor parte próximas á parir.
4 toros puros por cruza.

Toda esta hacienda es mestiza Durham de buena clase, buena edad y buen estado.

Del señor Felipe Iradi:

8 caballos de tiro garantidos y
2 carros lecheros y sus guarniciones, todo en perfecto estado.
600 novillos mestizos de 2 años arriba en buen estado para invernada, una marca.
200 novillos de 2 años para invernada, una marca.
120 vacas de una marca con
120 terneros.

Comisión, 4 por ciento á cargo de los compradores para la hacienda vacuna y 5 por ciento para yeguarizos y enseres.

Horario: Debido á la huelga, los compradores deberán tomar en el Once de Septiembre el tren que sale á las 7.15 a. m. y los de afuera deberán venir el día antes. El tren que regresa de las 4 de la tarde parará frente á la feria.

Datos á informes, directamente á la feria (U. T. 1, de Rodríguez) ó en mi escritorio, en Buenos Aires, 25 de Mayo 12. v10

FERIA RURAL EN GENE- ral Rodríguez, F. C. O. los días 5 y 19, invariablemente.

EL SABADO 20 de Enero, daré mi 185o. remate feria de haciendas generales en mi local de General Rodríguez. Oportunamente detalles. Pedidos de local é informes, dirigirse directamente á la feria ó á mi escritorio en Buenos Aires, 25 de Mayo 12. v15

Avila y Cia.

Suspendido hasta nuevo aviso

REMATE ANUAL DE CAR- neros en el Azul, F. C. S.

EL 14 de Enero de 1912, para continuar el 15 por la mañana, en las instalaciones de la Sociedad Rural.

Venderemos 400 carneros Lincoln á galpón, medio galpón y á campo

Procedentes de las cabañas: sucesión Villafañe é hijos, Villa María y La Isabel, del doctor Celedonio Pereda, La Belén y Las Barrancas, del señor Manuel J. Cobo, La Dorita, del señor Mauricio Garret, La Tomasa de la sucesión Gibson, San Blas del señor B. Jiménez Paz, Santa Clara, del doctor Tomás E. de Anchorena, La Catalina, del señor Federico Errazquin; El Porvenir, del señor Federico Weber y otros que concurrirán. Detalles oportunamente. Comisión, 5 por ciento á cada parte. Informes á nuestros escritorios, Sarmiento 579, Buenos Aires ó Azul.—Avila y Cía. v14

EN 25 DE MAYO, F. C. S.— 72 remate feria.

EL DOMINGO 17 de Enero de 1912 á la 1.30 de la tarde. En nuestras propias instalaciones.

VENDEREMOS

1.200 novillos y vacas
Según detalle:
300 vacas mestizas Durham, gordas, hacienda de peso.
50 novillos mestizos 2 y 3 años.
100 terneros gordos y buen estado.
400 vacas mestizas gordas y carne gorda.
100 vacas muy buen estado con
100 terneros al pie
50 vaquillonas mestizas gordas
100 v

CASA FUNDADA EN 1878

537—B. MITRE—537

Inmuebles: FLORES, Rivadavia 6343.

BELGRANO: Cabildo 2039.

En el ROSARIO: San Martín 778.

CASAS

PROPIEDAD BIEN EDIFI- cada! Armonía 2466 entre Matheu y Alberti. Es un barrio donde los adelantos se aprecian diariamente dado el movimiento que le imprimen las avenidas que la circundan, Cáceres y Brasil. Base pesos $2.000. Mide 8.15x75.10 v. Su edificio sólidamente construído consta de sala, 3 dormitorios, gran comedor que cuadra sus patios, otro dormitorio, pieza servicio, cocina, una pieza madera, patios mosaicos, pisos pino tea, agua corriente, fondo con árboles, adoquinado paso y eléctrico al frente. Más datos Bmé. Mitre 537.—RISSO PATRON y Cía.

EL DGO. 14 de Enero á las 3 y 10. e7

CASA MODERNA PARA NE- gocio y familia, Constitución 2402 al 2406 esquina Liniers. A 100 mts. de la Av. San Juan que es una arteria comercial de gran movimiento con multitud de construcciones de lujo. Base, $ 18,500. Reconoce una hipoteca de $ 7.000 que se podrá pagar en 5 años. Su edificio sólidamente construído, consta de frente imitación piedra, gran salón para negocio de 150 v. c. con 4 vidrieras con celosías metálicas, escalera de cedro que conduce á una gran sala con terraza en los altos, pieza servicio, baño, w. c., carpintería de cedro, gas, etc. Depesos 170 de alquiler con contrato á 3 años.

EL DGO. 14 de Enero á las 5. e7

CASA DE NEGOCIO Y QUE- produce buena renta, avenida Provincias Unidas 3202 y 3 esquina Portela. Base 18.000 pesos incluso 8.500 cédulas argentinas á más se deja la mitad á 1 año de plazo. Los al interés corriente en plazo. Mide 14 v. por 37 de fondo. El edificio sólidamente construído consta de negocio con puertas y cortinas metálicas, piso de mosaicos, 2 salas á la calle, 1 dormitorio, baño, cocina y w. c., cielorrasos de yeso decorados, pisos de pino de tea, carpintería y celosías de cedro, patios de mosaicos, gas, aguas corrientes, luz eléctrica y demás detalles que se podrán apreciar visitándose. Su posición se recomienda por sí sola, dista 2 cuadras de la avenida Rivadavia, en su frente tiene tranvía de doble vía y es un barrio todo edificado y de inmenso porvenir. Renta 200 pesos. Visitese. Datos, B. Mitre 537 ó Rivadavia 6343.—RISSO PATRON y Cía.

EL DGO. 14 de Enero á las 5 1/2. e7

BONITA CASA EN EL BA- rrio de los palacios y próximo á la estación del F. C. Rosario: calle Conde 1420. Base 14.000 $ mitad al contado y 1/2 á un año de plazo, interés 8 o/o anual. Mide 12x37.50. Su edificio sólido y bien construído consta de jardín al frente, sala, 2 dormitorios, comedor que cuadra sus patios, baño, cocina, pieza de servicio, galería, cielorrasos yeso, pino tea, galerías mosaico, pozo semisurgente con molino y depósito, etc. Como ubicación es de lo mejor está situada en la parte de más porvenir y de más valorización, sus edificios modernos y lujosos que la rodean y la proximidad á la estación del F. C. hacen que esto sea un barrio aristocrático donde la tierra se valorizará constantemente. Más datos, B. Mitre 537 ó Cabildo 2039.

EL DOMINGO 14 de Enero á las 4. e7

PUEBLO Y ESTACION CA- sanova, F. C. Midland, 900 terrenos de los 6.000 que forman la planta urbana. Son terrenos altísimos, desde donde se domina Ramos Mejía, San Justo y Nuevos Mataderos. Distan 22 minutos de la capital. Este pueblo, lleno de perspectivas, cuenta ya con 532 propietarios. Base, $ 2.50 por mes cada lote, y en 30 mensualidades. Después detalles.

EL DGO. 11 de Febrero, á las 2.—RISSO-PATRON & Cía. e3

PROPIEDAD moderna! Artes y Oficios 739, entre Méjico y Avenida Independencia. Posición magnífica, por sus edificaciones, pavimentos, y su proximidad á las avenidas Belgrano, San Juan, La Plata y el lado de la de Independencia. Base, $ 14,000. A plazos. Mide 9.70 por 30. Su edificio construído con materiales de primer orden consta de sala con frente imitación piedra, balcones con celosías, vestíbulo, 3 dormitorios, baño, cocina, pileta de lavar, excusado y terreno preparado para jardín, construída en cal, cielos rasos de yeso, pisos de pino tea, carpintería de cedro con banderolas, mármoles, mayólicas, mosaicos, todo en perfecto estado, por tratarse de un edificio nuevo, adoquinado y tranvía al frente. Más datos, B. Mitre 537.—RISSO-PATRON & Cía.

EL DGO. 14 de Enero, á las 3. e8

CASA ESPACIOSA — CUYO hoy Sarmiento 4667 y 69. A pocos metros de las avenidas Corrientes, Chubut y Río de Janeiro, con eléctricos en todas direcciones. Base, $ 12.500. A plazos. Mide 10 por 40. Su edificio consta de sala, 3 dormitorios, comedor que cuadra sus patios y demás comodidades, carpintería de cedro, mosaicos, cotaos, bonito frente, adoquinado y vereda de piedra. Más datos, B. Mitre 537.—RISSO-PATRON & Cía.

EL DGO. 14 de Enero, á las 4. e8

PROPIEDAD BIEN SITUA- da. En Adrogué. Calle Drumón 352, entre Bouchard y Plaza Brown. A media cuadra de la iglesia, municipalidad, consejo escolar y Plaza Brown, lo que equivale decir en el punto más central y más importante de este pueblo, hoy por hoy de veraneo obligado de la gente de dinero. Base $ 9.000 Reconoce una hipoteca de 4.000 $, que podrá pagarse en 10 años. Su edificio construído con buenos materiales, consta de sala con balcones y celosías, 2 dormitorios, baño, pieza de servicio, cocina, vestíbulo y galería de cristales de 9 metros por 2.40 metros, cielos rasos pintados, pisos pino de tea, luz eléctrica, aguas corrientes y pozo semisurgente, patios mosaicos, etc. Más detalles, B. Mitre 537.—RISSO-PATRON y Cía.

EL DGO. 14 de Enero, á las 2. e9

CASA COMODA, WARNES 73 y Chubut. 6 habitaciones, baño y demás oficinas, todo en perfecto aseo y con detalles de lujo. Barrio de grandes adelantos, pavimentaciones y eléctricos para todas direcciones. Mide 10x35. Base $ 17,000. Después detalles.—RISSO-PATRON y Cía.

EL DGO. 21 de Enero á las 2. v18

5 PROPIEDADES MODER- nas! En Adrogué F. C. S. España esq. Francia. En el punto más pintoresco de este aristocrático pueblo, reconocido como el de veraneo obligado de la gente pudiente acostumbrada á vivir con comodidad y confort. Base $ 6.000 cada una. Debiendo el comprador abonar la mitad al contado ó cargar con las cédulas que le asignará el Banco Hipotecario Nacional. Miden 10x30 c.u. Sus edificios constan de sala con jardín al frente, 3 dormitorios, comedor, pieza de servicio, cielos rasos de yeso, pisos de tea, galería sostenida por columnas de hierro en toda la extensión del edificio, mosaicos, luz eléctrica, aguas corrientes, huerta con frutales, etc. La venta se realizará sobre las mismas. Más datos, Bmé. Mitre 537.—RISSO PATRON y Cía.

EL DGO. 14 de Enero á las 2 y 30. e7

Preciosa habitación, en Bel- grano, García del Río 2621. Base $ 6.000 $. 1/3 parte al contado, 1/3 á un año y 1/3 á 18 meses interés 7 o/o anual. Su edificio consta de jardín al frente, 3 habitaciones principales, cocina, etc. Dista solamente 100 metros de la avenida Cabildo con doble vía de eléctricos. Barrio de mucho adelanto. Más datos á B. Mitre 537 ó Cabildo 2039.—RISSO PATRON y Cía.

EL DOMINGO 14 de Enero á las 3 1/2. e7

TERRENOS

EN LAS BARRANCAS DE Belgrano. Magnífico terreno de dimensiones especiales. Sin base, 3 de Febrero entre Estero y Aguilar. Mide 10x52. Barrio de palacios. Dista solamente 100 metros de la avenida Cabildo con dobles vías de eléctricos y está situado en la parte más valiosa de este aristocrático faubourg. La edificación moderna y lujosa que se construye en ese paraje hacen de él un sitio de inmenso porvenir y de una rápida valorización. Más datos á B. Mitre 537 ó Cabildo 2039.—RISSO PATRON y Cía.

EL DOMINGO 14 de Enero á las 4. e8

2 BIEN UBICADOS TERRE- nos en Floresta, Baradero entre Convención y Directorio. Base 10 $ v. c. A plazos. Sus dimensiones son codiciadas, puesto que mide uno 10x29 y el otro 12x42.50. Están situados en un paraje sumamente aristocrático, que goza de grandes comodidades y progresa continuamente. Distan solo pocos pasos de la gran Av. Provincias Unidas (adoq.) con doble vía de eléctricos y al lado mismo del importante Colegio del Estado. Más datos en B. Mitre 537 ó Rivadavia 6343.—RISSO PATRON y Cía.

EL DGO. 14 de Enero, á las 5. e6

2 TERRENOS BIEN SITUA- dos. En Belgrano. Sin base. Amenabar, esquina Núñez. Miden 12x19.60 cada uno. Terrenos tan bien situados y de tales dimensiones muy pocas veces salen á la venta. La edificación moderna y lujosa que los rodean hacen que ese paraje sea de mucho porvenir y de una valorización rápida. La avenida Cabildo dista solamente 200 metros. Más datos B. Mitre 537 ó Cabildo 2039.—RISSO PATRON y Cía.

EL DOMINGO 14 de Enero á las 4 1/2. e7

ESQUINA Y 2 LOTES EN Flores, Acha esq. Chevenardier y Aguirre, entre Convención y Directorio. Sin base, á planos de dimensiones ideales y cercanías de ajustar. Después detalles.—RISSO PATRON y Cía.

EL DGO. 11 de Enero á las 4 1/2. e7

ESPLENDIDA ESQUINA en Floresta. Avenida Provincias Unidas y Portela. Sin base, y á tanto la vara. Mide 10 vs. por 32 m/m. al frente con paso de tranvía de doble vía y adoquinado enfrente. Es barrio totalmente edificado, y sus alrededores se prestan para edificar una regia casa de familia, de comercio ó de lo contrario para subdividirse en 2 lotes. Datos, B. Mitre 537 ó Rivadavia 6343.—RISSO PATRON y Cía.

EL DGO. 14 de Enero á las 3 1/2. e7

LINDA ESQUINA en BEL- grano, Republiquetas y Cobos. Sin base. Mide 9.35x36. Su ubicación especial y la edificación moderna que día á día se levanta en esos parajes y la proximidad á la avenida Cabildo y Cramer con eléctricos, hacen que esta sea de mucho porvenir y de una valorización rápida. Más datos, B. Mitre 537 ó Cabildo 2039.—RISSO, PATRON y Cía.

EL DOMINGO 14 de Enero á las 5. e7

EN RAMALLO, —30 TERRE- nos, A 35 metros de la plaza principal, próximos á la iglesia, juzgado de paz, colegios ,municipalidad, policía y mercado. En sitio de importantes edificios, cupados por fuertes casas de comercio y particulares. Están ubicados en las manzanas 57 y 42 del plano municipal. Base $ 216 el lote de 487 v. c. y $ 250 el de 500 v. c. Se presenta esta única oportunidad para hacerse propietario con poco dinero en un paraje excepcional. Hay que aprovecharla. El remate tendrá lugar en el hotel Mora, de Ramallo.—RISSO-PATRON y Cía.

EL DGO. 21 de Enero, á las 3. e8

CAMPOS

EN CHACABUCO O SEA LA reputada región agrícola y ganadera de la provincia de Buenos Aires. 285 hectáreas 97 áreas y 48 centiáreas, de campo flor, situado á 25 cuadras al Sur de la estación O'Higgins, á leguas de Chacabuco, y 5 de Junín. Base $ 300 la hectárea. Sus linderos son: por el NE. y SE., con Carmen Michel de Pizzagalli; por el NO., la sucesión Juan Vázquez Díez, y por el SO., con el río Salado. El campo está dividido en dos potreros existiendo en uno de ellos un molino y tanque de 100.000 litros de capacidad que surte á ambos potreros. Alambrados de primer orden, postes de quebracho colorado á 8 hilos, 7 hilos y uno de púa. En su costado NO., pasa el camino real que une á Lincoln con O'Higgins circunstancia que permite una subdivisión ventajosa y un espléndido negocio de especulación. Sus poblaciones se componen de un edificio de material con 4 habitaciones, 3 bajas y una alta, techos de azotea, galpón, cocina, etc. Reconoce una hipoteca de 90.000 francos á 3 años de plazo, con el 8 o/o de interés anual, con la que podrá cargar el comprador. Sus pastos son tiernos y abundantes y sus aguas riquísimas se encuentran á 4 y 5 metros de profundidad. Para visitarlo pueden dirigirse á la estación O'Higgins, casa del señor Pablo Michel, que queda pocos cuadras de la estación, quien facilitará toda clase de informes y medios para trasladarse al campo. Más datos y planos, B. Mitre 537, que es donde tendrá lugar el remate.—RISSO PATRON y Cía.

EL JUEVES 26 de Enero á las 4 p. m. e6

JUDICIAL — RICO CAMPO en Quilmes, provincia de Buenos Aires, á dos leguas de la estación Gutiérrez del ferrocarril del Sud y á 20 minutos de esta capital, ideal para casa-quinta, estanzuela, granja, tambo ó explotaciones análogas ó subdividirlo en lotes. Contiene 4 cuadras de alfalfa, es alto y de pastos finísimos. Se compone de 65 hectáreas, 34 áreas y 65 centiáreas, tasado á 9000 pesos moneda nacional la hectárea, siendo la base de venta las dos terceras partes de su tasación, ó sea 540 pesos la hectárea, cuyas dimensiones y linderos son: por el costado Noroeste mide 1239 metros 50 centímetros, lindando con doña Celina Lavalle de Boudou; por el Noreste mide 457 metros 17 centímetros, lindando con don Alfredo Lavalle; por el Sudoeste con doña Florencia Lavalle de Gómez y don Manuel S. Lavalle, con una longitud de 1227 metros y 97 centímetros; y por el Sudoeste con doña Francisca G. de Lavalle, en longitud de 434 metros y 14 centímetros. Esta propiedad reconoce una hipoteca á favor del Banco Hipotecario Nacional por la suma de 11.500 pesos moneda nacional en cédulas argentinas y los títulos se encuentran en la sucursal de dicho Banco en la ciudad de La Plata, calle 51 entre 5 y 6. La venta es ordenada por el señor juez de primera instancia en lo civil de esta capital, doctor N. González del Solar, como perteneciente á la sucesión de doña Juana María Lavalle de Rodríguez, que tramita por la secretaría á cargo del doctor Alberto C. Odorigo. Por orden del mismo juzgado, el que resulte comprador deberá entregar el 5 por ciento de seña y el 2 por ciento de nuestra comisión á su cargo. La venta se efectuará en nuestro salón de ventas en esta ciudad, calle Bartolomé Mitre 537.—RISSO-PATRON y Cía.

EL DIA 20 de Enero, á las 4. e6

EN RAMALLO, 746 HECTA- reas, 9 Areas y 82 centiáreas de campo flor, dividido en 20 chacras con superficies que varían desde 31 á 104 hectáreas. Dista 1 y 1/2 leguas de la estación y 2 1/2 del pueblo. Base, $ 250 la hectárea. Es tierra alta de superior calidad y apta para cualquier clase de cultivo. En todas sus fracciones existe agua rica y abundante á poca profundidad. En el lote número 7, existe una casa de material compuesta de gran comedor, 8 dormitorios, cuarto de baño con piso y pared revestida de mosaico, cocinas, w. c., aguas corrientes, cielos rasos y pisos de pino tea, vestíbulo y corredor embaldosado, molino con tanque de 5.000 litros, habitaciones independientes para peones, cocinas con económica, w. c., cocheras, un galpón de 10 por 20 metros, paredes y techos de cinc, jardín y 11 hectáreas alfalfadas. Forma de pago: Mitad al contado, 25 o/o á un año y 25 o/o á dos años con pagaré hipotecario y 7 o/o de interés anual. Las escrituras de los lotes 1 al 10, las extenderá el escribano señor Eduardo Vila, y del 11 al 20 el escribano señor Juan Withe de San Nicolás. El remate se efectuará en el hotel Mora de Ramallo. Planos y datos, B. Mitre 537.—RISSO PATRON y Cía.

EL DIA 21 de Enero, á las 2. e5

NOTA — En todas las ventas exigiremos del comprador el 5 o/o de seña y el 2 o/o de comisión, (sin excepción).

RISSO-PATRON & Cía.

Alfredo Solari

Sarmiento 487

JUDICIAL—CASA TANDIL 3720 y 3722, entre Mariano Acosta y M. Castro, 8.66 mts. por 25.46 mts. de fondo al NE. y 24.81 mts. al SO. á 206.66 mts. c. Lote 18, manzana 4, consta su edificación de zaguán, sala, 3 dormitorios y w. c., de material (ladrillo) cielo raso de yeso, piso madera, patios mosaicos y dos piezas madera y cocina id, pozo balde. Por orden del señor juez González del Solar, secretaría del doctor Arrotea Molina, en la sucesión de la señora Antonia González de Fernández. Base, $ 6.666.66 las dos terceras partes de su tasación. Remataré

EL DOMINGO 21 de Enero, á las 4 p. m. Seña 5 o/o. Comisión 3 o/o. Títulos en la secretaría Arrotea Molina. e9

J. Gómez Cora

HOY A LAS 2 — JUEGOS de dormitorio de varios gustos, id. de comedor y de sala, buen piano de la casa Breyer, aparadores, roperos, lavatorios, guardarropas, sillas, adornos, artículos de fantasía, gran cantidad en muebles sueltos, tienda: mantelos, colchas, toallas, puntillas, etc.

HOY MARTES 9, á las 2 p. m., en mi local de ventas, Bolívar 181. 1p

Agustín P. Taurel y Cía.

MUEBLES, MERCADERIAS Remates todos los miércoles y sábados á la 1 de la tarde en nuestro salón de ventas, Bolívar 141 al 147.

Detalles los días de la venta. Anticipamos dinero sin interés sobre lo que se remita para la venta. 120-perm.

F. Miguens Rey

(Vendido particularmente)

BIOGRAFO EL DORADO situado calle Andes No. 749. Por haberse vendido particularmente, ha quedado sin efecto la venta en remate público de este biógrafo, que debía efectuarse hoy.—Francisco Miguens Rey, Moreno y Bolívar. U. T. 5206. Avenida. C. T., 4511, Central. 1p

PEDRO FRAGUEIRO

RICO JUEGO COMEDOR— Inglés, importado por la casa Glaser, con espejos y sillas marroquín, dos buenas mesas de billar completas, caja de fierro Landolfi, escritorio cilindro y ministro norteamericano, de roble, juego de sillas norteamericanas, juego de bambú y mimbre para vestíbulo, gran armazón vidriera 6 cuerpos, dormitorio de nogal y pino tea, camas de bronce, juegos de sala, comedor, un lote de pailines nuevos, alfombras, cuadros, adornos, etc.

EL VIERNES 12 de Enero, á la 1 de la tarde y á las 8 de la noche, en mi casa, Rivadavia 5231/35. Comisión 10 o/o.—Pedro Fragueiro. e8

LEONI & BERETTA

CORRIENTES 531

HOY

EN ROSARIO

Las Barrancas del Paraná

SOBRE PUERTO BORGHI

630.000 v. c. en 25 fracciones

Para especuladores, fábricas, molinos, frigoríficos, etc.
El mejor negocio del año.

Hoy Martes 9 de Enero

A las 4 de la tarde

En nuestra casa, Corrientes 531. Pida datos, planos Corrientes 531.

SOBRE EL PUERTO BOR- ghi. Las barrancas del Paraná. 630.000 varas cuadradas en 25 fracciones. Lindando con los grandes astilleros, talleres, fábricas de proyectiles, y colonia de obreros. Todo de acuerdo al decreto del Superior Gobierno de la Nación de fecha 18 de Julio de 1911. Con tres estaciones próximas á los terrenos en venta, Puerto Borghi y Juan Ortiz, del F. C. P. de Santa Fe, y la estación Granaderos del F. C. C. A. como también próximamente el tranvía eléctrico dirigido en su ampliación del Rosario á Puerto Borghi, pasará frente á los terrenos en venta. Ubicado dentro del límite de la zona del puerto Rosario y rodeado de importantes fracciones vendidas y subdivididas entre los pueblos de Alberdi y San Lorenzo. La fracción en venta tiene 600 metros de frente al río Paraná sobre la gran barranca de esta importante zona fluvial, una de las más valiosas de la República. Las grandes obras decretadas por el Superior Gobierno y ya en construcción, lindando con los terrenos en venta, como ser arsenales, talleres, fábrica de proyectiles y colonia de obreros para los mismos, es más que suficiente elogio para demostrar la importancia y el valor que deben adquirir estos terrenos una vez terminadas estas obras; como también para establecer allí fábricas molinos, industrias, frigoríficos, allí donde la naturaleza por sí sola, ya dando un valor privilegiado á sus tierras. Las mejores ventajas que tiene por el Río Paraná para la carga y descarga de los productos que se elaboren, y cuenta con la tienen por tierra, pues, se puede llegar hasta el mismo de la Nación de fecha 18 de Julio de 1911. Con tres estaciones próximas á los terrenos en venta, Puerto Borghi y Juan Ortiz, del F. C. P. de Santa Fe, y la estación Granaderos del F. C. C. A. como también próximamente el tranvía eléctrico dirigido en su ampliación del Rosario á Puerto Borghi, pasará frente á los terrenos en venta. Ubicado dentro del límite de la zona del puerto Rosario y rodeado de importantes fracciones vendidas y subdivididas entre los pueblos de Alberdi y San Lorenzo. La fracción en venta tiene 600 metros de frente al río Paraná sobre la gran barranca de esta importante zona fluvial, una de las más valiosas de la República. Las grandes obras decretadas por el Superior Gobierno y ya en construcción, lindando con los terrenos en venta, como ser arsenales, talleres, fábrica de proyectiles y colonia de obreros para los mismos, es más que suficiente elogio para demostrar la importancia y el valor que deben adquirir estos terrenos una vez terminadas estas obras; como también para establecer allí fábricas molinos, industrias, frigoríficos, allí donde la naturaleza por sí sola, ya dando un valor privilegiado á sus tierras. Las mejores ventajas que tiene por el Río Paraná para la carga y descarga de los productos que se elaboren, y cuenta con la tienen por tierra, pues, se puede llegar hasta el mismo centro